မြန်မာ့အလင်း

၁၂၇၅ ခုနှစ်က တည်ထောင်သည်။ Established in 1914

Myanma Alinn Daily

သူတော်ကောင်းတရား ကြားနာရခြင်း

လူအဖြစ်ကို ရခြင်းသည် ခဲယဉ်း၏။ သတ္တဝါတို့၏ အသက်ရှင်ခြင်းသည် ခဲယဉ်း၏။ သူတော်ကောင်း တရားကို ကြားနာရခြင်းသည် ခဲယဉ်း၏။ ဘုရားရှင်တို့ ပွင့်ထွန်းပေါ်ပေါက်လာရခြင်းသည် ခဲယဉ်း၏။

ဗုဒ္ဓဝဂ်(ဓမ္မပဒ-၁၈၂)

၁၃၈၈ ခုနှစ်၊ ဒုတိယဝါဆိုလကွယ်နေ့ ၂၀၂၆ ခုနှစ်၊ ဩဂုတ် ၁၃ ရက်၊ ကြာသပတေးနေ့ အတွဲ(၆၅)၊ အမှတ်(၃၁၂)

နိုင်ငံတော်သမ္မတ ဦးမင်းအောင်လှိုင် ၂၀၂၆ ခုနှစ် အပြည်ပြည်ဆိုင်ရာလူငယ်များနေ့အထိမ်းအမှတ် တိုင်းဒေသကြီးနှင့် ပြည်နယ်များ၊ ဝန်ကြီးဌာနများနှင့် အသင်းအဖွဲ့များမှ လူငယ်စွန့်ဦးတီထွင်သူများ၏ ပြခန်းများအား စိတ်ပါဝင်စားစွာ ကြည့်ရှုစဉ်။

နိုင်ငံတော်သမ္မတ ဦးမင်းအောင်လှိုင် ၂၀၂၆ ခုနှစ် အပြည်ပြည်ဆိုင်ရာလူငယ်များနေ့ (International Youth Day - 2026)အခမ်းအနားတက်ရောက်

နေပြည်တော် ဩဂုတ် ၁၂

"နောက်ခံမတူငြား၊ ရည်မှန်းတူထား၊ လူငယ်အား" ဟူသည့် ဆောင်ပုဒ်နှင့်အညီ ကျင်းပပြုလုပ်သည့် ၂၀၂၆ ခုနှစ် အပြည်ပြည်ဆိုင်ရာ လူငယ်များနေ့ (International Youth Day – 2026) အခမ်းအနားကို ယနေ့နံနက်ပိုင်းတွင် နေပြည်တော်ရှိ မြန်မာအပြည်ပြည်ဆိုင်ရာ ကွန်ဗင်းရှင်းဗဟိုဌာန-၁ (MICC-1)၌ ကျင်းပပြုလုပ်ရာ ပြည်ထောင်စုသမ္မတမြန်မာနိုင်ငံတော် နိုင်ငံတော်သမ္မတ ဦးမင်းအောင်လှိုင် တက်ရောက်အမှာစကားပြောကြားပြီး အပြည်ပြည်ဆိုင်ရာ ဗြိုင်ပွဲများတွင် ထူးချွန်ဆုနှင့် ရွှေတံဆိပ်ဆုရ ထူးချွန်လူငယ်မောင်မယ်များအား ဆုများပေးအပ်ချီးမြှင့်သည်။

စာမျက်နှာ ၃ ကော်လံ ၁ ❖

သီတဂူကမ္ဘာ့ဗုဒ္ဓတက္ကသိုလ်နှင့် ရှရှားနိုင်ငံ ဗုဒ္ဓဘာသာ ပညာရေးနှင့် သုတေသနဖောင်ဒေးရှင်းတို့ ပူးပေါင်းဆောင်ရွက်ရေး သဘောတူစာချုပ်လက်မှတ်ရေးထိုး

ရန်ကုန် ဩဂုတ် ၁၂

သီတဂူကမ္ဘာ့ဗုဒ္ဓတက္ကသိုလ် (SIBA) နှင့် ရှရှားဖက်ဒရေးရှင်းနိုင်ငံ ဗုဒ္ဓဘာသာ ပညာရေးနှင့် သုတေသနမြှင့်တင်ရေးဖောင်ဒေးရှင်း (Foundation for the Promotion of Buddhist Education and Research) တို့အကြား ပူးပေါင်းဆောင်ရွက်ရေး သဘောတူညီချက်စာချုပ်ကို ဩဂုတ် ၁၁ ရက်တွင် မော်စကိုမြို့၌ အောင်မြင်စွာ လက်မှတ်ရေးထိုးခဲ့ကြောင်း သိရသည်။

သဘောတူညီချက်၏ အဓိက ရည်ရွယ်ချက်မှာ နှစ်ဖက်အဖွဲ့အစည်းများအကြား ဗုဒ္ဓဘာသာစာပေ၊ သုတေသန၊ ပညာရေးနှင့် ယဉ်ကျေးမှုဆိုင်ရာကဏ္ဍများတွင် ပညာရပ်ဆိုင်ရာ ပူးပေါင်းဆောင်ရွက်မှုများ ပိုမိုခိုင်မာစေရန်နှင့် အပြန်အလှန်နားလည်မှု တိုးတက်စေရန် ရည်ရွယ်ကြောင်း သိရသည်။

စာမျက်နှာ ၂ ကော်လံ ၃ ❖

ယနေ့ မာတိကာ

လူငယ်ကျန်းမာ၊ အနာဂတ်ချမ်းသာ - နောက်ခံမတူငြား၊ ရည်မှန်းတူထား

ဆောင်းပါး ◆ ၆

မန္တလေးတိုင်းဒေသကြီးအတွင်း သာစည်နှင့် ပျော်ဘွယ်မြို့တို့တွင် ရထားလမ်းခုံးကျော်တံတားများ တည်ဆောက်မည်

ပြည်တွင်းသတင်း ◆ ၁၁

လူငယ်ဆိုတာ အနာဂတ်ရဲ့ အရင်းအမြစ်တွေဖြစ်တာမို့ တက်တက်ကြွကြွ စည်းစည်းလုံးလုံးနဲ့ ကြိုးစားကြမယ်ဆိုရင် ကျွန်မတို့နိုင်ငံက ဒီထက်မက ဖွံ့ဖြိုးတိုးတက်လာမယ်လို့ ယုံကြည်ပါတယ်

တွေ့ဆုံမေးမြန်း ◆ ၁၂

အသေးစား၊ အငယ်စားနှင့် အလတ်စား စီးပွားရေးလုပ်ငန်းရှင်များသို့ အသိပေးကြေညာချက်

၁။ အသေးစား၊ အငယ်စားနှင့်အလတ်စား စီးပွားရေးလုပ်ငန်းများ ဖွံ့ဖြိုးတိုးတက်ရေးအတွက် နိုင်ငံတော်၏ မတည်ထောက်ပံ့ငွေဖြင့် အသေးစား၊ အငယ်စားနှင့် အလတ်စားစီးပွားရေးလုပ်ငန်းများ ဖွံ့ဖြိုးတိုးတက်ရေးရန်ပုံငွေကို ထူထောင်ထားရှိပြီး အဆိုပါရန်ပုံငွေမှ ပြည်ထောင်စုနယ်မြေ နေပြည်တော်နှင့် တိုင်းဒေသကြီး၊ပြည်နယ်များရှိ အသေးစား၊ အငယ်စားနှင့် အလတ်စားစီးပွားရေးလုပ်ငန်းများအား သက်သာသောအတိုးနှုန်းဖြင့် မြန်မာ့စီးပွားရေးဘဏ်၊ မြန်မာ့လယ်ယာဖွံ့ဖြိုးရေးဘဏ်နှင့် ပုဂ္ဂလိကဘဏ် (၁၆) ဘဏ်တို့မှတစ်ဆင့် အာမခံပစ္စည်းပေးအပ်၍ဖြစ်စေ၊ ချေးငွေအာမခံ Credit Guarantee Insurance-CGI စနစ်ဖြင့် ဖြစ်စေ ချေးငွေများ ထုတ်ချေးပေးလျက်ရှိပါသည်။

စာမျက်နှာ ၈ ကော်လံ ၁ ◆

ဝန်တာ၏ အောက်ခံမြစ်ကျိုးအင်းသဲကြောမှ ထူးပေါက်၍ တာတမံ နိမ့်ကျမှုဖြစ်ပွားပြီး ရေကျော်စီးဝင်မှုကို နေ့ဆိုင်း၊ ညဆိုင်းဖြင့် ပိတ်ဖိုခြင်းလုပ်ငန်းများ ဆောင်ရွက်လျက်ရှိ

ပုသိမ် ဩဂုတ် ၁၂

ဝန်တာ၏ အောက်ခံမြစ်ကျိုးအင်းသဲကြောမှ ထူးပေါက်၍ တာတမံနိမ့်ကျမှုဖြစ်ပွားပြီး ရေကျော်စီးဝင်မှုကို ပို့ဆောင်ရေးဝန်ကြီးဌာန၊ စိုက်ပျိုးရေး၊ မွေးမြူရေးနှင့် ဆည်မြောင်းဝန်ကြီးဌာနနှင့် ဆောက်လုပ်ရေးဝန်ကြီးဌာနတို့မှ တာဝန်ရှိသူများ ပူးပေါင်းပြီး

စာမျက်နှာ ၇ ကော်လံ ၁ ❑

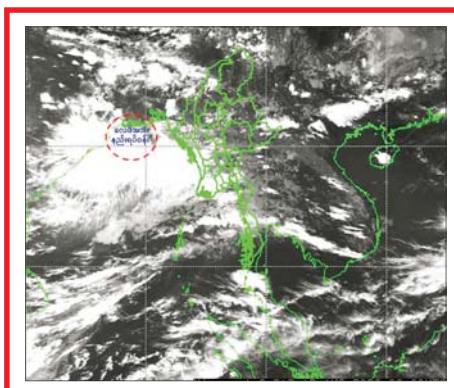

လေဖိအားနည်းရပ်ဝန်း ပိုမိုအားကောင်းလာ

နေပြည်တော် ဩဂုတ် ၁၂

ယနေ့ ညနေ ၃ နာရီခွဲ တိုင်းထွာချက်များအရ ဘင်္ဂလားပင်လယ်အော်မြောက်ပိုင်းနှင့် အိန္ဒိယနိုင်ငံ အနောက်ဘင်္ဂလားပြည်နယ်ကမ်းလွန်-ဘင်္ဂလားဒွေရှိနိုင်ငံ ကမ်းခြေတို့တွင် ဖြစ်ပေါ်နေသော လေဖိအားနည်းရပ်ဝန်းသည် ဆက်လက်တည်ရှိနေသည်။ အဆိုပါ လေဖိအားနည်းရပ်ဝန်းသည် နောက် ၁၂ နာရီအတွင်း ပိုမိုအားကောင်းလာပြီး အားကောင်းသောလေဖိအားနည်းရပ်ဝန်းအဖြစ်သို့လည်းကောင်း၊

စာမျက်နှာ ၅ ကော်လံ ၁ ❍

စုစုစည်းစည်း ညီညီညွတ်ညွတ်ဖြင့် နိုင်ငံသစ်ကို အတူတကွ တည်ဆောက်

ပြည်တွင်းလက်နက်ကိုင်ပဋိပက္ခများ ကာလရှည်ကြာစွာဖြစ်ပွားပြီးနောက် အချိန်အခါတစ်ရပ်တွင်ပြီးဆုံးကာ ငြိမ်းချမ်းသည့် နိုင်ငံတစ်နိုင်ငံအဖြစ် ရပ်တည်ပြီး နိုင်ငံတည်ဆောက်ရေးလုပ်ငန်းများ ဆက်လက်ဆောင်ရွက်သွားနိုင်ကြသည့် နိုင်ငံများစွာ ကမ္ဘာတွင် ရှိခဲ့ပြီးဖြစ်သည်။ လက်နက်ကိုင်ပဋိပက္ခများဟူသည် နိုင်ငံရေးပြဿနာကို စစ်ရေးနည်းဖြင့် ဖြေရှင်းကြခြင်းဖြစ်ရာ ပါဝင်ပတ်သက်နေသည့် လက်နက်ကိုင်အဖွဲ့အစည်းများမှ ခေါင်းဆောင်သူများ၏ နိုင်ငံရေးအလိုဆန္ဒအပေါ်တွင်သာ ငြိမ်းချမ်းရေးက မူတည်နေသည်။

မိမိတို့နိုင်ငံကို ပြည်သူတစ်ရပ်လုံး၏ လိုလားချက်ပန်းတိုင်ဖြစ်သည့် ဒီမိုကရေစီနှင့် ဖက်ဒရယ်စနစ်ကိုအခြေခံသည့် ပြည်ထောင်စုကြီး ပေါ်ပေါက်လာစေရေး ဆောင်ရွက်လျက်ရှိသည်။ ယခင်က ပြည်တွင်း ပြည်ပအခြေအနေများအရ ဒီမိုကရေစီနှင့် ဖက်ဒရယ်စနစ်တို့ကို လက်မခံခဲ့သော်လည်း မျက်မှောက်ခေတ် ပြောင်းလဲလာသည့်အခြေအနေများအရ ဒီမိုကရေစီနှင့် ဖက်ဒရယ်စနစ်ကိုအခြေခံသည့် ပြည်ထောင်စုကြီး ပေါ်ပေါက်ရေးကို မျှော်မှန်း၍ရပြီဖြစ်သည်။ ထို့အပြင် နိုင်ငံတော်ဖွဲ့စည်းပုံ အခြေခံဥပဒေ (၂၀၀၈ ခုနှစ်) ကို ပြင်ဆင်နိုင်ရန် အချက် ၄၃ ချက်ပါ ပြင်ဆင်ချက်များကို ပြည်ထောင်စုလွှတ်တော်သို့ ပေးပို့ထားပြီးဖြစ်ရာ နိုင်ငံတော်၏ ဒီမိုကရေစီယန္တရားနှင့် နိုင်ငံရေးလမ်းကြောင်းတို့မှာ စနစ်တကျကောင်းမွန်ဖြောင့်တန်းစွာ လည်ပတ်လျက်ရှိသည်ကို တွေ့ရှိနိုင်သည်။ လက်နက်ကိုင်အဖွဲ့အစည်းများအနေဖြင့် သဘောထားကွဲလွဲမှုများနှင့် လိုလားချက်များကို လက်နက်ကိုင်နည်းလမ်းဖြင့် အဖြေမရှာဘဲ နိုင်ငံရေးလမ်းကြောင်းမှတစ်ဆင့် နိုင်ငံရေးနည်းလမ်းဖြင့်သာ အေးချမ်းစွာ အဖြေရှာနိုင်သည့်အခြေအနေ နိုင်ငံတွင်ဖြစ်ပေါ်နေခြင်းဖြစ်သည်။

“ယခုအချိန်တွင် တိုင်းရင်းသားအားလုံး စုစုစည်းစည်း ညီညီညွတ်ညွတ်ဖြင့် နိုင်ငံသစ်ကို အတူတကွ တည်ဆောက်ကြရန်လိုပြီး နိုင်ငံတစ်ဝန်းလုံး အမြန်ဆုံးတည်ငြိမ်အေးချမ်းစေရန် ငြိမ်းချမ်းရေးကို တည်ဆောက်သည့်နေရာတွင် မဖြစ်နိုင်သည်များကို တောင်းဆိုနေမည့် အစား ခေတ်စနစ်နှင့်ကိုက်ညီသည့်၊ ဖြစ်သင့်ဖြစ်နိုင်သည်များကိုသာ ညှိနှိုင်းတောင်းဆိုကြရန်လိုအပ်ကြောင်း” နိုင်ငံတော်သမ္မတက အစိုးရအဖွဲ့ ရက် ၁၀၀ ပြည့် နိုင်ငံတော်အခြေပြမိန့်ခွန်းတွင် ပြောကြားခဲ့သည်နှင့်အညီ အခြေအနေ၊ အချိန်အခါနှင့်ကိုက်ညီစွာ ဖြစ်သင့်သည်၊ ဖြစ်နိုင်သည်ကို ဆောင်ရွက်ကြရန်ဖြစ်သည်။ မိမိတို့နိုင်ငံတွင် ဒေသများစွာတို့၌ မျိုးနွယ်စု၊ လူမျိုးစုများစွာတို့ အတူတကွနေထိုင်နေကြခြင်းဖြစ်ရာ မတူကွဲပြားမှုများအားလုံး စည်းလုံးညီညွတ်ကြရန်လိုသည်။ မြန်မာနိုင်ငံ၏ဒီမိုကရေစီနှင့် ဖက်ဒရယ်စနစ်သည် မြန်မာ့သမိုင်းကြောင်း၊ မြန်မာ့ရေမြေနှင့်ကိုက်ညီသည့် ဒီမိုကရေစီနှင့် ဖက်ဒရယ်စနစ်အဖြစ် စုစည်းညီညွတ်စွာ တည်ဆောက်ကြရမည်ဖြစ်သည်။

နိုင်ငံရေးသဘောကွဲလွဲမှု၊ မကျေလည်မှုတို့ကို အကြောင်းပြုကာ လက်နက်ကိုင်တိုက်ခိုက်မှုများက ဒေသများစွာတို့တွင်ရှိနေသည့် ရပ်ရွာလူ့အဖွဲ့အစည်းများကို ထိခိုက်ဆုံးရှုံးမှု၊ အားနည်းချည့်နဲ့မှု၊ လူမှုဘဝနိမ့်ကျမှုများ ဖြစ်ပေါ်စေသည်။ လူ့အသိုင်းအဝိုင်း တစ်ခုနှင့်တစ်ခုကြား အထင်အမြင်လွဲမှားမှု၊ မုန်းတီးမှုနှင့် ရန်ငြိုးအာဃာတတို့ ဖြစ်စေသည်။ ငြိမ်းချမ်းရေးမရသေးသရွေ့၊ လက်နက်ကိုင်တိုက်ခိုက်မှုများ ရှိနေသရွေ့ နိုင်ငံရေး၊ စီးပွားရေး၊ လူမှုရေး၊ ကျန်းမာရေး၊ ပညာရေးတို့ ဆုံးရှုံးနေကြရဦးမည်ဖြစ်သလို လူတစ်ဦးချင်းစီတိုင်းအတွက်လည်း အခွင့်အရေးတို့ ဆုံးရှုံးနေကြရဦးမည်ဖြစ်သည်။ လက်နက်ကိုင်ပဋိပက္ခ ဖြစ်ပွားရာဒေသများမှာ တည်ငြိမ်အေးချမ်းမှုတို့ ဆိတ်သုဉ်းနေမည်ဖြစ်ပြီး နိုင်ငံအနေဖြင့်လည်း ဖွံ့ဖြိုးတိုးတက်ရေးလုပ်ငန်းများ လုပ်ကိုင်ရန်အတွက် အခွင့်အလမ်း မသာသည့်အခြေအနေတွင် တဝဲလည်လည်ဖြစ်နေဦးမည်ဖြစ်သည်။

ကမ္ဘာတွင်ဖြစ်ပေါ်ပြောင်းလဲနေသည့် နိုင်ငံတကာအခင်းအကျင်းသစ်များအရ မိမိတို့နိုင်ငံအတွက် စိန်ခေါ်မှုများနှင့် အခွင့်အလမ်းများ ပေါ်ထွန်းလာနေပြီး နိုင်ငံတည်ငြိမ်အေးချမ်းမှုနှင့် နိုင်ငံသားများ၏ စည်းလုံးညီညွတ်မှုကို အခြေအနေအရပ်ရပ်တို့က တောင်းဆိုလျက်ရှိသည်။ ပြည်တွင်းအခြေအနေများအရလည်း တိုင်းပြည်တည်ငြိမ်အေးချမ်းမှုရှိမှသာလျှင် ပြည်သူများ၏လူမှုစီးပွားဘဝနှင့် နိုင်ငံ့စီးပွားရေးကို ဖွံ့ဖြိုးတိုးတက်အောင် ဆောင်ရွက်နိုင်မည်ဖြစ်ရာ ငြိမ်းချမ်းရေးကို မဖြစ်မနေတည်ဆောက်ကြရမည်ဖြစ်သည်။

အထက်တွင်ဆိုခဲ့ပြီးသည့်အတိုင်း ငြိမ်းချမ်းရေးသည် ငြိမ်းချမ်းရေးဖန်တီးနိုင်ခွင့် ရှိသူတို့၏ လက်ထဲတွင်ရှိနေပြီး ငြိမ်းချမ်းလိုသည့် နိုင်ငံရေးဆန္ဒရှိနေမည်ဆိုပါက ငြိမ်းချမ်းနိုင်သည်သာဖြစ်သည်။ စည်းလုံးညီညွတ်မှုကို တည်ဆောက်ပြီး ထာဝရငြိမ်းချမ်းရေးကို ရယူနိုင်ကြပြီဆိုလျှင် မိမိတို့နိုင်ငံသည် ခေတ်မီဖွံ့ဖြိုးတိုးတက်မှုဆီသို့ အရှိန်အဟုန်ဖြင့် ရောက်ရှိသွားနိုင်မည်ဖြစ်ပြီး နိုင်ငံတကာအလယ်တွင် ဂုဏ်သိက္ခာထည်ဝါစွာ ရင်ပေါင်တန်း ရပ်တည်နိုင်ပါမည့်အကြောင်း။ ။

(၁၂-၈-၂၀၂၆) ရက်နေ့ရှိ နိုင်ငံခြားငွေကြေးဈေးကွက်အတွင်း ရောင်းဝယ်သည့် ပမာဏနှင့် ငွေလဲလှယ်နှုန်းများ

	အမေရိကန်ဒေါ်လာ	တရုတ်ယွမ်	ထိုင်းဘတ်	အိန္ဒိယရူပီး
ငွေလဲလှယ်နှုန်း	၃၆၄၈ ~ ၃၆၆၉	၅၅၅.၃ ~ ၅၅၈.၇	၁၂၅.၃ ~ ၁၂၅.၇	၄၃.၆
ဈေးကွက်အတွင်း ရောင်းဝယ်သည့် ပမာဏ	၈,၅၅၃,၉၁၃.၄၃	၁၀,၈၁၈,၂၆၆.၆၃	၃,၂၀၉,၁၉၅.၈၃	-

ဈေးကွက်အတွင်း ရောင်းဝယ်သည့်ပမာဏမှာ စားသုံးဆီ၊ ဆေးနှင့်ဆေးဝါးကုန်ကြမ်းပစ္စည်း၊ စက်မှုကုန်ကြမ်း၊ စားသုံးကုန်စည်၊ ကား/ဆိုင်ကယ်အပိုပစ္စည်း၊ ဆောက်လုပ်ရေးလုပ်ငန်းသုံးပစ္စည်း တင်သွင်းခြင်းတို့အတွက် ရောင်းချပေးခဲ့ခြင်း ဖြစ်ပါသည်။ CMP ကဏ္ဍမှဝင်ရောက်ငွေကို စားသုံးဆီကဏ္ဍနှင့် CMP ကဏ္ဍတို့သို့ ရောင်းချပေးခဲ့ပါသည်။

ရန်ကုန်မြို့နှင့် မန္တလေးမြို့အတွက် ရည်ညွှန်းလက်ကားဈေးနှုန်းများနှင့် ပြည်ထောင်စုနယ်မြေနေပြည်တော်၊ တိုင်းဒေသကြီး/ပြည်နယ် မြို့တော်များအတွက် ရည်ညွှန်းလက်လီဈေးနှုန်းများ

၁၃ - ၈ - ၂၀၂۶ ကျပ်/လီတာ

Fuel (လက်လီဈေးနှုန်း)	ရန်ကုန်	မန္တလေး	နေပြည်တော်	ပဲခူး	မကွေး	ထားဝယ်	မုံရွာ	ပုသိမ်	မြစ်ကြီးနား	စစ်တွေ	ဘားအံ	မော်လမြိုင်	လားရှိုး	တောင်ကြီး	လွိုင်ကော်	ဟားခါး
92 Ron	၃၈၄၀	၃၉၉၅	၃၉၄၅	၃၈၅၅	၄၀၀၀	၄၀၁၅	၄၀၄၅	၃၉၂၅	၄၂၉၅	၄၃၂၅	၃၉၄၅	၄၀၅၅	၄၀၃၅	၃၉၉၅	၄၀၀၅	၄၂၃၅
95 Ron	၃၉၅၀	၄၁၀၅	၄၀၅၅	၃၉၆၅	၄၁၁၀	၄၁၂၅	၄၁၆၀	၄၀၃၅	၄၄၀၅	၄၄၃၅	၄၀၅၅	၄၁၅၅	၄၁၅၀	၄၁၀၅	၄၁၁၅	၄၃၄၅
HSD (500 ppm)	၄၁၅၅	၄၃၀၀	၄၂၅၅	၄၁၇၀	၄၃၀၅	၄၃၂၀	၄၃၅၀	၄၂၃၅	-	၄၆၁၅	၄၂၅၅	၄၇၉၀	၄၃၄၀	၄၃၀၀	၄၃၁၀	၄၅၃၀
HSD (50 ppm)	၅၀၅၀	၅၂၀၅	၅၁၅၅	၅၀၆၅	၅၂၁၀	၅၂၂၀	၅၂၅၅	၅၁၃၅	၅၅၀၅	၅၅၃၀	၅၁၅၅	၅၃၅၅	၅၂၄၅	၅၂၀၅	၅၂၁၅	၅၄၄၅
HSD (10 ppm)	၅၀၅၀	၅၂၀၅	၅၁၅၅	၅၀၆၅	၅၂၁၀	၅၂၂၀	၅၂၅၅	၅၁၃၅		၅၅၃၀	၅၁၅၅	၅၃၅၅	၅၂၄၅	၅၂၀၅	၅၂၁၅	၅၄၄၅

ကျပ်/လီတာ

Fuel (လက်ကားဈေးနှုန်း)	ရန်ကုန်	မန္တလေး
92 Ron	၃၆၃၈	၃၇၄၅
95 Ron	၃၇၄၅	၃၈၅၄
HSD (500 ppm)	၃၉၅၅	၄၀၆၃
HSD (50 ppm)	၄၈၀၈	၄၉၃၄
HSD (10 ppm)	၄၈၀၈	၄၉၃၄

မှတ်ချက်။

(၁) MOPS ဈေးနှုန်းပေါ်တွင် အခြေခံတွက်ချက်ထားခြင်း ဖြစ်ပါသည်။

(၂) သုံးစွဲသူ မိဘပြည်သူများအနေဖြင့် စက်သုံးဆီများ ဝယ်ယူသုံးစွဲရာတွင် ကျေနပ်မှုမရှိပါက ကော်မတီ၏ အောက်ဖော်ပြပါ ဖုန်းနံပါတ်များသို့ လုံခြုံစိတ်ချစွာဖြင့် သတင်းပေးတိုင်ကြားနိုင်ပါကြောင်း အသိပေးအပ်ပါသည်-

၀۶၇- ၄၁၁၃၇၃၊ ၀၉-၂၅၄۶၂၅۶၇၇

၀۶၇- ၄၁၁၂၈၂၊ ၀၉-۶۸၀၅၈၉۶۸

စက်သုံးဆီတင်သွင်းသိုလှောင်ဖြန့်ဖြူးခြင်းလုပ်ငန်းကြီးကြပ်ရေးကော်မတီ

၁၂ - ၈ - ၂၀၂۶ ရက်နေ့ ဓာတ်သတ္တု(ရွှေ) ရည်ညွှန်းဈေး (Market Rate)

သိပ်သည်းဆ ၁၉.၂၅ ဂရမ်/ ကုဗစင်တီမီတာနှင့် အထက်ရှိ စံချိန်မီရွှေ ၁ ကျပ်သား (၁۶.၃၂၉၃၂ ဂရမ်) ၏ ဈေးနှုန်းမှာ ၇၀၅၀၀၀ ကျပ်ဖြစ်သည်။

ဓာတ်သတ္တု(ရွှေ)
ရည်ညွှန်းဈေး
သတ်မှတ်ရေးကော်မတီ

※ ရှေ့ဖုံးမှ

ယင်းပူးပေါင်းဆောင်ရွက်ရေးသဘောတူညီချက် စာချုပ်သက်တမ်းမှာ ငါးနှစ်ဖြစ်ကြောင်း သိရှိရသည်။ ပါဝင်မည့် ပူးပေါင်းဆောင်ရွက်မှုများအဖြစ် ဗုဒ္ဓဘာသာ ဒဿနိကဗေဒ၊ သမိုင်းနှင့် ကျင့်သုံးမှုများဆိုင်ရာ ကွန်ဖရင့်များ၊ ပညာရပ်ဆိုင်ရာ ဆွေးနွေးပွဲများ ကျင်းပခြင်း၊ သင်ကြားရေးဆရာ၊ သုတေသီများနှင့် စီမံခန့်ခွဲသူများ အပြန်အလှန်လဲလှယ်၍ သင်တန်းပို့ချခြင်းနှင့် သုတေသနပြုခြင်း၊ ရှေးဟောင်းဗုဒ္ဓဘာသာစာပေများ၊ သမိုင်းဝင်နေရာများနှင့် ခေတ်ပြိုင် သင်ကြားမှုများဆိုင်ရာ ပူးတွဲသုတေသနပြုခြင်းတို့ပါဝင်ကြောင်း သိရသည်။

လက်မှတ်ရေးထိုး

အဆိုပါစာချုပ်ကို သီတဂူဆရာတော်ကြီးနှင့်ရုရှားဖက်ဒရေးရှင်းနိုင်ငံ ဖောင်ဒေးရှင်းနှင့် ရုရှား State University အာရှရေးရာ ဥက္ကဋ္ဌ Mr. Alexey Maslov တို့က လက်မှတ်ရေးထိုးခဲ့ကြခြင်း ဖြစ်သည်။ MT

မြန်မာ့အလင်း

စာတည်းမှူးချုပ်	-	ဟန်လင်းအောင်	အကြီးတန်းသတင်းထောက်	-	ကျော်သူဝင်း၊ တင်မောင်လွင် ဟိန်းထက်ဇော်၊ နေဝင်းထွန်း(၂)
စာတည်းမှူး	-	ခင်ရတနာ			
စာတည်းများ	-	ကျော်ဇေယျာမြင့်၊ နေဇာဇာထွန်း	ဓာတ်ပုံသတင်းထောက်	-	တင်စိုး
ဘာသာပြန်စာတည်း	-	ခြူးစန္ဒီနွေး၊ တင်လင်းအောင်၊ ဇော်ဝိုင်းအောင်၊ ဝေသူနွယ်	စာမျက်နှာဖွဲ့စည်းမှုနှင့် ဒီဇိုင်း	-	မိုမိုအေးနှင့် နွဲ့မွန်တို့အဖွဲ့
			အီးမေးနှင့် အွန်လိုင်း	-	သက်လွင်ဦးနှင့်အဖွဲ့
သုတေသန	-	အိအိခင်နှင့် အဖွဲ့	စာပြင်	-	ဇော်မင်းသန်းနှင့် အဖွဲ့

နေပြည်တော်-ဒုတိယစာတည်းမှူးချုပ် ၀۶၇-၃۶၁၄၂၊ **စာတည်းအဖွဲ့** ၀۶၇-၃۶၁၄၅၅၊ **ဖက်စ်** ၀۶၇-၃۶၁၄၅၃၊ **ရန်ကုန်ရုံးခွဲ**-အမှတ်(၅၃)၊ နတ်မောက်လမ်းသွယ်(၁)၊ ဗိုလ်ချို(၂) ရပ်ကွက်၊ ဗဟန်းမြို့နယ်၊ ရန်ကုန်မြို့၊ စာတိုက်သေတ္တာအမှတ်-၄၀၊ **စာတည်းအဖွဲ့** ၀၁-၅၄၄၃၁၀၉၊ **မန်နေဂျာ** ၀၁-၅၄၄၃၁၁၄၊ **စီမံ** ၀၁-၅၄၄၃၁၁၅၊ ငွေစာရင်း ၀၁-၅၄၄၃၁၁۶၊ ကြော်ငြာ ၀၁-၅၄၅၈၃၄၄၊ ၀၁- ၅၅၉၁၁၈၊ **Fax** ၀၁-၅၄۶၂၂၁၊ ၀۶၇-၃۶၁၄၄၈၊ ဖြန့်ချိရေး ၀၁-၅၄၄၃၁၁၇၊ **Fax** ၀၁-၈۶၀၄၅۶۶။

ထုတ်ဝေခြင်းအမှတ် - (၀၁၀၉၃)
ပုံနှိပ်ခြင်းအမှတ် - (၀၀၈၇၇)

mmalin.npt@gmail.com

MYANMAR Digital News Presented by NPE
www.mdn.gov.mm

E-paper

နိုင်ငံတော်သမ္မတ ဦးမင်းအောင်လှိုင် ၂၀၂၆ ခုနှစ် အပြည်ပြည်ဆိုင်ရာလူငယ်များနေ့ (International Youth Day – 2026)အခမ်းအနားတွင် အမှာစကားပြောကြားစဉ်။

❑ **ပြောင်းလဲတိုးတက်နေသည့် ကမ္ဘာအသိုက်အဝန်းနှင့်လျော်ညီအောင် မိမိနိုင်ငံ ဖွံ့ဖြိုးတိုးတက်မှုကို ကြိုးစားလုပ်ဆောင်ကြရမည်ဖြစ်သကဲ့သို့ မိမိတို့၏ အမျိုးသားရေးစရိုက်လက္ခဏာများ၊ ရိုးရာယဉ်ကျေးမှု အမွေအနှစ်များနှင့် အမျိုးသားရေးစိတ်ဓာတ်များကို ထိန်းသိမ်းစောင့်ရှောက်ရန်လည်း အလွန်အရေးကြီး**

❑ **ခေတ်မီနည်းပညာများကို ကျွမ်းကျင်ပိုင်နိုင်စွာ အသုံးချရင်းဖြင့် မိမိတို့၏ ရိုးရာယဉ်ကျေးမှု စရိုက်လက္ခဏာများကို တန်ဖိုးထားပြီး နိုင်ငံ၏ဂုဏ်သိက္ခာနှင့် အဆင့်အတန်းကို ကမ္ဘာကသိအောင် မြှင့်တင်ပေးနိုင်သည့်၊ မျိုးချစ်စိတ်ဓာတ်ပြည့်ဝသည့် လူငယ်များဖြစ်လာအောင် ဆက်လက်ကြိုးပမ်း**

❖ *ရွှေဖိုးမှ*

အဆိုပါအခမ်းအနားသို့ ဒုတိယသမ္မတများဖြစ်ကြသည့် ဦးညိုစောနှင့် ဒေါ်နန်းနီနီအေး၊ ပြည်သူ့လွှတ်တော်ဥက္ကဋ္ဌ ဦးခင်ရီ၊ တပ်မတော်ကာကွယ်ရေး ဦးစီးချုပ် ဗိုလ်ချုပ်ကြီး ရဲဝင်းဦး၊ ပြည်ထောင်စုဝန်ကြီးများနှင့် ပြည်ထောင်စုအဆင့် ပုဂ္ဂိုလ်များ၊ ကာကွယ်ရေးဦးစီးချုပ်ရုံးမှ အဆင့်မြင့်တပ်မတော်အရာရှိကြီးများ၊ နေပြည်တော်ကောင်စီဥက္ကဋ္ဌ၊ နေပြည်တော်တိုင်းစစ်ဌာနချုပ်တိုင်းမှူး၊ ဒုတိယဝန်ကြီးများ၊ ဌာနဆိုင်ရာ တာဝန်ရှိသူများ၊ တိုင်းဒေသကြီးနှင့် ပြည်နယ်များမှ လူမှုရေးရာဝန်ကြီးများ၊ မြန်မာနိုင်ငံ လူငယ်ရေးရာဗဟိုကော်မတီအဖွဲ့ဝင်များ၊ မြန်မာနိုင်ငံ လူငယ်ရေးရာလုပ်ငန်းကော်မတီအဖွဲ့ဝင်များ၊ ပါမောက္ခချုပ်များ၊ ထူးချွန်လူငယ်မောင်မယ်များ၊ တိုင်းဒေသကြီးနှင့် ပြည်နယ်များမှ လူငယ်ကိုယ်စားလှယ်များ၊ မသန်စွမ်းလူငယ်ကိုယ်စားလှယ်များ၊ ရေကြောင်းလူငယ်၊ လေကြောင်းလူငယ်၊ ကင်းထောက်လူငယ်နှင့် ကြက်ခြေနီလူငယ်များ၊ နေပြည်တော်ကောင်စီနယ်မြေအတွင်းရှိ တက္ကသိုလ်၊ ကောလိပ်၊ သိပ္ပံကျောင်းများမှ ဆရာဆရာမများနှင့် ကျောင်းသား၊ ကျောင်းသူများ၊ အသင်းအဖွဲ့များမှ ကိုယ်စားလှယ်များနှင့် ဖိတ်ကြားထားသူများ တက်ရောက်ကြသည်။

ဦးစွာ အခမ်းအနားကို စတင်ကျင်းပရာ နိုင်ငံတော်သမ္မတနှင့် အခမ်းအနားတက်ရောက်လာကြသူများသည် ပြည်ထောင်စုသမ္မတ မြန်မာနိုင်ငံတော်အလံအား အလေးပြုကြသည်။

ထို့နောက် အမှတ်(၁၁) အခြေခံပညာအထက်တန်းကျောင်း၊ နေပြည်တော်ကောင်စီနယ်မြေမှ ကျောင်းသားကျောင်းသူ လူငယ်မောင်မယ်လေးများက လူငယ်ဂုဏ်ပြုတေးသီချင်းဖြစ်သည့် “လူငယ့်စွမ်းရည်” တေးသီချင်းဖြင့် သရုပ်ဖော်ကပြတင်ဆက်ကြသည်။

ယင်းနောက် နိုင်ငံတော်သမ္မတက အမှာစကားပြောကြားရာတွင် ၁၉၉၈ ခုနှစ် ပေါ်တူဂီနိုင်ငံတွင် ပထမအကြိမ်အဖြစ် ကျင်းပပြုလုပ်ခဲ့သည့် လူငယ်ဆိုင်ရာ ဝန်ကြီးများ၏ ကမ္ဘာ့ညီလာခံဆုံးဖြတ်ချက်အရ နှစ်စဉ်နှစ်တိုင်း သြဂုတ် ၁၂ ရက်ကို အပြည်ပြည်ဆိုင်ရာ လူငယ်များနေ့အဖြစ် သတ်မှတ်ပြီး ကမ္ဘာ့နိုင်ငံအသီးသီးတွင် ကျင်းပပြုလုပ်ခဲ့သည်မှာ ယခုနှစ်ဆိုပါက ၂၇ နှစ်တိုင်တိုင်ရှိခဲ့ပြီဖြစ်ကြောင်း။

ယနေ့ ကျင်းပပြုလုပ်သည့် အပြည်ပြည်ဆိုင်ရာလူငယ်များနေ့သည် ကမ္ဘာတစ်ဝန်းလုံးတွင်ရှိသော လူငယ်များ၏ အရေးပါလှသည့် အခန်းကဏ္ဍနှင့် လူငယ်များ၏အင်အားနှင့် စွမ်းဆောင်ရည်များကို အသိအမှတ်ပြု ဂုဏ်ပြုကြိုဆိုသည့်နေ့တစ်နေ့ဖြစ်ကြောင်း၊ ထို့ကြောင့် လူငယ်များ၏အသံ၊ သဘောထားအမြင်နှင့် အားမာန်များကို နိုင်ငံတော်၏ ဖွံ့ဖြိုးတိုးတက်ရေးလုပ်ငန်းစဉ်များတွင် တက်ကြွစွာ ပါဝင်နိုင်ကြရန် တိုက်တွန်းနှိုးဆော်အားပေးသည့်နေ့ဖြစ်သည်ဟု ဆိုနိုင်မည်ဖြစ်ကြောင်း။

ယနေ့ကမ္ဘာကြီးသည် လျင်မြန်စွာတိုးတက်ပြောင်းလဲနေသည်ကို အားလုံးအသိပင်ဖြစ်ကြောင်း၊ ထိုသို့ရုပ်ပိုင်းဆိုင်ရာပြောင်းလဲမှုများ၊ ဒီဂျစ်တယ်နှင့် ဉာဏ်ရည်တုနည်းပညာများ ဖွံ့ဖြိုးတိုးတက်လာသည်နှင့်အတူ ရာသီဥတု ဖောက်ပြန်ပြောင်းလဲမှုများ၊ သဘာဝဘေးအန္တရာယ်ရိုက်ခတ်မှုများ၊ လူမှုစီးပွားစိန်ခေါ်မှုများသည် နိုင်ငံတစ်နိုင်ငံချင်းစီ၏ နယ်နိမိတ်များကို ကျော်လွန်ပြီး ကမ္ဘာလုံးဆိုင်ရာ ဘုံအရေးကိစ္စများအနေဖြင့် ပေါ်ပေါက်လျက်ရှိနေကြောင်း။

အဓိကမောင်းနှင်အားများအဖြစ်ပါဝင်

ယခုကဲ့သို့ စိန်ခေါ်မှုများ ဖြေရှင်းဆောင်ရွက်သည့်အခါတွင်လည်း မျိုးဆက်သစ်လူငယ်များ၏ တက်ကြွသည့် ပေါင်းစည်းအား၊ အခက်အခဲကို အခွင့်အရေးအဖြစ် အသွင်ပြောင်းလဲနိုင်မှု အရည်အသွေးနှင့် ဆန်းသစ်တီထွင်ဖန်တီးနိုင်မှုများသည် အဓိကမောင်းနှင်အားများအဖြစ် ပါဝင်နေကြကြောင်း။

ထိုသို့ အနာဂတ်အတွက် အရေးပါသည့် စွမ်းအားစုများဖြစ်သည့် လူငယ်များ၏ ရည်မှန်းချက်နှင့် အခွင့်အလမ်းများကို ပိုမိုဖော်ဆောင်ပေးနိုင်ရန်နှင့် လူငယ်များ ကြုံတွေ့နေရသည့် အခက်အခဲများကို ကျော်လွှားနိုင်ရန်အတွက် ထိရောက်သည့် ပံ့ပိုးကူညီမှုများနှင့် ရင်းနှီးမြှုပ်နှံမှုများကို စနစ်တကျ ချဉ်းကပ်ဆောင်ရွက်နိုင်ရေးသည်လည်း အလွန်ပင်အရေးကြီးလှကြောင်း။

ကုလသမဂ္ဂအဖွဲ့ကြီး၏ ၂၀၂၆ ခုနှစ် ကမ္ဘာ့လူဦးရေဆိုင်ရာ အဓိကအချက်အလက်များကို ကောက်နုတ်ဖော်ပြချက်အရ ယနေ့ကမ္ဘာပေါ်တွင် အသက် (၁၅) နှစ်နှင့် (၂၄)နှစ်ကြား လူငယ်လူဦးရေသည် ၁ ဒသမ ၃ ဘီလီယံခန့်ရှိပြီး အဆိုပါလူငယ်လူဦးရေ၏ ထက်ဝက်ကျော်သည် ဝင်ငွေနည်းပါးသည့် နိုင်ငံများနှင့် ဝင်ငွေအလယ်အလတ်အောက်တွင်ရှိသည့် နိုင်ငံများတွင် နေထိုင်ကြသည်ကို တွေ့ရှိရကြောင်း။

ထို့အပြင် လူငယ်များ၏ ကျန်းမာရေး၊ လူမှုစီးပွားဘဝ ကောင်းမွန်စေရန် ရင်းနှီးမြှုပ်နှံပေးရေး၊ အရည်အသွေးရှိသည့် ပညာရေးနှင့် သင့်လျော်ကောင်းမွန်သည့် လုပ်ငန်းခွင်အခွင့်အလမ်းများ ဖန်တီးပေးရေး၊ လူ့အဖွဲ့အစည်းအတွင်း လူငယ်များ အပြည့်အဝပါဝင်နိုင်ရန် ဆောင်ရွက်ပေးရေးတို့ကို ဖြည့်ဆည်းပေးရန် လိုအပ်နေသည်ကိုလည်း အလေးပေးဖော်ပြထားကြောင်း။

အဆိုပါအခြေအနေများကို ထင်ဟပ်ဖော်ပြသည့်အနေဖြင့် ကုလသမဂ္ဂအဖွဲ့ကြီးက ၂၀၂၆ ခုနှစ် အပြည်ပြည်ဆိုင်ရာ လူငယ်များနေ့အတွက် ဆောင်ပုဒ်ကို **“နောက်ခံမတူငြား၊ ရည်မှန်းတူထား၊ လူငယ်အား – Different Contexts, Common Aspirations”** အဖြစ် ရွေးချယ်သတ်မှတ်ထားသည်ကို တွေ့ရှိရကြောင်း၊ လူငယ်များနေထိုင်ရာ နိုင်ငံနယ်နိမိတ်များ၊ အဆင့်အတန်းများ သို့မဟုတ် နောက်ခံအခြေအနေ အကြောင်းအရာများက မတူကွဲပြားနေစေကာမူ လူငယ်အသီးသီး၏ ဂုဏ်သိက္ခာများ၊ အခွင့်အရေးများ၊ ပူးပေါင်းပါဝင်ခွင့်များကို မြှင့်တင်ရေးနှင့် စဉ်ဆက်မပြတ် ဖွံ့ဖြိုးတိုးတက်နေသည့် အနာဂတ်ကို ဖန်တီးရေးတို့သည် လူငယ်များ၏တူညီသည့် မျှော်မှန်းချက်အဖြစ် တည်ရှိနေသည်ကို ယခုနှစ်ဆောင်ပုဒ်က မီးမောင်းထိုးပြနေကြောင်း။

တက်တက်ကြွကြွဖြင့်ပါဝင်ဆောင်ရွက်

ဆက်လက်ပြီး ယခုနှစ်ဆောင်ပုဒ်တွင် အခွင့်အလမ်းများ အပြည့်အဝရရှိနိုင်ရန်အတွက် စိန်ခေါ်မှုများနှင့်ရင်ဆိုင်နေကြရသည့် ဖွံ့ဖြိုးဆဲနိုင်ငံအသီးသီးက လူငယ်များအနေဖြင့် လူမှုအသိုက်အဝန်း ဖွံ့ဖြိုးတိုးတက်ရေးလုပ်ငန်းစဉ်များတွင် ရှေ့တန်းမှ တက်တက်ကြွကြွဖြင့် ပါဝင်ဆောင်ရွက်နေကြသည့် စွမ်းအားတစ်ရပ်ဖြစ်သည်ကို ညွှန်းဆိုထားကြောင်း၊ အဆိုပါအချက်ကို နိုင်ငံအသီးသီးနှင့် လူ့အဖွဲ့အစည်းအသီးသီးက အသိအမှတ်ပြုပြီး လူငယ်များကို ပံ့ပိုးကူညီဖြည့်ဆည်းပေးရန်နှင့် ကမ္ဘာလုံးဆိုင်ရာ ဖွံ့ဖြိုးတိုးတက်ရေး ကြိုးပမ်းမှုများတွင် လူငယ်တစ်ဦးတစ်ယောက်၏ စွမ်းအားကို နောက်ကျကျန်မနေစေရန်အတွက် အလေးထားတိုက်တွန်းထားသည်ကို တွေ့ရှိရကြောင်း။

ကမ္ဘာ့နိုင်ငံအသီးသီးကလည်း လူငယ်များ၏ အနာဂတ်အလားအလာကောင်းများကို အားပေးမြှင့်တင်ဆောင်ရွက်သည့် အခါတွင် ဘက်စုံဖွံ့ဖြိုးတိုးတက်မှုများအတွက် အဓိကအခြေခံအုတ်မြစ်များ ဖြစ်ကြသည့် ပညာသင်ကြားသင်ယူမှု အခွင့်အလမ်းများကို လက်လှမ်းမီရရှိစေရေး၊ ရုပ်ပိုင်းနှင့်စိတ်ပိုင်းဆိုင်ရာ ကျန်းမာရေးများကို မြှင့်တင်ဆောင်ရွက်ပေးနိုင်ရေးတို့ကို

စာမျက်နှာ ၄ သို့

နိုင်ငံတော်သမ္မတ ဦးမင်းအောင်လှိုင် မြန်မာနိုင်ငံကိုယ်စားပြု ပန်းချီထူးချွန်ပညာရှင် (Winner ဆု)ရရှိခဲ့သည့် အမှတ်(၂) အခြေခံပညာအထက်တန်းကျောင်း (မုဒုံ)မှ Grade–11 ကျောင်းသူ မသော်တာဦးအား ဆုပေးအပ်ချီးမြှင့်စဉ်။

နိုင်ငံတော်သမ္မတ ဦးမင်းအောင်လှိုင် အဆိုပြုတင်သွင်းလွှာ အာရှအဆင့် အကောင်းဆုံးဆုရရှိခဲ့သည့် Naypyitaw State Academy နိုင်ငံတကာဆက်ဆံရေးပညာ ဒုတိယနှစ်မှ မချမ်းမြေ့လဝန်းသန့်အား ဆုပေးအပ်ချီးမြှင့်စဉ်။

စာမျက်နှာ ၃ မှ

အလေးထားဆောင်ရွက်ပေးလျက်ရှိကြကြောင်း၊ ထို့အပြင် အလုပ်အကိုင် အခွင့်အလမ်းများကို ပိုမိုဖန်တီးပေးနိုင်ရေးနှင့် လူငယ်များအတွက် လိုအပ်သည့် ၂၁ ရာစုတတ်ကျွမ်းမှုများကို သင်ယူနိုင်စေရေးတို့အတွက် ဦးတည်ဆောင်ရွက်နေကြသည်ကိုလည်း တွေ့ရှိရမည်ဖြစ်ကြောင်း။

အခွင့်အလမ်းများကို အားပေးမြှင့်တင်

အာဆီယံဒေသ အဆင့်တွင်လည်း အနာဂတ်အတွက် အသင့်ဖြစ်နေသည့် လူငယ်များဖြစ်လာစေရန် လူမှုစွန့်ဦးတီထွင်မှုများ၊ ဆန်းသစ်တီထွင်ဖန်တီးမှုများ အားလုံးပါဝင်နိုင်သည့် စဉ်ဆက်မပြတ် ဖွံ့ဖြိုးတိုးတက်မှုများနှင့် အလုပ်အကိုင်အခွင့်အလမ်းများကို အားပေးမြှင့်တင်နိုင်ရေး ဆောင်ရွက်ပေးလျက်ရှိနေကြကြောင်း၊ထို့အပြင် အာဆီယံဒေသတွင်း လူငယ်များအနေဖြင့် ရာသီဥတုပြောင်းလဲမှုများနှင့် သဘာဝဘေးအန္တရာယ် တားဆီးကာကွယ်ရေး ဆောင်ရွက်ချက်များ၊ ငြိမ်းချမ်းရေးတည်ဆောက်မှုနှင့် ဖွံ့ဖြိုးတိုးတက်မှုလုပ်ငန်းစဉ်များတွင် ပိုမိုပူးပေါင်းပါဝင်လာနိုင်မည့် အခွင့်အလမ်းများ ဖော်ဆောင်ပေးနိုင်ရန် အာဆီယံအသိုက်အဝန်းမျှော်မှန်းချက် ၂၀၄၅ နှင့် အညီ အာဆီယံလူငယ်ဆိုင်ရာလုပ်ငန်းအစီအစဉ်(၂၀၂၆–၂၀၃၀)ကို ချမှတ်ပြီးအကောင်အထည်ဖော်ဆောင်ရွက်လျက်ရှိကြောင်း။

၂၀၂၄ခုနှစ် လူဦးရေနှင့်အိမ်အကြောင်းအရာ သန်းခေါင်စာရင်းအရ မြန်မာနိုင်ငံတွင် လူဦးရေစုစုပေါင်း ၅၁ ဒသမ ၃၇ သန်းကျော်အနက် ၁၆ ဒသမ ၇၈ သန်းခန့်သည် လူငယ်များဖြစ်သည့်အတွက် မိမိတို့နိုင်ငံသည် လူငယ်အင်အားအများအပြားကို ပိုင်ဆိုင်ထားသည့် နိုင်ငံတစ်နိုင်ငံဖြစ်ကြောင်း၊ အသက် ၁၅ နှစ်မှ ၂၄ နှစ်အတွင်း လူငယ်အရေအတွက်သည် ၈ ဒသမ ၄ သန်းကျော်၊ နိုင်ငံ့လူဦးရေ စုစုပေါင်း၏ ၁၆ ရာခိုင်နှုန်းကျော် ပါဝင်လျက်ရှိကြောင်း၊ ၎င်းတို့အရွယ်သည် အခြေခံပညာအထက်တန်းနှင့် တက္ကသိုလ်ပညာသင်ကြားသည့် အရွယ်ဖြစ်သဖြင့် ကျောင်းနေရာခိုင်နှုန်း မြင့်မားအောင် ဆောင်ရွက်ပြီး စနစ်တကျ သင်ကြားလေ့ကျင့်ပေးမည်ဆိုပါက အသိပညာ၊ အတတ်ပညာ ကြွယ်ဝသည့် လူငယ်များ ဖြစ်လာမည်ဖြစ်ကြောင်း၊ အဆိုပါ မျိုးဆက်သစ်လူငယ်အင်အားသည် နိုင်ငံတော်ဖွံ့ဖြိုးတိုးတက်ရေးအတွက် တန်ဖိုးမဖြတ်နိုင်သည့် လူစွမ်းအားအရင်းအမြစ်များဖြစ်ကြသကဲ့သို့ ပိုမိုကောင်းမွန်သည့် အနာဂတ်ကို ပုံဖော်သည့်နေရာတွင်လည်း အဓိကမောင်းနှင်အားများပင် ဖြစ်ကြကြောင်း။

နိုင်ငံတော်သမ္မတ ဦးမင်းအောင်လှိုင် မြန်မာနိုင်ငံကိုယ်စားပြု ထူးချွန်အင်ဂျင်နီယာကျောင်းသူ (Winner ဆု)ရရှိခဲ့သော ME (Arch) (Coursework) မှ မခြူးကေခိုင်ကျော်အား ဆုပေးအပ်ချီးမြှင့်စဉ်။

နိုင်ငံတော်သမ္မတ ဦးမင်းအောင်လှိုင် နိုင်ငံတကာလုံတံပစ်ပြိုင်ပွဲများတွင် ရွှေတံဆိပ်နှင့် ကြေးတံဆိပ်ရရှိခဲ့သည့် အားကစားနှင့်ကာယပညာသိပ္ပံ(မုံရွာ)မှ Grade–12 ကျောင်းသား မောင်ချစ်မင်းအောင်အား ဆုပေးအပ်ချီးမြှင့်စဉ်။

ထို့ကြောင့် လူငယ်များကို ဗလငါးတန်နှင့် ပြည့်ဝစေရေးနှင့် နိုင်ငံတော်ကို တန်ဖိုးထားချစ်မြတ်နိုးပြီး မြန်မာ့လူအဖွဲ့အစည်းကို မြှင့်တင်လိုစိတ်နှင့် မှန်ကန်သည့် အတွေးအခေါ်များ၊ အလေ့အကျင့်ကောင်းများနှင့် ပြည့်ဝနေသည့် မျိုးဆက်သစ်လူငယ်များအဖြစ် ပြုစုပျိုးထောင်ပေးရန် အလွန်အရေးကြီးကြောင်း။

မြန်မာလူငယ်များ၏ ဘက်စုံဖွံ့ဖြိုးတိုးတက်ရေးသည် နိုင်ငံတော်ဖွံ့ဖြိုးတိုးတက်ရေး၏ အခြေခံအုတ်မြစ်၊ အဓိကအင်အားဖြစ်သည့်အတွက် လူငယ်ကဏ္ဍ ဖွံ့ဖြိုးတိုးတက်ရေးကို အလေးထားဦးတည်ဆောင်ရွက်ပေးနိုင်ရန် လိုအပ်ကြောင်း၊ ထို့ကြောင့် ယခုမိမိတို့အစိုးရသစ်လက်ထက်တွင် ယခင်အားကစားနှင့် လူငယ်ရေးရာဝန်ကြီးဌာနကို အားကစားရေးရာဝန်ကြီးဌာနနှင့် လူငယ်ရေးရာဝန်ကြီးဌာနဟူ၍ ဝန်ကြီးဌာနနှစ်ခုကို သီးခြားစီပြင်ဆင်ဖွဲ့စည်းဆောင်ရွက်ပေးခဲ့ခြင်းဖြစ်ကြောင်း။

အသစ်ဖွဲ့စည်းပေးခဲ့သည့် လူငယ်ရေးရာဝန်ကြီးဌာနအနေဖြင့်လည်း လူငယ်များ၏ ဘက်စုံဖွံ့ဖြိုးတိုးတက်မှု အခွင့်အလမ်းများကို ပိုမိုဖော်ဆောင်ပြီး စွမ်းရည်များနှင့် အလားအလာကောင်းများ တိုးတက်မြင့်မားလာစေရေး ဆောင်ရွက်သွားရမည်ဖြစ်ကြောင်း၊ လူမှုအသိုက်အဝန်းအတွင်းတွင် လူငယ်များအနေဖြင့် အကျိုးရှိရှိ ပါဝင်ဆောင်ရွက်ခွင့်များ ရရှိစေပြီး နိုင်ငံတည်ဆောက်ရေး၏ စွမ်းအားအသွင် ဖြစ်ထွန်းလာအောင် ဆောင်ရွက်ပေးရန် လိုအပ်သည်ကို တိုက်တွန်းပြောကြားလိုကြောင်း။

ပိုမိုကျယ်ပြန့်အားကောင်းလာ

ယနေ့ခေတ်တွင် နည်းပညာများ တိုးတက်လာမှုနှင့် နိုင်ငံတကာ ပူးပေါင်းဆောင်ရွက်မှုများသည် လူငယ်များ၏ ပညာရေး၊ အလုပ်အကိုင်နှင့် စွန့်ဦးတီထွင်မှု အခွင့်အလမ်းများ ပိုမိုကျယ်ပြန့်အားကောင်းလာသည်ကို တွေ့ရကြောင်း၊ လူငယ်များကို ဒေသတွင်းနှင့်ကမ္ဘာလုံးဆိုင်ရာ ဖွံ့ဖြိုးတိုးတက်ရေးလုပ်ငန်းစဉ်များတွင် တက်ကြွစွာ ပါဝင်နိုင်ရန်အတွက် အရေးပါလှသည့် တွန်းအားတစ်ရပ်နှင့် အခွင့်အရေးပင်ဖြစ်ကြောင်း။

ခေတ်မီနည်းပညာနှင့် ဒီဂျစ်တယ်ကမ္ဘာကို ကျွမ်းကျင်ပိုင်နိုင်စွာ ကိုင်တွယ်နိုင်စွမ်းရှိသည့် လူငယ်မျိုးဆက်သစ်များသည် ကမ္ဘာ့အသိုက်အဝန်းနှင့် ရင်ပေါင်တန်းပြီး အပြုသဘောဆောင်သည့် ပြောင်းလဲမှုများကို ဖော်ဆောင်ပေးနိုင်ကြသူများဖြစ်ကြကြောင်း၊ ထို့ကြောင့် ၎င်းတို့၏ ဆန်းသစ်တီထွင်မှု၊ စွန့်ဦးတီထွင်နိုင်မှုနှင့် လွတ်လပ်သည့် အတွေးအခေါ်များကို နိုင်ငံတော်က အလေးအနက်ထား အသိအမှတ်ပြုပြီး အခွင့်အလမ်းများကို ပိုမိုဖန်တီးပေးရန် လိုအပ်လျက်ရှိကြောင်း။

ယနေ့ ဒီဂျစ်တယ်ကမ္ဘာတွင် သတင်းအချက်အလက်များသည် လျင်မြန်စွာ စီးဆင်းနေမှုနှင့်အတူ တိုးတက်မှုများ ရှိနေသကဲ့သို့ ဖြေရှင်းဆောင်ရွက်ရန် လိုအပ်နေသည့် စိန်ခေါ်မှုများကိုလည်း သတိပြုကြရမည်ဖြစ်ကြောင်း၊ ထို့ကြောင့် လူငယ်များအနေဖြင့် နည်းပညာများကို အသုံးပြုရာတွင် အမှားအမှန်ကို ခွဲခြားသိမြင်နိုင်သည့် ဝေဖန်ပိုင်းခြားနိုင်မှု (Critical Thinking) ရှိရန်၊ AI အသုံးပြုမှုကျင့်ဝတ်၊ ဆိုက်ဘာလုံခြုံရေးနှင့် ပတ်သက်ပြီး သတိရှိအလေးထားရန် လိုအပ်ကြောင်း၊ နိုင်ငံနှင့်လူမျိုး၏ ဖွံ့ဖြိုးမှုဂုဏ်သိက္ခာကို ထိခိုက်စေမည့် လုပ်ရပ်များကို ရှောင်ကြဉ်ပြီး တာဝန်သိသည့် ဒီဂျစ်တယ်နိုင်ငံသား (Responsible Digital Citizen) များအဖြစ် ရပ်တည်ကြရန် လိုအပ်သည်ကို အလေးထားမှာကြားလိုကြောင်း။

ထိန်းသိမ်းစောင့်ရှောက်

ပြောင်းလဲတိုးတက်နေသည့် ကမ္ဘာအသိုက်အဝန်းနှင့်လျော်ညီအောင် မိမိနိုင်ငံ ဖွံ့ဖြိုးတိုးတက်မှုကို ကြိုးစားလုပ်ဆောင်ကြရမည်ဖြစ်သကဲ့သို့ မိမိတို့၏ အမျိုးသားရေး စရိုက်လက္ခဏာများ၊ ရိုးရာယဉ်ကျေးမှု အမွေအနှစ်များနှင့် အမျိုးသားရေးစိတ်ဓာတ်များကို ထိန်းသိမ်းစောင့်ရှောက်ရန်လည်း အလွန်အရေးကြီးလှကြောင်း၊ ခေတ်မီနည်းပညာများကို ကျွမ်းကျင်ပိုင်နိုင်စွာ အသုံးချရင်းဖြင့် မိမိတို့၏ ရိုးရာယဉ်ကျေးမှု စရိုက်လက္ခဏာများကို တန်ဖိုးထားပြီး နိုင်ငံ၏ဂုဏ်သိက္ခာနှင့် အဆင့်အတန်းကို ကမ္ဘာကသိအောင် မြှင့်တင်ပေးနိုင်သည့်၊ မျိုးချစ်စိတ်ဓာတ်ပြည့်ဝသည့် လူငယ်များဖြစ်လာအောင် ဆက်လက်ကြိုးပမ်းကြရန် တိုက်တွန်းပြောကြားလိုကြောင်း။

နိုင်ငံတော်သမ္မတ ဦးမင်းအောင်လှိုင် အာဆီယံမသန်စွမ်း အားကစားပြိုင်ပွဲ ထိုင်လျက်ဘော်လီဘောပြိုင်ပွဲတွင် ရွှေတံဆိပ်ရရှိခဲ့သည့် ရဲတပ်ကြပ် သူရအောင်အား ဆုပေးအပ်ချီးမြှင့်စဉ်။

ယနေ့ခေတ်ကာလတွင် ကမ္ဘာတစ်ဝန်းဆက်သွယ်ဆောင်ရွက်မှုများနှင့် ကွန်ရက်ချိတ်ဆက်မှုများသည် အချိန်နှင့်အမျှ တိုးတက်နေခြင်းဖြစ်သဖြင့် လူငယ်များ အနေဖြင့် နိုင်ငံတကာအသိုက်အဝန်းအတွင်းတွင် တက်တက်ကြွကြွ ပူးပေါင်းပါဝင်ကြရန် လိုအပ်ကြောင်း၊ မြန်မာလူငယ်များသည် နိုင်ငံတော်၏ အပြုသဘောဆောင်သည့် ကိုယ်စားလှယ်များ အဖြစ် ကမ္ဘာ့အသိုက်အဝန်းနှင့် ရင်ပေါင်တန်းဆောင်ရွက်နိုင်စေရန်အတွက် နိုင်ငံတော်က စဉ်ဆက်မပြတ် အားပေးဖြည့်ဆည်းဆောင်ရွက်ပေးလျက်ရှိသည်ကိုလည်း အသိပေးပြောကြားလိုကြောင်း။

စာမျက်နှာ ၅ သို့

ကျောင်းသား ကျောင်းသူ လူငယ်မောင်မယ်လေးများက လူငယ်ဂုဏ်ပြုတေးသီချင်းဖြစ်သည့် "လူငယ့်စွမ်းရည်" တေးသီချင်းဖြင့် သရုပ်ဖော်ကပြတင်ဆက်စဉ်။

စာမျက်နှာ ၄ မှ

ယခုကဲ့သို့ ဖွံ့ဖြိုးတိုးတက်နေသည့် ခေတ်တွင် ပြောင်းလဲမှုများနှင့်အတူ တည်ငြိမ်အေးချမ်းပြီး သဟဇာတ ဖြစ်သည့် လူ့အဖွဲ့အစည်းတစ်ရပ်ကို တည်ဆောက်နိုင်ရန် လိုအပ်ကြောင်း၊ သို့မှသာ စဉ်ဆက်မပြတ် ဖွံ့ဖြိုးတိုးတက်သည့် အနာဂတ်အသီးအပွင့်များကို ဖော်ဆောင်နိုင်မည်ပင် ဖြစ်ကြောင်း၊ ငြိမ်းချမ်းရေးတည်ဆောက်မှု လုပ်ငန်းစဉ်များတွင်လည်း မျိုးဆက်သစ်လူငယ်များ၏ ရင့်ကျက်သည့်အတွေးအခေါ်၊ မှန်ကန်သည့်လုပ်ရပ် စသည့်ပေါင်းစည်းအားများနှင့် ဆောင်ရွက်ကြမည်ဆိုပါက အားလုံးလိုချင်သည့် ငြိမ်းချမ်းရေးနှင့် ဖွံ့ဖြိုးမှုပန်းတိုင်ကိုရောက်ရှိရန် အထောက်အပံ့များစွာ ရရှိနိုင်မည်ဖြစ်ကြောင်း။

ယခုနှစ် အပြည်ပြည်ဆိုင်ရာလူငယ်များနေ့၏ ဆောင်ပုဒ်ဖြစ်သည့် **"နောက်ခံမတူငြား၊ ရည်မှန်းတူထား၊ လူငယ်အား–Different Contexts, Common Aspirations"** နှင့်အညီ လူငယ်များ၏မတူကွဲပြားသည့် အတွေးအမြင်များကို ပေါင်းစည်းပြီး နိုင်ငံတော်၏လူမှုစီးပွားဖွံ့ဖြိုးတိုးတက်စေမည့် ချဉ်းကပ်ဆောင်ရွက်မှုနည်းလမ်းများကို ရှာဖွေဖော်ထုတ်ကြရန် လိုအပ်ကြောင်း၊ အားလုံးရင်ဆိုင်နေကြရသည့် စိန်ခေါ်မှုများကို အတူတကွ ပူးပေါင်းဖြေရှင်းဆောင်ရွက်ကြရာတွင် လူငယ်များ၏ အရည်အချင်းနှင့် အရင်းအမြစ်များကို စုစည်းစွမ်းအားအဖြစ် အသုံးပြုကြရန်လည်း အလေးနက်ထား တိုက်တွန်းပြောကြားလိုကြောင်း။

ထို့အပြင် ယနေ့ကျင်းပပြုလုပ်သည့် ၂၀၂၆ ခုနှစ် အပြည်ပြည်ဆိုင်ရာ လူငယ်များနေ့ အခမ်းအနားမှတစ်ဆင့် မိမိတို့၏ ပတ်ဝန်းကျင်နှင့် နိုင်ငံတော်အတွက် အကျိုးပြုနိုင်ကြသည့်နိုင်ငံသားကောင်းများ၊ ခေတ်သစ်နည်းပညာများကို အကျိုးရှိစွာအသုံးချနိုင်သည့် လူငယ်များ၊ ဆန်းသစ်တီထွင်မှုများကို ဖန်တီးနိုင်သည့် ပညာရှင်များ၊ လူမှုစီးပွားအကျိုးပြုနည်းလမ်းများကို ရှာဖွေဖော်ထုတ်နိုင်သူများ ဖြစ်လာစေရန်အတွက် ကြိုးစားဆောင်ရွက်ကြရန် နိုင်ငံတစ်ဝန်းလုံးတွင် ရှိသည့် မျိုးဆက်သစ်လူငယ် မောင်မယ်အားလုံးကို အထူးတိုက်တွန်းမှာကြားလိုကြောင်း။

နိုင်ငံတော်သမ္မတ ဦးမင်းအောင်လှိုင် လူငယ်စွန့်ဦးတီထွင်သူများ၏ ပြခန်းအား စိတ်ပါဝင်စားစွာ ကြည့်ရှုစဉ်။

နိုင်ငံတစ်လွှားက လူငယ်မောင်မယ်များအားလုံး အသိပညာ၊ အတတ်ပညာများနှင့် ပြည့်ဝနေရုံသာမက ခေတ်မီနည်းပညာတတ်ကျွမ်းမှုများနှင့် ပြည့်စုံအောင် ကြိုးစားကြရန်၊ မိမိတို့၏ အဖိုးတန်ထက်မြက်လှသည့် စွမ်းရည်များကို နိုင်ငံတော်တည်ဆောက်ရေးလုပ်ငန်းစဉ်များတွင် တာဝန်ယူမှု၊ တာဝန်ခံမှုအပြည့်ဖြင့် တက်ကြွစွာ ပါဝင်ဆောင်ရွက်ကြရန်၊ နိုင်ငံတော်၏အနာဂတ်ဖွံ့ဖြိုးတိုးတက်မှုလုပ်ငန်းတာဝန်များကို လက်ဆင့်ကမ်းပခုံးပြောင်းတာဝန်ယူနိုင်သည့်၊ နိုင်ငံတော်က အားကိုးအားထားပြုနိုင်သည့် နိုင်ငံ့ရတနာ လူငယ်၊ လူကောင်းများဖြစ်လာအောင် ကြိုးစားလေ့ကျင့်ပျိုးထောင်ကြရန် တိုက်တွန်းမှာကြားလိုကြောင်း ပြောကြားသည်။

ဆက်လက်၍ နိုင်ငံတော်သမ္မတက အပြည်ပြည်ဆိုင်ရာ ပြိုင်ပွဲများတွင် ထူးချွန်ဆုနှင့် ရွှေတံဆိပ်ဆုရ ထူးချွန်လူငယ်မောင်မယ်များ ဖြစ်ကြသည့် ဂျပန်နိုင်ငံတွင် ကျင်းပပြုလုပ်သည့် (၂၇) ကြိမ်မြောက် အထက်တန်းကျောင်းသားများ အနုပညာပွဲတော်တွင် မြန်မာနိုင်ငံကိုယ်စားပြု ပန်းချီထူးချွန်ပညာရှင် (Winner ဆု) ရရှိခဲ့သည့် အမှတ်(၂) အခြေခံပညာအထက်တန်းကျောင်း (မုဒုံ)မှ Grade–11 ကျောင်းသူ မသော်တာဦး၊ ထိုင်းနိုင်ငံတွင် ကျင်းပပြုလုပ်သည့် UNESCAP Asia – Pacific Trade Facilitation Forum X Paperless Trade Week–2026 တွင် အဆိုပြုတင်သွင်းလွှာ အာရှအဆင့် အကောင်းဆုံးဆု (The Best Position Paper Award) ရရှိခဲ့သည့် Naypyitaw State Academy နိုင်ငံတကာဆက်ဆံရေးပညာ ဒုတိယနှစ်မှ မချမ်းမြေ့လဝန်းသန့်၊ ဂျပန်နိုင်ငံတွင် ကျင်းပပြုလုပ်သည့် HONDA Y.E.S (Young Engineer and Scientist's) Award 2025 တွင် မြန်မာနိုင်ငံကိုယ်စားပြု ထူးချွန်အင်ဂျင်နီယာကျောင်းသူ(Winner ဆု)ရရှိခဲ့သော ME (Arch) (Coursework) မှ မခြူးကေခိုင်ကျော်၊ အင်ဒိုနီးရှားနိုင်ငံတွင် ကျင်းပပြုလုပ်သည့် 17th SEA U 18 & U 20 Athletics Championships လုံ့တံပစ်ပြိုင်ပွဲတွင် ရွှေတံဆိပ်တစ်ခု၊ ဘရူနိုင်းနိုင်ငံတွင် ကျင်းပပြုလုပ်သည့် 14th ASEAN School Game လုံ့တံပစ်ပြိုင်ပွဲတွင် ရွှေတံဆိပ်တစ်ခု၊ စင်ကာပူနိုင်ငံတွင် ကျင်းပပြုလုပ်သည့် 68th Singapore Open Track & Field Championships လုံ့တံပစ်ပြိုင်ပွဲတွင် ကြေးတံဆိပ်တစ်ခုတို့ ရရှိခဲ့သည့် အားကစားနှင့် ကာယပညာ သိပ္ပံ(မုံရွာ)မှ Grade–12 ကျောင်းသား မောင်ချစ်မင်းအောင်၊ ထိုင်းနိုင်ငံတွင် ကျင်းပပြုလုပ်သည့် ၂၀၂၆ ခုနှစ် (၁၃) ကြိမ်မြောက် အာဆီယံမသန်စွမ်းအားကစားပြိုင်ပွဲ၊ ထိုင်လျက်ဘော်လီဘောပြိုင်ပွဲတွင် ရွှေတံဆိပ်ရရှိခဲ့သည့် ရဲတပ်ကြပ် သူရအောင်တို့အား ဆုများ ပေးအပ်ချီးမြှင့်သည်။

ထို့နောက် ကုလသမဂ္ဂအထွေထွေအတွင်းရေးမှူးချုပ်၏ ၂၀၂۶ ခုနှစ် အပြည်ပြည်ဆိုင်ရာ လူငယ်များနေ့အတွက် ပေးပို့သည့် သဝဏ်လွှာကို လူငယ်ရေးရာဝန်ကြီးဌာန ပြည်ထောင်စုဝန်ကြီး ဒေါက်တာမောင်သင်းက ဖတ်ကြားတင်ပြသည်။

ယင်းနောက် နိုင်ငံတော်သမ္မတထံ မြန်မာနိုင်ငံလူငယ်ရေးရာဗဟိုကော်မတီ ဒုတိယဥက္ကဋ္ဌ(၁)၊ လူငယ်ရေးရာဝန်ကြီးဌာန ပြည်ထောင်စုဝန်ကြီးက အပြည်ပြည်ဆိုင်ရာလူငယ်များနေ့ အထိမ်းအမှတ်လက်ဆောင်ကို နေရာအရောက် ဂါရဝပြုပေးအပ်သည်။

ဆက်လက်၍ နိုင်ငံတော်သမ္မတနှင့် အခမ်းအနား တက်ရောက်လာကြသူများသည် ၂၀၂۶ ခုနှစ် အပြည်ပြည်ဆိုင်ရာ လူငယ်များနေ့ အထိမ်းအမှတ်လူငယ် ဘက်စုံဖွံ့ဖြိုးတိုးတက်ရေး လုပ်ငန်းဆောင်ရွက်ချက် မှတ်တမ်း Video Clip ကို ကြည့်ရှုကြသည်။

ရင်းရင်းနှီးနှီး နှုတ်ဆက်

ထို့နောက် လူငယ်ကိုယ်စားလှယ်တစ်ဦးဖြစ်သည့် မချမ်းမြေ့လဝန်းသန့်က ကျေးဇူးတင်စကားပြောကြားပြီး ဟိုတယ်၊ ခရီးသွားလာရေးနှင့် ယဉ်ကျေးမှုဝန်ကြီးဌာနမှ အနုပညာရှင်များက "အနာဂတ် လူငယ် ထွန်းတောက်ကြယ်" တေးသီချင်းဖြင့် သီဆိုကပြ ဖျော်ဖြေတင်ဆက်၍ နိုင်ငံတော်သမ္မတနှင့် အခမ်းအနား တက်ရောက်လာကြသူများသည် စုပေါင်းမှတ်တမ်းတင်ဓာတ်ပုံရိုက်ကြကာ နိုင်ငံတော်သမ္မတက တက်ရောက်လာကြသူများအား ရင်းရင်းနှီးနှီးနှုတ်ဆက်သည်။

အခမ်းအနားအပြီးတွင် နိုင်ငံတော်သမ္မတနှင့် အခမ်းအနားတက်ရောက်လာကြသူများသည် ၂၀၂۶ ခုနှစ် အပြည်ပြည်ဆိုင်ရာလူငယ်များနေ့ အထိမ်းအမှတ်တိုင်းဒေသကြီးနှင့် ပြည်နယ်များ၊ ဝန်ကြီးဌာနများနှင့် အသင်းအဖွဲ့များမှ လူငယ်စွန့်ဦးတီထွင်သူများ၏ ပြခန်းများအား စိတ်ပါဝင်စားစွာဖြင့် လှည့်လည်ကြည့်ရှုခဲ့ကြကြောင်း သတင်းရရှိသည်။

သတင်းစဉ်

❍ *ရှေ့ဖုံးမှ*

နောက် ၃၆ နာရီအတွင်း အနောက်မြောက်ဘက်သို့ရွှေ့လျားနိုင်ပြီး မုန်တိုင်းငယ်အဖြစ်သို့ လည်းကောင်း ပိုမိုအားကောင်းလာနိုင်ကာ အိန္ဒိယနိုင်ငံ အနောက်ဘက်လားပြည်နယ်နှင့် ယင်းနှင့် ဆက်စပ်လျက်ရှိသော ဘင်္ဂလားဒေ့ရှ်နိုင်ငံ ကမ်းခြေတို့ကို ဖြတ်ကျော်နိုင်သည်ဟု ခန့်မှန်းရသည်။ **မိုး/၈လ**

ပညာ

MINISTRY OF HEALTH

၂၀၂၆-၂၀၂۷ ပညာသင်နှစ်

ကျောင်းကျန်းမာရေးသီတင်းပတ်လှုပ်ရှားမှုများ

(၁၀-၈-၂၀၂၆) ရက်နေ့မှ (၁၄-၈-၂၀၂၆) ရက်နေ့ထိ

၁။ ကျောင်းအခြေပြု ကျန်းမာရေး အသိပညာမြှင့်တင်ရေးလုပ်ငန်း၊
၂။ ကျောင်းပတ်ဝန်းကျင်သန့်ရှင်းရေးလုပ်ငန်း၊
၃။ ကျောင်းကျန်းမာရေးစောင့်ရှောက်မှုလုပ်ငန်း၊
၄။ ကျောင်းအခြေပြု ရောဂါကာကွယ်ရေးလုပ်ငန်း၊
၅။ ကာယပညာနှင့် အားကစားလုပ်ငန်း၊
၆။ ကျောင်းတွင်း အာဟာရဖွံ့ဖြိုးရေးနှင့် အစားအစာများ အန္တရာယ် ကင်းဝေးရေးလုပ်ငန်း၊
၇။ ပြည်သူလူထု၏ ပူးပေါင်းပါဝင်မှုနှင့် ကျောင်းမှပြည်သူတွင်းသို့ မူမှန်လူနေမှုဘဝဟန်များ ရောက်ရှိရေးလုပ်ငန်း၊
၈။ နှစ်သိမ့်ပညာပေးဆွေးနွေးခြင်းနှင့် လူမှုရေးပံ့ပိုးမှုလုပ်ငန်း၊
၉။ သင်တန်းနှင့် သုတေသနလုပ်ငန်း။

ပညာရှေ့အိုး
လူမခိုး

ပညာရဲရင့်
ပွဲလယ်တင့်

မြန်မာ-ဗီယက်နမ် နှစ်နိုင်ငံအကြား လယ်ယာစိုက်ပျိုးရေးနှင့် ကျေးလက်ဒေသ ဖွံ့ဖြိုးတိုးတက်ရေး ပူးပေါင်းဆောင်ရွက်မှုမြှင့်တင်ရေး ဆွေးနွေး

နေပြည်တော် သြဂုတ် ၁၂

စိုက်ပျိုးရေး၊ မွေးမြူရေးနှင့် ဆည်မြောင်းဝန်ကြီးဌာန ပြည်ထောင်စုဝန်ကြီး ဦးမင်းနောင်သည် ယနေ့ မွန်းလွဲပိုင်းတွင် ဗီယက်နမ်နိုင်ငံ သံအမတ်ကြီး H.E. Mr. Nguyen Anh Duc ဦးဆောင်သည့် ကိုယ်စားလှယ်အဖွဲ့အား နေပြည်တော်ရှိ ပြည်ထောင်စုဝန်ကြီးရုံးဧည့်ခန်းမ၌ လက်ခံတွေ့ဆုံ၍ နှစ်နိုင်ငံအကြား လယ်ယာစိုက်ပျိုးရေးနှင့် ကျေးလက်ဒေသ ဖွံ့ဖြိုးတိုးတက်ရေးပူးပေါင်းဆောင်ရွက်မှု မြှင့်တင်ရေး ကိစ္စရပ်များ ဆွေးနွေးကြသည်။

ထို့ပြင် လက်ရှိအခြေအနေနှင့် ကိုက်ညီပြီး နှစ်နိုင်ငံ အကျိုးစီးပွားများအား ပီပြင်စွာ အကောင်အထည်ဖော်ဆောင်ရွက်နိုင်မည့်လုပ်ငန်း အစီအစဉ်များ ပေါင်းစပ်ညှိနှိုင်း ဆောင်ရွက်ရေး၊ ပုစွန်မွေးမြူရေး ကဏ္ဍအတွက် သားဖောက်ပြုစုခြင်း နည်းစနစ်များ၊ အဆင့်မြင့်မွေးမြူရေးနည်းပညာများ၊ ဇီဝလုံခြုံရေး ဆောင်ရွက်မှုနှင့် ငါး၊ ပုစွန်ကျန်းမာရေးနှင့် ရောဂါထိန်းချုပ်ရေးနည်းပညာများ အပြန်အလှန် ဖလှယ်ရယူဆောင်ရွက်နိုင်ရေး၊ တိရစ္ဆာန် အစာထုတ်လုပ်ရေးနှင့် မွေးမြူရေးလုပ်ငန်းများ လာရောက်ရင်းနှီးမြှုပ်နှံရေး၊ စိုက်ပျိုးမွေးမြူရေးဆိုင်ရာ သုတေသန၊ နည်းပညာနှင့်လူစွမ်းအား အရင်းအမြစ် ဖွံ့ဖြိုးတိုးတက်ရေးကဏ္ဍဆိုင်ရာ ပူးပေါင်းဆောင်ရွက်ရေးတို့ကို ဆွေးနွေးခဲ့ကြကြောင်း သိရသည်။ **သတင်းစဉ်**

လူငယ်ကျန်းမာ၊ အနာဂတ်ချမ်းသာ - နောက်ခံမတူကြား၊ ရည်မှန်းတူထား

ဒေါက်တာအောင်ထွဏ်း (အင်ဂြိမ်းစား၊ ကျောင်းကျန်းမာ)

စည်ကားသိုက်မြိုက်သော မြို့ပြများတွင်ဖြစ်စေ၊ ကျေးလက်စာသင်ကျောင်းများတွင်ဖြစ်စေ၊ သို့မဟုတ် အခက်အခဲများမှ ပြန်လည်ထူထောင်နေသော လူထုအသိုက်အဝန်းများတွင်ဖြစ်စေ မြန်မာလူငယ်များသည် ကမ္ဘာတစ်ဝန်းရှိ ၎င်းတို့၏ ရွယ်တူချင်းများကဲ့သို့ပင် ရိုသေလေးစားခံရမှု၊ သင့်တော်ကောင်းမွန်သော အလုပ်အကိုင်၊ အရည်အသွေးမြင့်မားသော ပညာရေး၊ ကောင်းမွန်သော ကျန်းမာရေးနှင့် မိမိတို့၏ အနာဂတ်ကို ပုံဖော်ရာတွင် စစ်မှန်သော ပါဝင်ပြောဆိုခွင့် စသည့်တူညီသော မျှော်လင့်ချက်များကို ပိုင်ဆိုင်ထားကြသည်။ ဤဆောင်းပါးသည် အဆိုပါနေ့ရက်၏ ကမ္ဘာ့အဆင့်အရေးပါပုံကို မီးမောင်းထိုးပြထားပြီး မြန်မာ့လူငယ်များ၏ ကျန်းမာရေးအခြေအနေ၊ ကြုံတွေ့နေရသော စိန်ခေါ်မှုများနှင့် ရင်းနှီးမြှုပ်နှံမှုများကို ဆန်းစစ်ကာ အကျိုးရှိသော ပူးပေါင်းပါဝင်မှုလမ်းကြောင်းများကို ဖော်ပြပေးထားပါသည်။

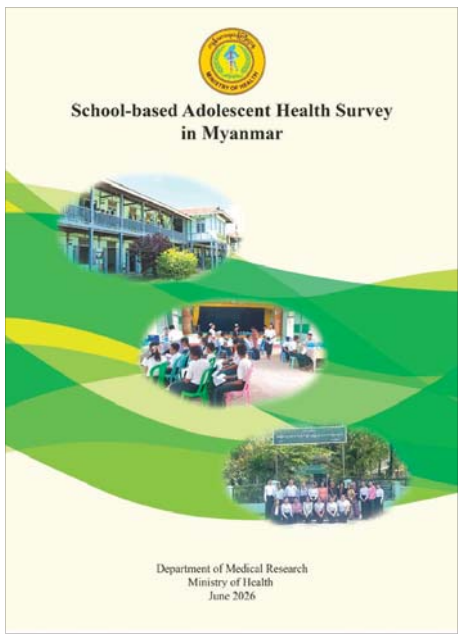

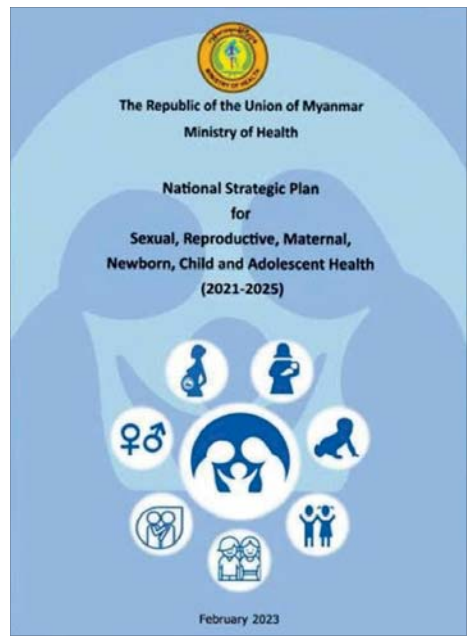

ယနေ့မြန်မာ့လူငယ်များ၏
ကျန်းမာရေးအခြေအနေ

ကျန်းမာရေးဝန်ကြီးဌာန၊ ပြည်သူ့ကျန်းမာရေးဦးစီးဌာနနှင့် ဆေးသုတေသနဦးစီးဌာနတို့ ပူးပေါင်းဆောင်ရွက်ခဲ့သော အသက် ၁၃ နှစ်မှ ၁၇ နှစ်အထိ ကျောင်းသား ၁၁၅၅ ဦးအား လေ့လာခဲ့သည့် ၂၀၂၅ ခုနှစ် ကျောင်းအခြေပြု ဆယ်ကျော်သက်လူငယ် ကျန်းမာရေးသုတေသနစစ်တမ်းအရ –

- **၂၃ ဒသမ ၀ ရာခိုင်နှုန်း**မှာ ကိုယ်အလေးချိန် လျော့နည်းနေခြင်း၊
- **၃၁ ဒသမ ၀ ရာခိုင်နှုန်း**မှာ ဆေးလိပ်နှင့် ဆေးရွက်ကြီး သုံးစွဲနေခြင်း၊
- **၁၀ ဒသမ ၄ ရာခိုင်နှုန်း**မှာ အထီးကျန်ဆန်မှုကို ခံစားနေရခြင်းများ ရှိနေသည်။

အပြုသဘောဆောင်သော အချက်များအနေဖြင့် ကျန်းမာရေးနှင့် သန့်ရှင်းရေးအလေ့အထများ ကောင်းမွန်ကြပြီး (၉၀ ဒသမ ၉ ရာခိုင်နှုန်းမှာ သွားပုံမှန်တိုက်ကြသည်)၊ ကာကွယ်ဆေးနှင့် သန်ချဆေး တိုက်ကျွေးမှုများတွင်လည်း လွှမ်းခြုံမှု ကောင်းမွန်ကြောင်း (၉၉ ဒသမ ၀ ရာခိုင်နှုန်း သန်ချဆေးရရှိခဲ့ပြီး ၄၈ ဒသမ ၄ ရာခိုင်နှုန်း သားအိမ်ခေါင်းကင်ဆာကာကွယ်ဆေး ရရှိခဲ့သည်) တွေ့ရှိရသည်။ သို့သော် ပညာရေးထိခိုက်မှုများ၊ အလုပ်အကိုင်အခွင့်အလမ်း နည်းပါးမှုများနှင့် ဝန်းစာရှာဖွေရေးအခက်အခဲများကြောင့် လူငယ်များ (အထူးသဖြင့် အမျိုးသမီးငယ်များ)အနေဖြင့် မိမိတို့၏ စွမ်းဆောင်ရည်ကို အပြည့်အဝ ဖော်ထုတ်နိုင်ရန် စိန်ခေါ်မှုများ ကြုံတွေ့နေရဆဲဖြစ်သည်။

နိုင်ငံတော်အစိုးရ၏ ပထမ ရက် ၁၀၀ အတွင်း
လူငယ်ကဏ္ဍဆိုင်ရာ တိုးတက်မှုနှင့်
ရှေ့လုပ်ငန်းစဉ်များ

၂၀၂၆ ခုနှစ် ဇူလိုင်လ ၃၁ ရက်တွင် နိုင်ငံတော်သမ္မတ ဦးမင်းအောင်လှိုင်၏ တတိယအကြိမ် ပြည်ထောင်စုလွှတ်တော်၊ ဒုတိယပုံမှန်အစည်းအဝေးတွင် မြွက်ကြားသော နိုင်ငံတော်အစိုးရ၏ ရက် ၁၀၀ ပြည့် နိုင်ငံတော်အခြေပြမိန့်ခွန်းတွင် လူငယ်ဖွံ့ဖြိုးတိုးတက်ရေးကို ဗဟိုချက်အဖြစ် ထည့်သွင်းထားသည်။

မြန်မာနိုင်ငံတွင် ၂၀၂၄ ခုနှစ် သန်းခေါင်စာရင်းအရ လူငယ်ဦးရေ ၁၇ သန်းခန့်ရှိပြီး စုစုပေါင်းလူဦးရေ၏ ၃၂ ဒသမ ၆၉ ရာခိုင်နှုန်းဖြစ်သည့်အတွက် လူငယ်အင်အားများပြားသည့် နိုင်ငံဖြစ်သည်မှာ ရွှေရောင်အခွင့်အရေးတစ်ခုပင် ဖြစ်ပါကြောင်း၊ ထိုကဲ့သို့ အခွင့်အလမ်းကောင်းရှိနေသော်လည်း လူငယ်ထုအတွင်းတွင် ကျောင်းထွက်နှုန်း မြင့်မားနေသည့်အတွက် အဆင့်မြင့်ပညာရရှိမှု၊ သက်မွေးပညာရေးရရှိမှု၊ ဒီဂျစ်တယ်နည်းပညာတတ်ကျွမ်းမှုစသည့် ပညာရေးဆိုင်ရာအားနည်းချက်များ ဖြစ်ပေါ်နေပါကြောင်း၊ ထိုကဲ့သို့ အားနည်းချက်များကြောင့် ဘဝအာမခံချက်ရှိသည့် အလုပ်အကိုင်ရရှိမှုအားနည်းခြင်း၊ ပုံမှန်လုပ်ခလစာမရရှိသည့် အလုပ် (Informal sectors)များတွင် အများစုလုပ်ကိုင်နေရခြင်း၊ ကျောင်းသင်ပညာရေးနှင့် အလုပ်အကိုင်ကိုက်ညီမှုအားနည်းခြင်း၊ စွန့်ဦးတီထွင်လုပ်ငန်းနှင့် ဆန်းသစ်တီထွင်မှုဂေဟစနစ်အားနည်းခြင်း စသည့် စီးပွားရေးဆိုင်ရာစိန်ခေါ်မှုများ၊ မူးယစ်ဆေးဝါးပြဿနာ၊ အွန်လိုင်းလောင်းကစား၊ အကြမ်းဖက်မှုနှင့် ရာဇဝတ်မှုများ၊ စိတ်ကျန်းမာရေးပြဿနာများ စသည့် လူမှုရေးဆိုင်ရာစိန်ခေါ်မှုများအပြင် နိုင်ငံတော် ကာကွယ်ရေးနှင့် တည်ဆောက်ရေးလုပ်ငန်းများတွင် ပါဝင်ဆောင်ရွက်မှု (Civic Engagement) နည်းပါးခြင်း၊ ပရဟိတလုပ်ငန်း၊ စေတနာ့ဝန်ထမ်းလုပ်ငန်းများတွင် စိတ်ရင်းစေတနာဖြင့် လုပ်ကိုင်ကြသည် မှန်သော်လည်း စနစ်တကျဆောင်ရွက်နိုင်မှုအားနည်းခြင်း စသည့်အမျိုးသားရေးစိတ်ဓာတ်ဖွံ့ဖြိုးရေးဆိုင်ရာ စိန်ခေါ်မှုများကိုလည်း မိမိတို့နိုင်ငံတွင် တွေ့ကြုံနေရသည်ကို အားလုံးအသိပင် ဖြစ်ပါကြောင်း။

မိမိတို့အစိုးရအနေဖြင့် လူငယ်ကဏ္ဍဖွံ့ဖြိုးတိုးတက်ရေး မျှော်မှန်းချက်အဖြစ် **"စွမ်းရည်ပြည့်ဝသော လူငယ်၊ အားကောင်းသောနိုင်ငံ၊ မျှဝေပိုင်ဆိုင်သော အနာဂတ်"** (Empowered Youth, Strong Nation, Shared Future)ဆိုသည့် ဆောင်ပုဒ်ကို ချမှတ်ထားပြီး အမျိုးသားအဆင့် လူငယ်ဖွံ့ဖြိုးရေးမူဝါဒမူဘောင်တစ်ခုရေးဆွဲကာ မဟာဗျူဟာများ၊ ရေတို/ရေရှည်စီမံကိန်းများ ရေးဆွဲအကောင်အထည်ဖော် ဆောင်ရွက်သွားမည်ဖြစ်ကြောင်းကို ပြောကြားခဲ့ပါသည်။

အခမ်းအနားပြီးတွင် နိုင်ငံတော်သမ္မတ ဦးမင်းအောင်လှိုင်က သတင်းမီဒီယာများ၏ မေးမြန်းမှုကို ပြန်လည်ဖြေကြားရာ၌ **"လူငယ်တွေ အနေနဲ့ ပညာရေးမှာ ကြိုးစားကြပြီး ပညာတတ်တွေ ဖြစ်အောင်လုပ်ကြဖို့၊ စည်းကမ်းနဲ့ပတ်သက်ပြီး သိရှိအောင်လုပ်ကြဖို့၊ ကြိုးစားအားထုတ်ကြဖို့ လိုပါတယ်။ နောက်ပြီး အပျော်အပါးတွေ လျှော့စေချင်တယ်။ လူငယ်တွေကြိုးစားစေချင်တယ်။ တိုင်းပြည်အတွက် အလားအလာတွေ အများကြီးရှိပါတယ်"**ဟု တိုက်တွန်းပြောကြားခဲ့ပြီး နိုင်ငံတော်၏ ရင်းနှီးမြှုပ်နှံမှုများနှင့်အညီ လူငယ်များဘက်ကလည်း ကြိုးစားအားထုတ်ကြရန် မီးမောင်းထိုးပြခဲ့သည်။

ကျန်းမာရေး ဝန်ကြီးဌာနအနေဖြင့်လည်း ဆယ်ကျော်သက်လူငယ်များ၏ ကျန်းမာရေးအတွက် Sexual, Reproductive, Maternal, Newborn, Child and Adolescent Health (SRMNCAH) မဟာဗျူဟာစီမံကိန်းများဖြင့် ကျန်းမာရေးစောင့်ရှောက်မှုများ၊ သတင်းအချက်အလက်များနှင့် ဘဝတွက်တာ ကျွမ်းကျင်မှုပညာရပ်များကို တိုးမြှင့်ဆောင်ရွက်ပေးလျက်ရှိသည်။ သို့သော်လည်း အရင်းအမြစ်ကန့်သတ်ချက်များ၊ ကျေးလက်ဒေသများအထိ ရောက်ရှိမှုနည်းပါးခြင်းများနှင့် နည်းပြဆရာကန့်သတ်ချက် စသည့် စိန်ခေါ်မှုများကို ဆက်လက်ကျော်လွှားရန် လိုအပ်နေသေးကြောင်း တွေ့ရပါသည်။

လူငယ်များ ပါဝင်ဆောင်ရွက်နိုင်မည့် လမ်းကြောင်းများတွင် အကန့်အသတ်များ ရှိနေသော်လည်း မြန်မာလူငယ်များသည် လူမှုအသိုက်အဝန်းတည်ဆောက်ရေးလုပ်ငန်းများ၊ ဒီဂျစ်တယ်စီးပွားရေးလုပ်ငန်းများ၊ စိုက်ပျိုးရေးနှင့် ကျန်းမာရေး/ ပညာရေး စေတနာ့ဝန်ထမ်းလုပ်ငန်းများတွင် တက်ကြွစွာပါဝင်နေကြသည်။

လူငယ်များ၏ စွမ်းအားကို ထိရောက်စွာအသုံးချနိုင်ရန်အတွက် –

- စျေးကွက်လိုအပ်ချက်နှင့် ကိုက်ညီသော သက်မွေးဝမ်းကျောင်း နည်းပညာသင်တန်းများပေးခြင်း၊
- လုပ်ငန်းခွင် အတွေ့အကြုံရှိသူများနှင့် ချိတ်ဆက်ပေးသည့် Mentorship အစီအစဉ်များ ဖန်တီးပေးခြင်း၊
- စီးပွားရေးလုပ်ငန်းသစ်များအတွက် ပံ့ပိုးပေးခြင်းနှင့် ဒီဂျစ်တယ်ကျွမ်းကျင်မှုများ လေ့ကျင့်ပေးခြင်း၊
- ကျေးလက်နေလူငယ်များ၊ မသန်စွမ်းလူငယ်များနှင့် အမျိုးသမီးငယ်များအတွက် အခွင့်အလမ်းများ အတူတူရရှိစေရန် ဖန်တီးပေးခြင်းများ ဆောင်ရွက်ပေးရန် လိုအပ်သည်။

တိုက်တွန်းနှိုးဆော်ချက် (Call to Action)

၂၀၂၆ ခုနှစ်အပြည်ပြည်ဆိုင်ရာလူငယ်များနေ့၏ **"နောက်ခံမတူကြား၊ ရည်မှန်းတူထား၊ လူငယ်အား"** ဆိုသည့် ဆောင်ပုဒ်သည် အနာဂတ်အတွက် လမ်းပြမြေပုံတစ်ခုဖြစ်သည်။

- **အစိုးရဌာနများအနေဖြင့်** အရည်အသွေးမြင့် ပညာရေး၊ သက်မွေးဝမ်းကျောင်းသင်တန်းများနှင့် လူငယ်ရေးရာ ကျန်းမာရေးဝန်ဆောင်မှုများကို တိုးမြှင့်ပေးရန်၊
- **စီးပွားရေးလုပ်ငန်းများနှင့် လုပ်ငန်းရှင်များ အနေဖြင့်** အလုပ်သင်အစီအစဉ်များနှင့်အလုပ်အကိုင်အခွင့်အလမ်းများ ဖန်တီးပေးရန်၊
- **ကျန်းမာရေး၊ ပညာရေး၊ အရပ်ဘက်အဖွဲ့အစည်းများနှင့် မိသားစုများအနေဖြင့်** လူငယ်များ၏ အာဟာရ၊ ဆေးလိပ်နှင့် ဆေးရွက်ကြီး၊ အီးစီးကရက် (Vape) မသုံးစွဲရေးနှင့် စိတ်ကျန်းမာရေးကို ပြုစုပျိုးထောင်ပေးရန်၊
- **လူငယ်များကိုယ်တိုင်ကလည်း** မိမိတို့၏ စွမ်းဆောင်ရည်များကို မြှင့်တင်ပြီး ဒီဂျစ်တယ်နည်းပညာများကို အကျိုးရှိစွာအသုံးပြုကာ သမိုင်းပေးတာဝန်ကို တာဝန်သိစွာ ထမ်းဆောင်ကြရန် လိုအပ်ပါသည်။

ယနေ့ မြန်မာ့လူငယ်များပေါ်တွင် ရင်းနှီးမြှုပ်နှံခြင်းသည် နိုင်ငံတော်၏ ရေရှည်ဖွံ့ဖြိုးတိုးတက်မှုနှင့် ကြံ့ကြံ့ခံနိုင်စွမ်းအတွက် ရင်းနှီးမြှုပ်နှံခြင်းပင်ဖြစ်ပါသည်။

ကျမ်းကိုးစာရင်း (References)

1. United Nations Department of Economic and Social Affairs (UN DESA). International Youth Day 2026: "Different Contexts, Common Aspirations." 2026.
2. United Nations Development Programme (UNDP). A Generation on Hold: Youth Employment and Education in Myanmar. 2 October 2025.
3. Department of Medical Research, Ministry of Health, Myanmar. School–based Adolescent Health Survey in Myanmar 2025, Fact Sheet. June 2026.
4. The Global New Light of Myanmar, "President U Min Aung Hlaing Reports on Government's 100–Day Progress at Pyidaungsu Hluttaw," 1 August 2026.
5. Ministry of Health, Myanmar. Sexual, Reproductive, Maternal, Newborn, Child and Adolescent Health (SRMNCAH) National Strategic Plan (2021–2025).

- **❖ ကျေးလက်နေလူငယ်များ၊ မသန်စွမ်းလူငယ်များနှင့် အမျိုးသမီးငယ်များအတွက် အခွင့်အလမ်းများ အတူတူရရှိစေရန် ဖန်တီးပေးခြင်းများ ဆောင်ရွက်ပေးရန် လိုအပ်**
- **❖ လူငယ်များကိုယ်တိုင်ကလည်း မိမိတို့၏ စွမ်းဆောင်ရည်များကို မြှင့်တင်ပြီး ဒီဂျစ်တယ်နည်းပညာများကို အကျိုးရှိစွာ အသုံးပြုကာ သမိုင်းပေးတာဝန်ကို တာဝန်သိစွာ ထမ်းဆောင်ကြရန် လိုအပ်**
- **❖ ယနေ့ မြန်မာ့လူငယ်များပေါ်တွင် ရင်းနှီးမြှုပ်နှံခြင်းသည် နိုင်ငံတော်၏ ရေရှည်ဖွံ့ဖြိုးတိုးတက်မှုနှင့် ကြံ့ကြံ့ခံနိုင်စွမ်းအတွက် ရင်းနှီးမြှုပ်နှံခြင်းပင်ဖြစ်**

ပြည်ထောင်စုလွှတ်တော်နာယက၊ အမျိုးသားလွှတ်တော်ဥက္ကဋ္ဌ ဦးအောင်လင်းဒွေး လာအိုပြည်သူ့ဒီမိုကရက်တစ်သမ္မတနိုင်ငံ အမျိုးသားလွှတ်တော်ဥက္ကဋ္ဌ H.E. Mr. Xaysomphone PHOMVIHANE ကွယ်လွန်ခဲ့သည့်အတွက် ပြည်ထောင်စုသမ္မတမြန်မာနိုင်ငံတော်အစိုးရကိုယ်စား ဝမ်းနည်းကြောင်းမှတ်တမ်းစာအုပ်တွင် လက်မှတ်ရေးထိုး

ရန်ကုန် သြဂုတ် ၁၂

လာအိုပြည်သူ့ ဒီမိုကရက်တစ်သမ္မတနိုင်ငံ အမျိုးသားလွှတ်တော်ဥက္ကဋ္ဌ H.E. Mr. Xaysomphone PHOMVIHANE သည် ၂၀၂၆ ခုနှစ် သြဂုတ် ၈ ရက်တွင် ကွယ်လွန်ခဲ့သည့်အတွက် ပြည်ထောင်စုသမ္မတမြန်မာနိုင်ငံတော်အစိုးရကိုယ်စား ပြည်ထောင်စုလွှတ်တော်နာယက၊ အမျိုးသားလွှတ်တော်ဥက္ကဋ္ဌ ဦးအောင်လင်းဒွေးသည် ဝမ်းနည်းကြောင်း လက်မှတ်ရေးထိုးရန် ရန်ကုန်မြို့ ဒဂုံမြို့နယ် တော်ဝင်လမ်း အမှတ် ၁(အေ)ရှိ မြန်မာနိုင်ငံဆိုင်ရာ လာအိုနိုင်ငံသံရုံးသို့ ယနေ့ မွန်းလွဲ ၂ နာရီတွင် သွားရောက်ခဲ့သည်။

လက်မှတ်ရေးထိုး

ဦးစွာပြည်ထောင်စုလွှတ်တော်နာယက၊ အမျိုးသားလွှတ်တော်ဥက္ကဋ္ဌ ဦးအောင်လင်းဒွေးသည် မြန်မာနိုင်ငံဆိုင်ရာ လာအိုနိုင်ငံသံရုံးမှ သံအမတ်ကြီးနှင့် တာဝန်ရှိသူများအား သံရုံးဧည့်ခန်းမတွင် တွေ့ဆုံနှုတ်ဆက်၍ လာအိုပြည်သူ့ဒီမိုကရက်တစ်သမ္မတနိုင်ငံ အမျိုးသားလွှတ်တော်ဥက္ကဋ္ဌ H.E. Mr. Xaysomphone PHOMVIHANE ကွယ်လွန်သွားခဲ့ခြင်းအပေါ် ပြည်ထောင်စုသမ္မတမြန်မာနိုင်ငံတော်အစိုးရကိုယ်စား ဝမ်းနည်းကြောင်း နှင့် စာနာထောက်ထားပါကြောင်း သတင်းစကား ပြောကြားပြီး ဝမ်းနည်းကြောင်း မှတ်တမ်းစာအုပ်တွင် လက်မှတ်ရေးထိုးသည်။ **(ယာပုံ)**

လာအိုပြည်သူ့ဒီမိုကရက်တစ်သမ္မတနိုင်ငံ အမျိုးသားလွှတ်တော်ဥက္ကဋ္ဌ H.E. Mr. Xaysomphone PHOMVIHANE သည် ၂၀၂၁ ခုနှစ် မတ်လမှ ၂၀၂၅ ခုနှစ် ဒီဇင်ဘာလအထိ (၉)ကြိမ်မြောက်နှင့် ၂၀၂၆ ခုနှစ် မတ်လတွင် (၁၀)ကောက်တင်မြှောက်ခံရပြီး ကွယ်လွန်ချိန်အထိ တာဝန်ထမ်းဆောင်ခဲ့သူဖြစ်ပါသည်။ ယခု ကွယ်လွန်ချိန်တွင် အသက် ၇၀ ရှိပြီ ဖြစ်ကြောင်း သိရှိရသည်။

သတင်းစဉ်

၂၀၂၆ ခုနှစ် အပြည်ပြည်ဆိုင်ရာလူငယ်နေ့ ဒုတိယပိုင်းအစီအစဉ်အဖြစ် "လူငယ်ကဏ္ဍအားပေးမြှင့်တင်လို့ နိုင်ငံတော်ဖွံ့ဖြိုးတိုးတက်မှုကို ဖော်ဆောင်ကြပါစို့" ခေါင်းစဉ်ဖြင့် လူငယ်စကားဝိုင်းကျင်းပ

နေပြည်တော် သြဂုတ် ၁၂

ကမ္ဘာတစ်ဝန်းလုံးတွင်ရှိနေသည့် လူငယ်များ၏ ဆောင်ရွက်နိုင်စွမ်းများ၊ အရည်အသွေးများနှင့် အလားအလာကောင်းများကို အားပေးအသိအမှတ်ပြုပြီး လူငယ်များ၏ မတူကွဲပြားသော ရည်မှန်းချက်များကို အကောင်အထည်ဖော်ပေးနိုင်စေရန် ရည်ရွယ်ချက်များဖြင့် ၂၀၂၆ ခုနှစ် အပြည်ပြည်ဆိုင်ရာလူငယ်နေ့ ဒုတိယပိုင်းအစီအစဉ်ကို "လူငယ်ကဏ္ဍအားပေးမြှင့်တင်လို့ နိုင်ငံတော်ဖွံ့ဖြိုးတိုးတက်မှုကို ဖော်ဆောင်ကြပါစို့" ခေါင်းစဉ်ဖြင့် လူငယ်စကားဝိုင်းကို ယနေ့မွန်းလွဲပိုင်းတွင် နေပြည်တော် MICC-1 ၌ ဆက်လက်ကျင်းပသည်။

ဦးစွာပြည်ထောင်စုဝန်ကြီးဒေါက်တာမောင်သင်းက မြန်မာနိုင်ငံအနေဖြင့် အနာဂတ်ကို အကောင်းဆုံး ပုံဖော်ဖန်တီးနိုင်မည့် လူစွမ်းအားအရင်းအမြစ်အများအပြားကို ပိုင်ဆိုင်ထားခြင်းသည် ဆုလာဘ်တစ်ခုအဖြစ် ဝမ်းမြောက်စွာတွေ့ရှိရကြောင်း၊ လူငယ်ဆိုသည်မှာ အသက်အရွယ် ငယ်ရွယ်နုပျိုမှုတစ်ခုကိုသာ ဆိုလိုသည်မဟုတ်ဘဲ စိန်ခေါ်မှုများကို ရင်ဆိုင်ကျော်လွှားရဲသည့် ဉာဏ်ပညာအမြော်အမြင်နှင့် ပြည့်စုံမှု၊ လောကကြီးကို ပိုမိုကောင်းမွန်အောင် ဆန်းသစ်သည့်အနေဖြင့် ပြောင်းလဲချင်သော စွန့်စားလိုသည့် စိတ်ဓာတ်၊ မဆုတ်မနစ်သည့် ဇွဲ၊ လုံ့လဖြင့် ကြိုးစားအားထုတ်မှုများစွာနှင့် အနာဂတ်၏ ခေါင်းဆောင်လောင်းများဖြစ်ကြောင်း၊ ယခုခေတ် လူငယ်များသည် လက်ရှိပစ္စုပ္ပန်ကာလတွင် ရင်ဆိုင်နေရသည့် စိန်ခေါ်မှုမျိုးစုံကို ကြောက်ရွံ့မှု အလျှင်းမရှိ၊ စိန်ခေါ်မှု၊ အခက်အခဲများကို ဖန်တီးမှုအခွင့်အလမ်းအဖြင်ဖြင့် ပြောင်းလဲရင်ဆိုင်ကျော်လွှားပြီး လူ့အဖွဲ့အစည်းဖွံ့ဖြိုးမှုများကို ဖော်ဆောင်နေသူများဖြစ်ကြောင်း၊ "စွမ်းရည်ပြည့်ဝသောလူငယ်၊ အားကောင်းသောနိုင်ငံ၊ မျှဝေပိုင်ဆိုင်သော အနာဂတ်" (Empowered Youth, Strong Nation, Share Future) အဖြစ် ပေါ်ထွန်းလာစေရန်အတွက် လူငယ်မောင်မယ်တို့၏ အိပ်မက်များ၊ မျှော်မှန်းချက်များ၊ ဆန်းသစ်သည့် အတွေးအခေါ်များ၊ စိန်ခေါ်မှုများကို ဖန်တီးမှုများနှင့် အခွင့်အရေးအမြင်အဖြစ် ရဲရဲဝံ့ဝံ့ ဆက်လက်အကောင်အထည်ဖော်နိုင်ကြရန် တိုက်တွန်းပြောကြားသည်။

ဆက်လက်၍ "လူငယ်ကဏ္ဍအားပေးမြှင့်တင်လို့ နိုင်ငံတော်ဖွံ့ဖြိုးတိုးတက်မှုကို ဖော်ဆောင်ကြပါစို့" ခေါင်းစဉ်ဖြင့် လူငယ်စကားဝိုင်းကို ကျင်းပရာ Naypyitaw State Academy မှ မောင်ထွင့်မြတ်တင်ရွှေက ဦးဆောင်ဆွေးနွေးသူအဖြစ် ဆောင်ရွက်ကာ လူငယ်ငါးဦး ပါဝင်ဆွေးနွေးကြရာ တက်ရောက်လာသူများက သိရှိလိုသည်များကို မေးမြန်းဆွေးနွေးကြပြီး ပြည်ထောင်စုဝန်ကြီးနှင့် ဒုတိယဝန်ကြီးတို့က လူငယ်စကားဝိုင်းတွင် ပါဝင်ဆွေးနွေးခဲ့ကြသည့် လူငယ်များ၊ စာစီစာကုံးဆုရကျောင်းသား ကျောင်းသူများနှင့် လူငယ်ဂုဏ်ပြုတေးသီချင်းဖြင့် ဖျော်ဖြေခဲ့သည့် ကျောင်းသား ကျောင်းသူများအား ဂုဏ်ပြုလက်ဆောင်များပေးအပ် ချီးမြှင့်ကြသည်။

လူငယ်စကားဝိုင်းသို့ ဒုတိယဝန်ကြီး ဦးစစ်နိုင်၊ တိုင်းဒေသကြီးနှင့် ပြည်နယ်များမှ လူမှုရေးရာဝန်ကြီးများ၊ အလွှာပေါင်းစုံမှ လူငယ်ကိုယ်စားလှယ်များ၊ တက္ကသိုလ်ကျောင်းသား ကျောင်းသူများ၊ လူမှုရေးအဖွဲ့အစည်းအသီးသီးမှ လူငယ်ကိုယ်စားလှယ်များ တက်ရောက်ခဲ့ကြောင်း သိရှိရသည်။ **သတင်းစဉ်**

❑ *ရှေ့ဖိုးမှ*

နေ့ဆိုင်း၊ ညဆိုင်းဖြင့် ပိတ်ဖို့ခြင်းလုပ်ငန်းများကို ဆောင်ရွက်လျက်ရှိကြောင်း ဧရာဝတီတိုင်းဒေသကြီးဝန်ကြီးချုပ် ဦးအေးကျော်ကယနေ့နံနက်ပိုင်းက လေးမျက်နှာမြို့နယ်အတွင်းရှိ ရေဘေးသင့်ပြည်သူများနှင့် တွေ့ဆုံစဉ် ပြောကြားသည်။

အဆိုပါရေဘေးသင့်ပြည်သူများနှင့် တွေ့ဆုံစဉ် ဆန်ရိက္ခာနှင့် ထောက်ပံ့ပစ္စည်းများကို ပေးအပ်ပြီး ပြည်သူများ၏ တင်ပြမှုများကိုလည်း ပေါင်းစပ်ညှိနှိုင်းဖြည့်ဆည်းပေးသည်။

အားပေးစကား ပြောကြား

ထို့အပြင် လေးမျက်နှာမြို့နယ် ဘိသလွန်ကျေးရွာ လောကချမ်းသာဘုရားကြီးကျောင်းတိုက်ရှိ ရေဘေးသင့်ပြည်သူများအား သွားရောက်တွေ့ဆုံ အားပေးစကား ပြောကြားပြီး ဆန်ရိက္ခာနှင့် ထောက်ပံ့ပစ္စည်းများ ပေးအပ်ကာ ရေဘေးသင့် ပြည်သူများအား ကျန်းမာရေးဝန်ကြီးဌာနမှ ဝန်ထမ်းများက မြွေအန္တရာယ်၊ တစ်ကိုယ်ရေသန့်ရှင်းမှု၊ ဝမ်းပျက်ဝမ်းလျှောရောဂါများ မဖြစ်ပွားစေရေးနှင့် ပတ်သက်၍ ကျန်းမာရေးဆိုင်ရာ အသိပညာပေးဆွေးနွေးမှု၊ စားသုံးသူရေးရာဦးစီးဌာနကလည်း စားဆီများကို သက်သာသောစျေးနှုန်းဖြင့် ရောင်းချပေးမှုကိုလည်း ကြည့်ရှုအားပေးခဲ့သည်။

ကြည့်ရှုစစ်ဆေး

ယင်းအပြင် အောက်ခံမြစ်ကျိုးအင်းသဲကြောမှ ထူးပေါက်၍ တာတမံနိမ့်ကျကာ ရေကျော်စီးဝင်သည့် ဝေနံတာနေရာအား တပ်မတော်သားများ၊ မီးသတ်တပ်ဖွဲ့ဝင်များ၊ ဌာနဆိုင်ရာများနှင့် ပြည်သူများစုပေါင်း၍ ပြန်လည်တည်ဆောက်ရေးလုပ်ငန်း ဆောင်ရွက်နေမှု၊ မျောတုတ်တန်း၏ အပြင်ဘက်ခြမ်း ပိုမိုတောင့်တင်းခိုင်မာစေရေးအတွက် နိုင်လွန်ပိုက်ကြိုးဖြင့် စုစည်းထုပ်ပိုးထားသည့် သဲအိတ်များ ဖြည့်သွင်း၍ ကာကွယ်ခြင်းလုပ်ငန်း ဆောင်ရွက်နေမှု၊ ဆောက်လုပ်ရေးဝန်ကြီးဌာနမှ Steel Sheet Pile ရိုက်သည့် စက်ရေယာဉ်တွဲများဖြင့် Pile ရိုက်ခြင်း လုပ်ငန်းဆောင်ရွက်နေမှု၊ ပန်းတာရေဝင်လမ်း ပိတ်ဆို့ကာကွယ်ရန် Geo-bags ချသည့် ရေယာဉ်များနှင့် သဲယာဉ်များ၊ ရေအရင်းအမြစ်နှင့် မြစ်ချောင်းများ ဖွံ့ဖြိုးတိုးတက်ရေးဦးစီးဌာနမှ ရေယာဉ်ငယ်များ၊ သဲစက်လှေတွဲများဖြင့် လုပ်ငန်းဆောင်ရွက်မှုကိုလည်း ကြည့်ရှုစစ်ဆေးခဲ့ကြောင်း သိရသည်။

တိုင်းဒေသကြီး(ပြန်/ဆက်)

ကော့သောင်းမြို့နယ်မှ အသက် (၁၂၁)နှစ်အဘွား ဒေါ်ပန်းနွယ်အား မြန်မာတစ်နိုင်ငံလုံး အသက်အကြီးဆုံး ဘိုးဘွားအဖြစ် ဂုဏ်ပြုချီးမြှင့်

ကော့သောင်း သြဂုတ် ၁၂

၂၀၂၅ ခုနှစ် အောက်တိုဘာ ၁ ရက်တွင် ကျရောက်ခဲ့သည့် အပြည်ပြည်ဆိုင်ရာ သက်ကြီးပုဂ္ဂိုလ်များနေ့အတွက် အသက်(၁၂၁)နှစ်ဖြင့် မြန်မာတစ်နိုင်ငံလုံး အသက်အကြီးဆုံးဘိုးဘွားအဖြစ် ဂုဏ်ပြုချီးမြှင့်ခံခဲ့ရသူ ကော့သောင်းခရိုင် ကော့သောင်းမြို့နယ်မှ အဘွား ဒေါ်ပန်းနွယ်အား တနင်္သာရီတိုင်းဒေသကြီးဝန်ကြီးချုပ် ဦးဇော်နိုင် ဦးသည် ယနေ့ မွန်းလွဲပိုင်းတွင် အဆိုပါအဘွား၏ နေအိမ်သို့ သွားရောက် ဂါရဝပြုတွေ့ဆုံပြီး အလှူငွေကျပ် ၁၂၂ သိန်းနှင့် ဆန်၊ ဆီ၊ ကြက်ဥစသည့် အခြေခံ

လူငယ်မောင်မယ်တို့၏ အိပ်မက်များ၊ မျှော်မှန်းချက်များ၊ ဆန်းသစ်သည့် အတွေးအခေါ်များ၊ စိန်ခေါ်မှုများကို ဖန်တီးမှုများနှင့် အခွင့်အရေးအမြင်အဖြစ် ရဲရဲဝံ့ဝံ့ ဆက်လက်အကောင်အထည်ဖော်နိုင်ကြရန် တိုက်တွန်းပြောကြားသည်။

ဆက်လက်၍ "လူငယ်ကဏ္ဍအားပေးမြှင့်တင်လို့ နိုင်ငံတော်ဖွံ့ဖြိုးတိုးတက်မှုကို ဖော်ဆောင်ကြပါစို့" ခေါင်းစဉ်ဖြင့် လူငယ်စကားဝိုင်းကို ကျင်းပရာ Naypyitaw State Academy မှ မောင်ထွင့်မြတ်တင်ရွှေက ဦးဆောင်ဆွေးနွေးသူအဖြစ် ဆောင်ရွက်ကာ လူငယ်ငါးဦး ပါဝင်ဆွေးနွေးကြရာ တက်ရောက်လာသူများက သိရှိလိုသည်များကို မေးမြန်းဆွေးနွေးကြပြီး ပြည်ထောင်စုဝန်ကြီးနှင့် ဒုတိယဝန်ကြီးတို့က လူငယ်စကားဝိုင်းတွင် ပါဝင်ဆွေးနွေးခဲ့ကြသည့် လူငယ်များ၊ စာစီစာကုံးဆုရကျောင်းသား ကျောင်းသူများနှင့် လူငယ်ဂုဏ်ပြုတေးသီချင်းဖြင့် ဖျော်ဖြေခဲ့သည့် ကျောင်းသား ကျောင်းသူများအား ဂုဏ်ပြုလက်ဆောင်များပေးအပ် ချီးမြှင့်ကြသည်။

ထို့ပြင် ကော့သောင်းမြို့နယ် ချမ်းဖန်းကျေးရွာအုပ်စု သီရိမြိုင်ရပ်ကွက်၊ ရွှေပြည်သာရပ်ကွက်၊ အေးရိပ်ငြိမ်ရပ်ကွက်တို့မှ အသက် (၁၀၀) နှင့်အထက် သက်ကြီးဘိုးဘွား ခုနစ်ဦးအား ခရိုင်အထွေထွေအုပ်ချုပ်ရေးဦးစီးဌာန ဧည့်ရိပ်သာ၌ တွေ့ဆုံဂါရဝပြုပြီး ဘိုးဘွားတစ်ဦးလျှင် အလှူငွေကျပ် ၁၀ သိန်းနှင့် ဆန်၊ ဆီ စသည့် အခြေခံစားသောက်ကုန် ပစ္စည်းများ ပေးအပ်လှူဒါန်းကာ လိုအပ်သော ကျန်းမာရေး စောင့်ရှောက်ပေးခဲ့သည်။

ခရိုင်(ပြန်/ဆက်)

(၃၂) ကြိမ်မြောက် ပခုက္ကူ ဦးအုံးဖေ တည်ထောင်သော ပခုက္ကူစာပေ တစ်သက်တာဆု၊ ပခုက္ကူစာပေဆု၊ ပခုက္ကူ ဦးအုံးဖေစာကြည့်တိုက်စာအုပ်ဆုနှင့် ပခုက္ကူဦးအုံးဖေ ပညာရည်ချွန်ဆုချီးမြှင့်ပွဲကျင်းပ

ရန်ကုန် သြဂုတ် ၁၂

(၃၂) ကြိမ်မြောက် ပခုက္ကူ ဦးအုံးဖေ တည်ထောင်သော ပခုက္ကူစာပေ တစ်သက်တာဆု၊ ပခုက္ကူ စာပေဆု၊ ပခုက္ကူ ဦးအုံးဖေ စာကြည့်တိုက်စာအုပ်ဆုနှင့် ပခုက္ကူ ဦးအုံးဖေ ပညာရည်ချွန်ဆု ချီးမြှင့်ပွဲကို ယနေ့နံနက် ၁၀ နာရီက ရန်ကုန်မြို့ မင်္ဂလာတောင်ညွန့်မြို့နယ် ဗိုလ်မင်းခေါင်လမ်းရှိ စာဆိုဗိမာန်၌ ကျင်းပသည်။

အခမ်းအနားသို့ ပြန်ကြားရေးဝန်ကြီးဌာန ပြည်ထောင်စုဝန်ကြီး ဦးထိန်လင်း၊ရန်ကုန်တိုင်းဒေသကြီး အစိုးရအဖွဲ့ဝင်များနှင့် မြန်မာနိုင်ငံ စာရေးဆရာအသင်း နာယကများ၊ ဥက္ကဋ္ဌနှင့် တာဝန်ရှိသူများ၊ ပခုက္ကူ ဦးအုံးဖေ စာကြည့်တိုက် ကော်မတီဝင်များ၊ စာရေး ဆရာ ဆရာမကြီးများ၊ စာပေဆုရ ပုဂ္ဂိုလ်များ၊ ပညာရည်ချွန်ဆုရ ကျောင်းသား ကျောင်းသူများနှင့် ဖိတ်ကြားထားသော ဧည့်သည်တော်များ တက်ရောက်ကြသည်။

ဦးစွာ ပြည်ထောင်စုဝန်ကြီး ဦးထိန်လင်းက အမှာစကား ပြောကြားရာတွင် မြန်မာစာပေ ဖွံ့ဖြိုးတိုးတက်ရေးသည် မြန်မာ စာပေပညာရှင်တို့၏ ဝိုင်းဝန်းကြိုးပမ်းမှုများပါဝင်သလို စာပေ ပညာရှင်များကို ချီးမြှောက်သည့် နိုင်ငံတော်အစိုးရနှင့် ပုဂ္ဂလိက စာပေဆု တည်ထောင်သူများ၏ အားစိုက်ထုတ်မှုသည်လည်း အဓိကကျပါကြောင်း၊ ပခုက္ကူ ဦးအုံးဖေ စာပေဆုသည် ၁၉၉၄ ခုနှစ်တွင် စတင်ခဲ့သည့်အတွက် သက်တမ်းရှည် ပုဂ္ဂလိကစာပေဆု တစ်ခုဖြစ်ပါကြောင်း၊ ယနေ့ ဆုချီးမြှင့်ပွဲတွင် တစ်သက်တာစာပေ ဆုအပါအဝင် ဝတ္ထုရှည်ဆု၊ ဝတ္ထုတိုပေါင်းချုပ်ဆု၊ ကဗျာပေါင်းချုပ်ဆုနှင့် သုတေသနစာပေဆု စုစုပေါင်း ၁၃ ဆုကို ချီးမြှင့်နိုင်ခဲ့သည့်အတွက် ဆုရရှိသူ စာရေးဆရာ ဆရာမကြီးများအတွက် ဂုဏ်ယူဝမ်းမြောက်ပါကြောင်း ပြောကြားသည်။

ထို့နောက် ဆုချီးမြှင့်မှုနှင့် ပတ်သက်၍ မြန်မာနိုင်ငံစာရေး ဆရာအသင်းဥက္ကဋ္ဌ၊ ပခုက္ကူစာပေ ဆု ရန်ပုံငွေကြီးကြပ်ရေး ကော်မတီ ဥက္ကဋ္ဌ ဦးအုန်းမောင် (မြင်းမူ မောင်နိုင်မိုး)က ရှင်းလင်းပြောကြားသည်။

ယင်းနောက် ပြည်ထောင်စုဝန်ကြီးက ပခုက္ကူစာပေတစ်သက်တာဆု ရရှိကြသည့် ဦးဖေငြိမ်း (ကျော်စောဟန်)နှင့် ဦးစိုးဝင်း (တက္ကသိုလ်စိုးယဉ်)တို့ကို ဆုများ ပေးအပ်သည်။

ဆက်လက်၍ တာဝန်ရှိသူများက ပခုက္ကူစာပေဆု ဝတ္ထုရှည်၊ ပခုက္ကူစာပေဆု ဝတ္ထုတိုပေါင်းချုပ်၊ ပခုက္ကူစာပေဆု သုတေသနစာပေ၊ ပခုက္ကူစာပေဆု ကဗျာပေါင်းချုပ်၊ ပခုက္ကူ ဦးအုံးဖေ စာကြည့်တိုက် စာအုပ်ဆု ပထမ၊ ဒုတိယ၊ တတိယ ဆုနှင့် ပခုက္ကူ ဦးအုံးဖေ ပညာသင်ဆုရှိသူများအား ဆုများပေးအပ် ချီးမြှင့်ကြသည်။

ယင်းနောက် စာပေဆုအလှူရှင် ပခုက္ကူဦးအုံးဖေ ကိုယ်စား ပခုက္ကူစာပေဆု ရန်ပုံငွေ ကြီးကြပ်ရေးကော်မတီ ဒုတိယဥက္ကဋ္ဌ(၁) ဦးသိန်းခိုင်ဦးက ရှင်းလင်းပြောကြားပြီး ပခုက္ကူစာပေ တစ်သက်တာဆုရ ဆရာ ဦးစိုးဝင်း (တက္ကသိုလ်စိုးယဉ်)နှင့် ပခုက္ကူ ဦးအုံးဖေ စာကြည့်တိုက်စာအုပ်ဆုရ ဆရာမောင်မိုးက ကျေးဇူးတင်စကား ပြောကြားကြသည်။

မွန်းလွဲပိုင်းတွင် ပြည်ထောင်စုဝန်ကြီးသည် စာပေဗိမာန်၌ အမျိုးသားစာပေဆု စိစစ်ရွေးချယ်ကော်မတီနှင့် စာပေဗိမာန်စာမူဆု ရွေးချယ်ရေးအဖွဲ့တို့မှ စာပေပညာရှင်များနှင့် တွေ့ဆုံသည်။

ထိုသို့တွေ့ဆုံစဉ် ပြည်ထောင်စုဝန်ကြီးက မြန်မာစာပေတိုးတက်ရေးသည် အဓိကလုပ်ငန်းတစ်ရပ်ဖြစ်ပါကြောင်း၊ ပြည်သူလူထု ဗဟုသုတရစေရန်နှင့် မြန်မာ စာပေတိုးတက်ရေးအတွက် စာအုပ်စာပေများထုတ်ဝေခြင်း၊ စာတမ်းဖတ်ပွဲများ၊ စာပေဆွေးနွေးပွဲများ၊ စာပေစကားဝိုင်းများ အပါအဝင် စာပေနှင့် ပတ်သက်သည့် ချီးမြှင့်ခြင်းလုပ်ငန်းများကို ဆောင်ရွက်လျက်ရှိပါကြောင်း၊ ပညာရှင်ကြီးများအနေဖြင့် မိမိတို့၏ ဉာဏ်ပညာ၊ အတတ်ပညာ၊ အတွေ့အကြုံတို့ကို ကိုယ်ပိုင်အချိန်ပေးပြီး စာပေဆုစိစစ် ရွေးချယ်ရေးလုပ်ငန်းများအား အလေးထားပြီး ဆောင်ရွက်ကြသည်ကို တွေ့ရပါကြောင်း၊ စာပေဆုစိစစ်ရွေးချယ်ရေးလုပ်ငန်းများကို အဆင်ပြေချောမွေ့စွာ ဆောင်ရွက်နိုင်ရေးအတွက် လိုအပ်သည်များကို ဘက်ပေါင်းစုံမှ ကူညီဆောင်ရွက်ပေးသွားမည်ဖြစ်ပါကြောင်း ပြောကြားသည်။

ထို့နောက် အမျိုးသားစာပေဆု စိစစ်ရွေးချယ်ရေးကော်မတီ ဥက္ကဋ္ဌ ဒေါက်တာထွန်းတင့်၊ စာပေဗိမာန်စာမူဆု ရွေးချယ်ရေးအဖွဲ့ ဥက္ကဋ္ဌ ဦးအုန်းမောင် (မြင်းမူ မောင်နိုင်မိုး)နှင့် တက်ရောက်လာကြသည့် အဖွဲ့ဝင်များက အမျိုးသား စာပေဆု၊ စာပေဗိမာန်စာမူဆု ရွေးချယ်ရေးနှင့် ပတ်သက်၍ လုပ်ငန်းဆောင်ရွက်နေမှု အခြေအနေများကို ရှင်းလင်းတင်ပြကြရာ ပြည်ထောင်စုဝန်ကြီးက ရှင်းလင်းတင်ပြချက်များအပေါ် ပေါင်းစပ်ညှိနှိုင်း ဆောင်ရွက်ပေးပြီး နိဂုံးချုပ်အမှာစကားပြောကြားခဲ့သည်။ **သတင်းစဉ်**

ဆုပေးအပ်ချီးမြှင့်

ပြည်ထောင်စုဝန်ကြီး ဦးထိန်လင်း (၃၂)ကြိမ်မြောက် ပခုက္ကူ ဦးအုံးဖေ တည်ထောင်သော ပခုက္ကူစာပေ တစ်သက်တာ ဆုရ ဆရာကြီး ဦးဖေငြိမ်း (ကျော်စောဟန်)အား ဆုပေးအပ်ချီးမြှင့်စဉ်။

လေးမျက်နှာမြို့နယ်အတွင်းရှိ ရေဘေးသင့်ပြည်သူများအား ဆေးဝါး၊ သောက်သုံးရေနှင့် စားသောက်ဖွယ်ရာများ ထောက်ပံ့ပေးအပ်

ပုသိမ် သြဂုတ် ၁၂

ရေဘေးသင့် ပြည်သူများအား လိုအပ်သည့် ကူညီထောက်ပံ့မှုများ ပေးအပ်နိုင်ရေးအတွက် ဧရာဝတီတိုင်းဒေသကြီး လွတ်တော်ဥက္ကဋ္ဌ၊ ဒုတိယဥက္ကဋ္ဌနှင့် လွတ်တော်ကိုယ်စားလှယ်များသည် ယမန်နေ့နံနက်ပိုင်းက လေးမျက်နှာမြို့နယ်အတွင်းရှိ ထူပါရုံဘုရား ရေရှောင်စခန်း၊ ချမ်းသားကြီးဘုရား ရေရှောင်စခန်း၊ ခမောက်စုအုပ်စု အသောကရာမကျောင်း ရေရှောင်စခန်း၊ ဖိုးသာညိုရိုး ကျေးရွာနှင့် ကိုးနဝင်းကျောင်း ရေရှောင်စခန်းများသို့ သွားရောက်ကြည့်ရှုခဲ့ကြသည်။

ထိုသို့သွားရောက်စဉ် ရေဘေးသင့် ပြည်သူများအတွက် လိုအပ်သည့် ဆေးဝါးများ၊ သောက်သုံးရေနှင့် စားသောက်ဖွယ်ရာပစ္စည်းများကို ထောက်ပံ့ပေးအပ်ကြပြီး ရေရှောင်စခန်းများတွင် ခေတ္တနေထိုင်လျက်ရှိသည့် ဒေသခံပြည်သူများအား အားပေးစကား ပြောကြားသည်။

ရေဘေး အန္တရာယ်ကြောင့် အခက်အခဲ ကြုံတွေ့နေရသည့် ဒေသခံပြည်သူများ၏ အခြေခံလိုအပ်ချက်များကို တစ်ဖက်တစ်လမ်းမှ ဖြည့်ဆည်းပေးနိုင်ရန်နှင့် ရေဘေးကာလအတွင်း စားဝတ်နေရေးနှင့် ကျန်းမာရေးဆိုင်ရာ လိုအပ်ချက်များကို ကူညီဖြည့်ဆည်းပေးနိုင်ရန် လိုအပ်ချက်များကို ကြည့်ရှုစစ်ဆေးဖြည့်ဆည်း ဆောင်ရွက်ပေးခဲ့ကြောင်း သိရသည်။

တိုင်းဒေသကြီး(ပြန်/ဆက်)

ဧရာဝတီမြစ်ရေကြီးမှု အခြေအနေ

နေပြည်တော် သြဂုတ် ၁၂

ယနေ့နံနက် ၆ နာရီခွဲအချိန် တိုင်းထွာချက်အရ ဧရာဝတီမြစ်ရေသည် ဆိပ်သာမြို့တွင် ယင်းမြို့၏ စိုးရိမ်ရေမှတ်အောက် ၃၀ စင်တီမီတာ အလိုတွင် ရောက်ရှိနေသည်။ အဆိုပါမြစ်ရေသည် နောက် တစ်ရက်အတွင်း ယင်းမြို့၏ စိုးရိမ်ရေမှတ်သို့ ရောက်ရှိနိုင်သည်။

ဧရာဝတီမြစ်ရေသည် ဟသံ်တမြို့တွင် ယင်းမြို့၏ စိုးရိမ်ရေမှတ်အောက် ၅၆ စင်တီမီတာအလိုတွင် ရောက်ရှိနေသည်။ အဆိုပါမြစ်ရေသည် နောက်နှစ်ရက်အတွင်း ယင်းမြို့၏ စိုးရိမ်ရေမှတ်သို့ ရောက်ရှိနိုင်သည်။ **မိုး/ဧလ**

◆ *ရှေ့ဖုံးမှ*

၂။ MSME ချေးငွေရယူလိုသည့် လုပ်ငန်းရှင်များအနေဖြင့် သက်ဆိုင်ရာ မြို့နယ်/ခရိုင် MSME အေဂျင်စီများတွင် ချေးငွေလျှောက်ထားရမည်ဖြစ်ပြီး MSME ချေးငွေစည်းကမ်းသတ်မှတ်ချက်များမှာ အောက်ပါအတိုင်း ဖြစ်ပါသည်-

(က) MSME လုပ်ငန်းတစ်ခုသို့ အများဆုံးထုတ်ချေးမည့်ပမာဏ

- ❖ အသေးစားနှင့်အငယ်စားစီးပွားရေးလုပ်ငန်းများ - ကျပ် (၅၀) သန်းအထိ
- ❖ အလတ်စားစီးပွားရေးလုပ်ငန်းများ - ကျပ် (၁၀၀) သန်းအထိ
- ❖ CGI စနစ်ဖြင့် ထုတ်ချေးခြင်း - ကျပ် (၅၀) သန်းအထိ

(မြန်မာ့အာမခံလုပ်ငန်း၊ ပုဂ္ဂလိက ဖက်စပ်အထွေထွေအာမခံကုမ္ပဏီ(၃)ခု၊ ပြည်တွင်း ပုဂ္ဂလိက အထွေထွေအာမခံကုမ္ပဏီ (၆) ခုတို့မှ ဆောင်ရွက်ပေးမည်။)

(ခ) ချေးငွေအမျိုးအစားနှင့်အတိုးနှုန်း

- ❖ ပုံသေပစ္စည်း (Fixed Capital) အနည်းဆုံး (၃၀%)နှင့်အထက် အသုံးပြုမည့် ချေးငွေတွင် ချေးငွေသက်တမ်း အများဆုံး (၃) နှစ်၊ အတိုးနှုန်း- ၃%
- ❖ လှည့်ပတ်ငွေ (Working Capital) (၁၀၀%) အသုံးပြုမည့်ချေးငွေတွင် ချေးငွေသက်တမ်း အများဆုံး (၁)နှစ် (၆)လ၊ အတိုးနှုန်း- ၄%
- ❖ CGI စနစ်ဖြင့် ထုတ်ချေးမည့်ချေးငွေ၊ အတိုးနှုန်း- ၅%

(CGI စနစ်ဖြင့် ငွေချေးယူသူသည် အထက်ပါအတိုးနှုန်း ၅% အပြင် ချေးငွေအာမခံ (CGI) ပရီမီယံကြေးကို ထပ်ဆောင်းကျခံရမည်ဖြစ်ပါသည်။)

(ဂ) ချေးငွေအတွက် တင်ပြနိုင်သည့် အာမခံပစ္စည်းများ

- ❖ မြေနှင့် အဆောက်အဦ၊
- ❖ စက်၊ ယာဉ်ယန္တရား၊
- ❖ ငွေစုလက်မှတ်၊
- ❖ အစိုးရငွေတိုက်စာချုပ်၊
- ❖ စာရင်းသေအပ်ငွေ (အချိန်ပိုင်းအပ်ငွေ)၊
- ❖ အပေါင်ပြုနိုင်သည့် ငွေချေးသက်သေခံလက်မှတ်များ၊
- ❖ ချေးငွေအာမခံ Credit Guarantee ။

(ဃ) အာမခံအဖြစ် လက်ခံဆောင်ရွက်ပေးမည့် မြေအမျိုးအစား

- ❖ ဘိုးဘွားပိုင်မြေ၊ ဂရန်မြေ၊ လန (၃၉) မြေ၊ (၃)(ခ) မြေ၊ လယ (၃၀)(က) (ခ) မြေ၊ လယ်ယာမြေလုပ်ပိုင်ခွင့်လက်မှတ်ပုံစံ (၇)၊ စက်မှုစီးပွားဂရန်။

(c) အာမခံအဖြစ် လက်ခံဆောင်ရွက်ပေးမည့် အဆောက်အဦအမျိုးအစား

- ❖ ကွန်ကရစ်တိုက် (RC) ၊ အုတ်ညှပ်အဆောက်အဦ၊ တိုက်ခံအိမ်၊ အုတ်ပတ်ကားတိုက် အဆောက်အဦ၊ Steel Structure၊ (၆)ထပ်နှင့်အထက် ကွန်ဒိုတိုက်ခန်း။

၃။ သို့ဖြစ်ပါ၍ အသေးစား၊ အငယ်စားနှင့် အလတ်စား စီးပွားရေးလုပ်ငန်းများ ဖွံ့ဖြိုးတိုးတက်ရေး ရန်ပုံငွေမှ ချေးငွေရယူလိုသူ MSME လုပ်ငန်းရှင်များအနေဖြင့် အာမခံပစ္စည်းများတင်ပြ၍ ချေးငွေလျှောက်ထားနိုင်ပါကြောင်းနှင့် အာမခံပစ္စည်းပေးအပ်နိုင်ခြင်းမရှိပါက ချေးငွေအာမခံ Credit Guarantee Insurance – CGI စနစ်ဖြင့် ချေးငွေပမာဏ အများဆုံး ကျပ် (၅၀) သန်းအထိ လျှောက်ထားနိုင်ကြောင်း အသိပေးကြေညာအပ်ပါသည်။

အသေးစား၊ အငယ်စားနှင့် အလတ်စား စီးပွားရေးလုပ်ငန်းများ ဖွံ့ဖြိုးတိုးတက်ရေး ရန်ပုံငွေစီမံခန့်ခွဲမှုအဖွဲ့

ဘားအံမြို့နယ်အတွင်းရှိ ရေဘေးသင့်ပြည်သူများအား ယာယီရေဘေးကယ်ဆယ်ရေးစခန်းများသို့ ပြောင်းရွှေ့နေရာချထားပေးပြီး ဆန်ရိက္ခာဖိုးနှင့် ဆန်၊ ဆီ၊ ကြက်ဥ အစရှိသော စားသောက်ကုန်ပစ္စည်းများ ထောက်ပံ့ပေးအပ်

ဘားအံ သြဂုတ် ၁၂

ကရင်ပြည်နယ် ဘားအံမြို့၌ သံလွင်မြစ်ရေ မြင့်တက်လာမှုကြောင့် အနိမ့်ပိုင်းလူနေရပ်ကွက်များအတွင်း မြစ်ရေများစီးဝင်ပြီး ၎င်းတို့နေအိမ်တွင် ဆက်လက်နေထိုင်ရန် မသင့်တော်တော့သည့် အိမ်ထောင်စုများအား ဘေးလွတ်ရာ ယာယီရေဘေးကယ်ဆယ်ရေးစခန်းများသို့ ပြောင်းရွှေ့နေရာချထားပေးပြီး လူမှုဝန်ထမ်း၊ ကယ်ဆယ်ရေးနှင့် ပြန်လည်နေရာချထားရေး ဝန်ကြီးဌာနဘေးအန္တရာယ်ဆိုင်ရာ စီမံခန့်ခွဲမှုဦးစီးဌာနမှ ထောက်ပံ့သော ဆန်ရိက္ခာဖိုးနှင့် ကရင်ပြည်နယ်အစိုးရအဖွဲ့မှ ထောက်ပံ့သော ဆန်၊ ဆီ၊ ကြက်ဥ အစရှိသော စားသောက်ကုန်ပစ္စည်းများ ထောက်ပံ့ပေးအပ်သည်။

ကရင်ပြည်နယ် ဝန်ကြီးချုပ် ဦးစောမြင့်ဦးသည် ယနေ့မွန်းလွဲပိုင်းတွင် ဘားအံမြို့ အမှတ် (၁) ရပ်ကွက် ပဒုမ္မာလမ်းရှိ မိုးလုံလေလုံအားကစားရုံ ယာယီရေဘေးကယ်ဆယ်ရေးစခန်းတွင် ပြောင်းရွှေ့နေရာချထားပေးသော အိမ်ထောင်စုများအား တွေ့ဆုံအားပေးစကား ပြောကြားပြီး အရှေ့တောင်တိုင်း စစ်ဌာနချုပ် ဒုတိယတိုင်းမှူး၊ ပြည်နယ်ဝန်ကြီးများနှင့်အတူ ရေဘေးသင့် အိမ်ထောင်စုများအတွက် လူမှုဝန်ထမ်း၊ ကယ်ဆယ်ရေးနှင့် ပြန်လည်နေရာချထားရေးဝန်ကြီးဌာန ဘေးအန္တရာယ်ဆိုင်ရာ စီမံခန့်ခွဲမှုဦးစီးဌာနမှ ထောက်ပံ့သော ဆန်ရိက္ခာဖိုးငွေ ၃၅၅,၀၀၀ နှင့် ကရင်ပြည်နယ် အစိုးရအဖွဲ့မှ ထောက်ပံ့သော ဆန်၊ ဆီ၊ ကြက်ဥ အစရှိသော စားသောက်ကုန်ပစ္စည်းများကို ထောက်ပံ့ပေးအပ်သည်။

ထို့အတူ ဘားအံမြို့ အမှတ်(၂) ရပ်ကွက်ရှိ လေသာကျောင်း ယာယီရေဘေး ကယ်ဆယ်ရေးစခန်းရှိ ရေဘေးသင့်အိမ်ထောင်စုများအား တွေ့ဆုံအားပေးစကား ပြောကြားပြီး လူမှုဝန်ထမ်း၊ ကယ်ဆယ်ရေးနှင့် ပြန်လည်နေရာချထားရေး ဝန်ကြီးဌာန ဘေးအန္တရာယ်ဆိုင်ရာ စီမံခန့်ခွဲမှုဦးစီးဌာနမှ ထောက်ပံ့သော ဆန်ရိက္ခာဖိုးငွေ ၁၁၇,၀၀၀ နှင့် ကရင်ပြည်နယ် အစိုးရအဖွဲ့မှ ထောက်ပံ့သော ဆန်၊ ဆီ၊ ကြက်ဥ အစရှိသော စားသောက်ကုန်ပစ္စည်းများကို ထောက်ပံ့ပေးအပ်ခဲ့ကြောင်း သတင်းရရှိသည်။

စောမျိုးမင်းသိန်း(ပြန်/ဆက်)

စဉ်ကိုင်မြို့နယ်၌ ဒုဋ္ဌဝတီမြစ်ရေမြင့်တက်မှုကြောင့် ရေဝင်ရောက်ခဲ့သည့် ကျေးရွာများမှ ရေဘေးသင့်ပြည်သူများအား ထောက်ပံ့ရေးပစ္စည်းများပေးအပ်

မန္တလေး သြဂုတ် ၁၂

မိုးသည်းထန်စွာ ရွာသွန်းမှုဖြစ်စဉ်များကြောင့် စဉ်ကိုင်မြို့နယ်အတွင်း ဒုဋ္ဌဝတီ မြစ်ရေမြင့်တက်ခဲ့ပြီး ကျေးရွာအုပ်စု ရှစ်ခု၊ ကျေးရွာ ၂၄ ရွာတွင် မြစ်ရေဝင်ရောက်ခဲ့သဖြင့် ရေဝင်ရောက်နေမှု၊ မြစ်ရေများ ကျေးရွာများအတွင်းဖြတ်၍ အင်းအတွင်း စီးဆင်းနေမှု၊ အခြေခံပညာကျောင်းများ ယာယီပိတ်ထားရမှုတို့ကို ယနေ့မွန်းလွဲပိုင်းက မန္တလေးတိုင်းဒေသကြီး ဝန်ကြီးချုပ် ဦးမျိုးအောင်သည် တိုင်းဒေသကြီး ဝန်ကြီးများနှင့်အတူ ကြည့်ရှုစစ်ဆေးသည်။

ထို့ပြင် စဉ်ကိုင်မြို့နယ် မြောက်ကိုင်းကျေးရွာအုပ်စု၊ ဆယ့်နှစ်ကိုင်းကျေးရွာ၊ ပလိပ်ကျေးရွာအုပ်စု အင်းလျား(နှ)ကျေးရွာ တံတားဦးလေး+သာယာကျွန်းကျေးရွာများသို့ သွားရောက်ကြည့်ရှုစစ်ဆေးပြီး ပလိပ်ကျေးရွာအုပ်စုရှိ ရတနာလာဘမုနိဆုတောင်းပြည့် မြွေဘုရားဓမ္မာရုံ၌ ရေဘေးသင့် ပြည်သူများနှင့် တွေ့ဆုံ၍ တိုင်းဒေသကြီး ဝန်ကြီးချုပ်က ကျန်းမာရေးဆိုင်ရာအသိပေးချက်များကို အထူးဂရုပြုလိုက်နာနေထိုင်ကြရန်၊ ရေဝင်နစ်မြုပ်ထိခိုက်ခဲ့သည့် စိုက်ပျိုးမြေများတွင် စနစ်တကျ ပြန်လည်စိုက်ပျိုးနိုင်ရေး လိုအပ်သည့် စက်ကိရိယာများ၊ နည်းပညာများ၊ သွင်းအားစုများကို ဖြည့်ဆည်းဆောင်ရွက်ပေးမည်ဖြစ်ကြောင်း၊ ရေပြန်လည်ကျဆင်း၍ ပုံမှန်အခြေအနေသို့ ပြန်လည်ရောက်ရှိပါက နေရပ်အသီးသီးသို့ ပြန်လည်နေထိုင်နိုင်ရေး၊ ယာယီပိတ်ထားခဲ့ရသည့် အခြေခံပညာကျောင်းများ အမြန်ဆုံးပြန်လည်ဖွင့်လှစ်သင်ကြားနိုင်ရေး စီမံဆောင်ရွက်ထားရှိကြောင်း ပြောကြားပြီး ရေဘေးသင့်ပြည်သူများအား ထောက်ပံ့ရေးပစ္စည်းများ၊ ထောက်ပံ့ငွေများနှင့် ဌာနဆိုင်ရာများနှင့် လူမှုရေးအသင်းအဖွဲ့တို့မှ တာဝန်ရှိသူများအား ချီးမြှင့်ငွေများ ပေးအပ်သည်။ **(အောက်ပုံ)**

ဒုဋ္ဌဝတီမြစ်ရေမြင့်တက်မှုကြောင့် မြစ်ရေဝင်ရောက်ခဲ့သည့် အိမ်ခြေ ၁၄၉၇ အိမ်၊ အိမ်ထောင်စု ၁၆၀၉ စုမှ လူဦးရေ ၅၈၀၅ ဦး ရေဘေးသင့်ခဲ့ပြီး မိုးစပါး ၂၈၆ ဧက၊ နေကြာ ၅၇ ဧက၊ ပဲမြစ် ၇၃ ဧက၊ ဟင်းသီးဟင်းရွက် ၁၉၁ ဧက၊ အခြားပဲ ၇၄ ဧက၊ ငှက်ပျော ၁၀ ဧက၊ ဖူးစားပြောင်း ခုနစ်ဧက စုစုပေါင်း ၆၉၈ ဧက ရေဝင်နစ်မြုပ်ခဲ့ကြောင်း၊ အခြေခံပညာအလယ်တန်း ကျောင်း(၃) တစ်ကျောင်း၊ မူလတန်းလွန်ကျောင်း တစ်ကျောင်းနှင့် မူလတန်းကျောင်း ငါးကျောင်းတို့ ယာယီပိတ်ထားခဲ့ကြောင်း၊ ရေဝင်ရောက်ရာဒေသများတွင် နယ်မြေခံတပ်မတော်သားများ၊ မြန်မာနိုင်ငံ ရဲတပ်ဖွဲ့ဝင်များ၊ မီးသတ်တပ်ဖွဲ့ဝင်များ၊ လူမှုကယ်ဆယ်ရေးအဖွဲ့များ၊ ပရဟိတအဖွဲ့များနှင့် ဒေသခံပြည်သူများစုပေါင်း၍ ရေဘေးသင့်ပြည်သူများကို ရှာဖွေကူညီရွှေ့ပြောင်းခြင်းများ ဆောင်ရွက်ပေးခဲ့ကြောင်း သိရသည်။

သတင်းစဉ်

သစ်ပင်စိုက်လျှင် တို့ဝန်းကျင် စိန်းစိုလှပ ကြည်နူးရ။

ဧရာဝတီမြစ်ရေမြင့်တက်လာမှုကြောင့် ရေဝင်ရောက်ခဲ့သည့် စစ်ကိုင်းမြို့ ရပ်ကွက်များအတွင်းရှိ ဒေသခံပြည်သူများအား စားသောက်ဖွယ်ရာများ ထောက်ပံ့ပေးအပ်

မုံရွာ သြဂုတ် ၁၂

ဧရာဝတီမြစ်ရေ မြင့်တက်လာမှုကြောင့် စစ်ကိုင်းမြို့ကမ်းနားရှိ အနိမ့်ပိုင်းရပ်ကွက်များ ရေဝင်ရောက်ခဲ့သဖြင့် ဒေသခံပြည်သူများအား ယာယီရေဘေး ရှောင်စခန်းများသို့ ပြောင်းရွှေ့ခဲ့ရပြီး ရေဘေးသင့်ပြည်သူများအား ဆန်၊ ဆီနှင့် စားသောက်ဖွယ်ရာများ ထောက်ပံ့ပေးအပ်ခဲ့ကြောင်း သိရသည်။ **(ယာပုံ)**

ယနေ့နံနက်ပိုင်းက စစ်ကိုင်းမြို့ ထုံးဘိုရပ်ကွက် သစ်ကနက်ဘုရားဝင်းအတွင်းရှိ ယာယီရေဘေးရှောင်စခန်းကို စစ်ကိုင်းတိုင်းဒေသကြီး ဝန်ကြီးချုပ် ဦးကိုလေးသည် တိုင်းဒေသကြီး ဝန်ကြီးများနှင့်အတူ ကြည့်ရှုစစ်ဆေးပြီး ဒေသခံပြည်သူများအတွက် စားသောက်ရေး၊ နေထိုင်ရေးနှင့် ကျန်းမာရေးစောင့်ရှောက်မှုများ ရရှိအဆင်ပြေစေရန် ပူးပေါင်းဆောင်ရွက်လျက်ရှိကြောင်းနှင့် ပြည်သူများအနေဖြင့် ကျန်းမာရေးအထူးဂရုပြု နေထိုင်ကြရန် မှာကြားပြီး ရေဘေးရှောင်ပြည်သူများအား ဆန်၊ ဆီနှင့် စားသောက်ဖွယ်ရာများ ထောက်ပံ့ပေးအပ်ကာ လူနေအိမ်များအတွင်း ရေဝင်ရောက်မှု အခြေအနေကို ကြည့်ရှုစစ်ဆေးသည်။

အလားတူ စစ်ကိုင်းမြို့ သောတပန်ရပ်ကွက်ရှိ လေးကျွန်းမာရ်အောင် ဘုရားဝင်းအတွင်း ဖွင့်လှစ်ထားရှိသည့် ယာယီရေဘေးရှောင်စခန်း၊ ပန်းပဲတန်းရပ်ကွက် နဂါးရုံဘုရားဝင်းအတွင်းရှိ ယာယီရေဘေးရှောင်စခန်း၊ နန္ဒဝန်ရပ်ကွက် အောင်ချမ်းသာဘုရားဝင်းအတွင်းရှိ ယာယီရေဘေးရှောင်စခန်းနှင့် ဧမြဝတီရပ်ကွက် ရေဘေးရှောင်စခန်းများရှိ ဒေသခံပြည်သူများအား အားပေးစကားပြောကြားပြီး ဆန်၊ ဆီနှင့် စားသောက်ဖွယ်ရာများ ထောက်ပံ့ပေးအပ်ကာ လူနေအိမ်များအတွင်း မြစ်ရေဝင်ရောက်မှု အခြေအနေကို ကြည့်ရှုစစ်ဆေးသည်။

ထို့ပြင်အဆိုပါယာယီရေဘေး ရှောင်စခန်းများ၌ ခရိုင်/မြို့နယ် ကုသရေးဦးစီးဌာနမှ ကျန်းမာရေး စောင့်ရှောက်ပေးနေမှုကို ကြည့်ရှုအားပေးပြီး စစ်ကိုင်းမြို့ ဧရာဝတီမြစ်ရေထိန်းတာပေါင်များ ကြိုခိုင်မှုနှင့် ဧရာဝတီမြစ်ရေရောက်ရှိမှု အခြေအနေတို့ကို ကြည့်ရှုစစ်ဆေးသည်။

မွန်းလွဲပိုင်းတွင် ဧရာဝတီမြစ်ရေတိုက်စားမှုကြောင့် ထိခိုက်ပျက်စီးခဲ့သည့် စစ်ကိုင်း–မင်းကွန်းကားလမ်းပေါ်ရှိ အလျား ၅၅ ပေ၊ အမြင့်ကိုးပေ ရေထိန်းနံရံပြိုကျ ပျက်စီးမှုကို ယာယီသဲအိတ်များ ဖြင့် ကာရံခြင်းလုပ်ငန်း ဆောင်ရွက်ပြီးစီးမှုနှင့် ၂၀၂၅–၂၀၂၆ ဘဏ္ဍာရေးနှစ်တွင် ဆောင်ရွက်ပြီးစီးခဲ့သည့် စစ်ကိုင်း–မင်းကွန်းကားလမ်း ရေတိုက်စားကမ်းပြိုမှု ကာကွယ်ရေးလုပ်ငန်း သံကူကွန်ကရစ် ရေထိန်းနံရံများ တည်ဆောက်ပြီးစီးမှုတို့ကို ကြည့်ရှုစစ်ဆေးပြီး လိုအပ်သည်များ ပေါင်းစပ်ညှိနှိုင်း ဆောင်ရွက်ပေးခဲ့ကြောင်း သိရသည်။

တိုင်းဒေသကြီး(ပြန်/ဆက်)

မိုးရွာသွန်းခြင်းနှင့်အတူ လေပြင်းတိုက်ခတ်ခြင်း၊ မိုးထစ်ချုန်းခြင်း၊ မိုးကြိုးပစ်ခြင်း၊ လျှပ်စီးလက်ခြင်းနှင့် မိုးသီးကြွေခြင်းများ ဖြစ်ပေါ်နိုင်

နေပြည်တော် သြဂုတ် ၁၂

ရန်ကုန်တိုင်းဒေသကြီး၊ ပဲခူးတိုင်းဒေသကြီး၊ မကွေးတိုင်းဒေသကြီး၊ ဧရာဝတီတိုင်းဒေသကြီး၊ တနင်္သာရီတိုင်းဒေသကြီး၊ ကချင်ပြည်နယ်၊ ကရင်ပြည်နယ်၊ မွန်ပြည်နယ်၊ ရခိုင်ပြည်နယ်နှင့် ရှမ်းပြည်နယ်(အရှေ့ပိုင်း) တို့တွင် မိုးတိမ်တောင်များ ဖြစ်ထွန်းလျက်ရှိပြီး အဆိုပါ မိုးတိမ်တောင်များ ရွှေ့လျားရာ နေရာတစ်လျှောက်တွင် မိုးရွာသွန်းခြင်းနှင့်အတူ လေပြင်းတိုက်ခတ်ခြင်း၊ မိုးထစ်ချုန်းခြင်း၊ မိုးကြိုးပစ်ခြင်း၊ လျှပ်စီးလက်ခြင်းနှင့် မိုးသီးကြွေခြင်းစသည့် မိုးလေဝသဖြစ်စဉ်များ ဖြစ်ပေါ်နိုင်ပါသဖြင့် ကြိုတင်သတိပြုနိုင်ပါရန် အကြံပြုအပ်ပါသည်။

မိုး/ဧလ

“မသန်စွမ်း”ဟုသာ သုံးနှုန်းပါ

ဆက်လက်ဝဲ (MDevS)

ဤဆောင်းပါးသည် ဝေါဟာရစစ်ပွဲတစ်ခု မဟုတ်ပါ။ စကားလုံးများ နောက်ကွယ်မှ ပစ်ပယ်ခံထားရသော နှလုံးသားများ၊ ရိုက်ချိုးခံထားရသော အိပ်မက်များနှင့် လူသားတစ်ဦး၏ မွေးရာပါ ဂုဏ်သိက္ခာကို ပြန်လည်တောင်းဆိုခြင်းသာ ဖြစ်ပါသည်။

“ဓားတစ်လက်က လူတစ်ဦး၏ အသားအရေကိုသာ သွေးထွက်သံယိုဖြစ်စေနိုင်သော်လည်း စကားလုံးတစ်လုံးက လူတစ်ဦး၏ ဝိညာဉ်၊ ရှင်သန်လိုစိတ်နှင့် အနာဂတ် အိပ်မက်များကို အစအနမကျန် အမှောင်ချပစ်နိုင်ပါသည်။ ကျွန်ုပ်တို့သည် နေ့စဉ်ဘဝတွင် မရည်ရွယ်ပါဘဲ အလွယ်တကူသုံးနှုန်းလိုက်သည့် စကားလုံးတစ်ခုချင်းစီ၏ နောက်ကွယ်၌ တစ်ဖက်သားကို မြှင့်တင်ပေးနိုင်သည့် အသက်သို့မဟုတ် အရှင်လတ်လတ် သတ်ပစ်နိုင်သည့် အဆိပ်အတောက်များ ကိန်းအောင်းနေတတ်”

စကားလုံးတစ်လုံး၏ သတ်ဖြတ်နိုင်စွမ်း

ဓားတစ်လက်က လူတစ်ဦး၏ အသားအရေကိုသာ သွေးထွက်သံယို ဖြစ်စေနိုင်သော်လည်း စကားလုံးတစ်လုံးက လူတစ်ဦး၏ ဝိညာဉ်၊ ရှင်သန်လိုစိတ်နှင့် အနာဂတ်အိပ်မက်များကို အစအနမကျန် အမှောင်ချပစ်နိုင်ပါသည်။ ကျွန်ုပ်တို့သည် နေ့စဉ်ဘဝတွင် မရည်ရွယ်ပါဘဲ အလွယ်တကူသုံးနှုန်းလိုက်သည့် စကားလုံးတစ်ခုချင်းစီ၏ နောက်ကွယ်၌ တစ်ဖက်သားကို မြှင့်တင်ပေးနိုင်သည့် အသက်သို့မဟုတ် အရှင်လတ်လတ် သတ်ပစ်နိုင်သည့် အဆိပ်အတောက်များ ကိန်းအောင်းနေတတ်ပါသည်။

မြန်မာလူ့အဖွဲ့အစည်းတွင် ရှေးယခင်ကတည်းက ကပ်ပါလာခဲ့သည့် “**မသန်မစွမ်း**”ဟူသော စကားလုံးသည် ချို့ယွင်းချက်ရှိသူတစ်ဦးကို “**ခန္ဓာကိုယ်လည်း မကောင်း၊ ဘာမျှလည်း မစွမ်းဆောင်နိုင်တော့သူ**”ဟု လူမှုရေးသေဒဏ်ပေးလိုက်ခြင်းပင် ဖြစ်ပါသည်။ အခြားတစ်ဖက်တွင်မူ ခေတ်သစ်လူ့အခွင့်အရေးနှင့် ဂုဏ်သိက္ခာကို အလေးထားသည့် “**မသန်စွမ်း**”ဟူသော ဝေါဟာရသည် “**ခန္ဓာကိုယ် အစိတ်အပိုင်းအချို့ မသန်သော်လည်း ကျန်ရှိသည့် စွမ်းရည်များဖြင့် လောကကြီးကို အကျိုးပြုနိုင်သူ**” ဟု ရှင်သန်ခြင်းသက်စောင့်ရေကို လောင်းပေးခြင်းဖြစ်ပါသည်။

စာနာမှု ရှုထောင့်

မသန်စွမ်းသူတစ်ဦးကို မြင်လိုက်ရလျှင် သာမန်အားဖြင့် ပထမဆုံးတို့ပြန်မှုမှာ “**သနားစရာပဲ**” ဟူသော ညည်းတွားသံဖြစ်သည်။ ထိုသနားခြင်းသည် စေတနာအရင်းခံသည်ဟု ထင်ရသော်လည်း ယင်းနောက်ကွယ်တွင် ကြီးမားသော အနုတ်လက္ခဏာဆောင်သည့်အမြင်များ ကပ်ပါလာတတ်ပါသည်။ ၎င်းတို့ကို “**မသန်မစွမ်း**”ဟု တံဆိပ်ကပ်လိုက်ခြင်းသည် ထိုသူ၏ ရှင်သန်လိုစိတ်ကို အရှင်လတ်လတ် သတ်ပစ်လိုက်ခြင်းနှင့် တူပါသည်။

မျက်စိမမြင်ရသော ကလေးငယ်တစ်ဦးသည် စာအုပ်များကို ထိတွေ့ပြီး ကမ္ဘာကြီးကို လေ့လာချင်ရှာပါမည်။ သို့သော် ပတ်ဝန်းကျင်က “သူက မသန်မစွမ်းလေးပါ၊ ဘာမှလုပ်လို့ရမှာ မဟုတ်ပါဘူး”ဟု ကရုဏာအမှားဖြင့် ဆုံးဖြတ်လိုက်သောအခါ ထိုကလေးငယ်၏ ကမ္ဘာသည် လုံးဝမှောင်အတိ ကျသွားရရှာတော့သည်။ ဘီးတပ်ကုလားထိုင်စီးရသော လူငယ်တစ်ဦးသည် ရုံးခန်းတစ်ခုတွင် ကွန်ပျူတာဖြင့် အလုပ်လုပ်နိုင်စွမ်းရှိသော်လည်း “**မသန်မစွမ်းတွေကို ငါတို့ အလုပ်မပေးနိုင်ဘူး**” ဟူသော စကားတစ်ခွန်းကြောင့် ၎င်း၏တန်ဖိုးသည် သုညဖြစ်သွားရရှာပါသည်။

ထို့ကြောင့် သနားခြင်းသည် ကူညီရာမရောက်ဘဲ လူညွှန့်တုံးစေသည့် လက်နက်တစ်ခု ဖြစ်သွားတတ်ပါသည်။ ၎င်းတို့လိုအပ်သည်မှာ သနားကရုဏာ မဟုတ်ဘဲ အခွင့်အရေးနှင့် အသိအမှတ်ပြုမှုသာ ဖြစ်ပါသည်။ “**မသန်စွမ်း**”ဟု သုံးနှုန်းခြင်းသည် “**သူ၏ ခန္ဓာကိုယ်သည် ပုံမှန်အတိုင်း မသန်သော်လည်း၊ သူ၏စိတ်ဓာတ်၊ သူ၏အသိဉာဏ်နှင့် သူ၏ဘဝသည် လောကကြီးကို အကျိုးပြုရန် စွမ်းဆောင်နိုင်ဆဲ ဖြစ်သည်**”ဟူသော မျှော်လင့်ချက်မီးအိမ်ကို ထွန်းညှိပေးခြင်းပင်ဖြစ်ပါသည်။

ခန္ဓာကိုယ်တွင် အစိတ်အပိုင်းအချို့ ချို့ယွင်းနေခြင်းသည် “**မသန်**”ခြင်းသာဖြစ်သည်။ ၎င်းတို့တွင် လောကကြီးကို အကျိုးပြုနိုင်သည့် အသိဉာဏ်၊ စွမ်းရည်နှင့် ကိုယ်ကျင့်တရားများ “**စွမ်း**”နိုင်သေးသည်ဟု မြင်သင့်ပါသည်။ ၎င်းတို့ကို “**မသန်မစွမ်း**” ဟု သတ်မှတ်မည်ဆိုပါက ကံတရားကို အကြောင်းပြကာ လူသားတစ်ဦး၏ လက်ရှိကြိုးစားအားထုတ်မှု (ဝိရိယကံ)နှင့် စွမ်းဆောင်ရည်ကို ပိတ်ပင်ရာရောက်နိုင်ပါသည်။

ဘာသာရေး၏ အနှစ်သာရဖြစ်သော ကရုဏာတရားသည် သနားစော်ကားခြင်းမဟုတ်ဘဲ တစ်ဖက်သား၏ တန်ဖိုးကို မြှင့်တင်ပေးခြင်းဖြစ်ရပါမည်။ ထို့ကြောင့် ၎င်းတို့တွင်ရှိသော စွမ်းရည်များကို အသိအမှတ်ပြုသည့်အနေဖြင့် “**မသန်သော်လည်း စွမ်းသည်**”ဟူသော အဓိပ္ပာယ်ဆောင်သည့် “**မသန်စွမ်း**”ဟူသော စကားလုံးကသာ ဘာသာရေး၏ မေတ္တာ၊ ကရုဏာတရားနှင့် ကိုက်ညီမှုရှိ၍ အလေးအနက်ထား သုံးစွဲသင့်ပါသည်။

လူ့ဂုဏ်သိက္ခာနှင့် အခွင့်အရေးတန်းတူညီမျှမှု

လူ့အခွင့်အရေးရှုထောင့်အရ ကုလသမဂ္ဂ အပါအဝင် နိုင်ငံတကာတွင် မသန်စွမ်းသူများ၏ အခွင့်အရေးများဆိုင်ရာ ကုလသမဂ္ဂကွန်ဗင်းရှင်း (CRPD)ကို အတည်ပြုပြဋ္ဌာန်းထားပါသည်။ ဤစာချုပ်၏ အခြေခံမူမှာ “**လူသားအားလုံးသည် မွေးရာပါ ဂုဏ်သိက္ခာနှင့် အခွင့်အရေးများ တန်းတူညီမျှရှိသည်**”ဟူသောအချက် ဖြစ်ပါသည်။

“**မသန်မစွမ်း**”ဟူသော စကားလုံးသည် လူတစ်ဦးကို စာနာမှုခံယူရမည့် “**ပရဟိတအရာဝတ္ထု (Charity Object)**”အဖြစ်သာ မြင်စေပြီး လူ့အဖွဲ့အစည်း၏ ဝန်ထုပ်ဝန်ပိုးအဖြစ် သတ်မှတ်ရာရောက်ပါသည်။ အသုံးအနှုန်းကြောင့် ခွဲခြားဆက်ဆံမှုနှင့် နှိမ့်ချမှုကို ဦးတည်သွားနိုင်ပါသည်။ အခြားတစ်ဖက်တွင်မူ “**မသန်စွမ်း**”ဟူသော အသုံးအနှုန်းသည် “**လူကို ရှေ့တန်းတင်သည့် ဘာသာစကား (Person–First Language)**” ဖြစ်ပါသည်။ ဆိုလိုသည်မှာ ၎င်းတို့သည် ပထမဦးစွာ “**လူသား**”ဖြစ်ပြီး ထို့နောက်မှ အခြေအနေတစ်ခုကြောင့် မသန်စွမ်းမှုရှိနေခြင်းဖြစ်သည်။

မြန်မာနိုင်ငံက ၂၀၁၅ ခုနှစ်တွင် အတည်ပြုပြဋ္ဌာန်းခဲ့သည့် မသန်စွမ်းသူများ၏ အခွင့်အရေးဥပဒေတွင်လည်း “**မသန်မစွမ်း**”ဟူသော စကားလုံးကို လုံးဝသုံးစွဲခြင်းမပြုဘဲ “**မသန်စွမ်း**”ဟုသာ အသုံးပြုထားပါသည်။ မသန်စွမ်းသူတို့သည် လူသားဖြစ်၍ လူသားတစ်ဦး၏ အခွင့်အရေးကို အသိအမှတ်ပြုကာ အသုံးပြုမြှင့်တင်ပေးခြင်းဖြစ်ပါသည်။

နိုင်ငံတော်အစိုးရအနေဖြင့် မသန်စွမ်းသူများ၏ အခွင့်အရေးဥပဒေ (၂၀၁၅)ပါ ပြဋ္ဌာန်းချက်များကို ထိရောက်အောင်မြင်အောင် ဆောင်ရွက်နိုင်ရေးအတွက် မသန်စွမ်းသူများ၏ အခွင့်အရေးများဆိုင်ရာ အမျိုးသားကော်မတီကတစ်ဆင့် လမ်းညွှန်မှု၊ စီမံခန့်ခွဲမှုနှင့် ကြီးကြပ်ကွပ်ကဲမှုများကို ဆောင်ရွက်လျက်ရှိပါသည်။ အမျိုးသားကော်မတီ၏ (၁/၂၀၂၅) အစည်းအဝေးတွင် “မသန်စွမ်းဟူသည့် အသုံးအနှုန်းကို အလေးထားသုံးစွဲစေရေး ညှိနှိုင်းအကြောင်းကြားရန်နှင့် ကဏ္ဍအလိုက်အသိပေးရန်”ဟု ဆုံးဖြတ်ချက်ချမှတ်ခဲ့ပြီး ကော်မတီအဖွဲ့ဝင်ဌာနများအား အကောင်အထည်ဖော်စေလျက်ရှိပါသည်။

မသန်စွမ်းသူများကို “**မသန်မစွမ်း**”ဟု တံဆိပ်ကပ်ပြီး ဘာမျှမလုပ်နိုင်သူများ၊ ပရဟိတအကူအညီ ဖြင့်သာ ရှင်သန်ရမည့်သူများဟု ထင်မြင်ယူဆချက်များကို ဖယ်ရှားပေးနိုင်သည့် သက်သေပြစရာ လူပုဂ္ဂိုလ်များစွာရှိပါသည်။ ထိုပုဂ္ဂိုလ်များတွင် ထိပ်တန်းနိုင်ငံ့ဝန်ထမ်းကောင်းကြီးများနှင့် အရာရှိကြီးများ ပါဝင်ပါသည်။

နိုင်ငံ့ဝန်ထမ်းကဏ္ဍတွင်သာမက ပြိုင်ဆိုင်မှုပြင်းထန်ပြီး အမြဲတမ်း လှုပ်ရှားရုန်းကန်နေရသည့် ပုဂ္ဂလိကစီးပွားရေးလောကတွင်လည်း ခန္ဓာကိုယ်ပိုင်းဆိုင်ရာ အကန့်အသတ်များကို အသိဉာဏ်၊ ဝိရိယတို့ဖြင့် ကျော်လွှားကာ ကုမ္ပဏီကြီးများကို ထိပ်တန်းမှ ဦးဆောင်မောင်းနှင်ခဲ့ကြသည့် မသန်စွမ်းခေါင်းဆောင်များလည်းရှိပါသည်။ ထို့ပြင် အခြေခံလူတန်းစားကဏ္ဍများတွင်လည်း မိမိတို့၏ ပါရမီကို အသုံးချကာ ကိုယ်တိုင်ရပ်တည်ရုံမျှမက အခြားသူများကိုပါ ကူညီနေသည့် စံနမူနာပြ မသန်စွမ်းသူများစွာရှိပါသည်။

နှိုင်းယှဉ်ချက်ဇယား

“**မသန်မစွမ်း**”နှင့် “**မသန်စွမ်း**” စကားလုံးနှစ်လုံး၏ အကျိုးသက်ရောက်မှုကို အောက်ဖော်ပြပါဇယားဖြင့် နှိုင်းယှဉ်ဖော်ပြလိုပါသည်–

အကြောင်းအရာ	မသန်မစွမ်း(Disabled /Handicapped)	မသန်စွမ်း (Persons with Disabilities)
အဓိပ္ပာယ် သက်ရောက်မှု	ခန္ဓာကိုယ်လည်း မကောင်း၊ ဘာမျှလည်း မလုပ်နိုင်။	ခန္ဓာကိုယ်မသန်သော်လည်း စွမ်းဆောင်ရည်ရှိသည်။
လူမှုရေးအမြင်	သနားစရာ၊ မှီခိုသူ၊ လူမှုရေး ဝန်ထုပ်ဝန်ပိုး။	ဂုဏ်သိက္ခာရှိသူ၊ တန်းတူအခွင့်အရေး ရထိုက်သူ။
စိတ်ပညာဆိုင်ရာ သက်ရောက်မှု	စိတ်ဓာတ်ကျဆင်းခြင်း၊ကိုယ့်ကိုယ်ကိုယ် ယုံကြည်မှု ပျောက်ဆုံးခြင်း။	စိတ်ဓာတ်ခွန်အားရှိခြင်း၊
လူ့အဖွဲ့အစည်းကို အကျိုးပြုလိုခြင်း။	အသုံးမပြုဘဲ ရှောင်ကြဉ်ရမည့် စကားလုံးဟောင်း။	မြန်မာနိုင်ငံမသန်စွမ်းသူများအခွင့် အရေးဥပဒေ(၂၀၁၅)ပါအသုံးအနှုန်း။

လူ့အဖွဲ့အစည်းသို့ သတင်းစကား

ကျွန်ုပ်တို့သည် အားလုံးပါဝင်နိုင်သော လူ့အဖွဲ့အစည်း (Inclusive Society)တစ်ခုကို တည်ဆောက်လိုကြပါသည်။ ထို့ကြောင့် အားလုံးပါဝင်မှုကို ထိခိုက်စေနိုင်သည့် နေ့စဉ်သုံးစကားလုံးများ၊ မြင်ရန်ခက်ခဲသော ခွဲခြားဆက်ဆံမှုများကို သတိထားကာ ဖယ်ရှားကြပါမည်။ “မသန်စွမ်း”ဟု သုံးနှုန်းခြင်းသည် မသန်စွမ်းသူတို့၏ နာကျင်မှုကို စာနာနားလည်ပြီး မိမိ၏အပြုအမူနှင့် အပြောအဆိုကို ပြုပြင်ခြင်းပင်ဖြစ်ပါသည်။

လူမှုကွန်ရက်စာမျက်နှာများ၊ ရုပ်မြင်သံကြားအစီအစဉ်များနှင့် သတင်းမီဒီယာများတွင် “**မသန်မစွမ်း**”ဟူသော စကားလုံးကို သတိမဲ့စွာ ဆက်လက်သုံးစွဲမိပါက အနာဂတ်မျိုးဆက်သစ်များနှင့် လူ့အသိုင်းအဝိုင်းသို့ မသင့်တော်သော အသုံးအနှုန်း နယ်ပယ်များ၊ မီဒီယာများနှင့် နေ့စဉ်လူမှုဘဝပြောဆိုဆက်ဆံမှုများတွင် “**မသန်မစွမ်း**”ဟူသော စကားလုံးကို အပြီးတိုင် စွန့်ပယ်ကြရန် တိုက်တွန်းပါသည်။ လူ့ဂုဏ်သိက္ခာနှင့် စွမ်းရည်ကို တန်ဖိုးထားသည့် “**မသန်စွမ်း**”ဟူသော ဝေါဟာရကို ပြောင်းလဲ၍ သုံးနှုန်းကြပါရန် စာနာမှုအပြည့်ဖြင့် နှိုးဆော်လိုပါသည်။ မသန်စွမ်းသူတို့၏ ချို့ယွင်းချက်ကို မကြည့်ပါနှင့်၊ သူတို့၏ နှလုံးသားနှင့် စွမ်းရည်ကိုသာ ကြည့်၍ အသိအမှတ်ပြုပေးကြပါ။

ကိုးကား

မသန်စွမ်းသူများ၏အခွင့်အရေးဥပဒေ (၂၀၁၅)။ အခန်း (၁)။ အမည်နှင့် အဓိပ္ပာယ်ဖော်ပြချက်။

United Nations. (2006). Convention on the Rights of Persons with Disabilities (CRPD). Preamble and Article 1.

အေအိုင်နှင့် ကျွန်တော် (၁၃)

အယ်ဒီတာတစ်ဦး

ကျွန်တော်တို့အနီးဝန်းကျင်တွင် ဉာဏ်ရည်တုနည်းပညာ (AI) က အသုံးပြုနိုင်ဖို့ အသင့်ရှိနေသည်။ အေအိုင်ကို ဒီဇိုင်းရေးဆွဲခိုင်းခြင်း၊ ပန်းချီရေးဆွဲခိုင်းခြင်း၊ စာတမ်းပြုစုခိုင်းခြင်း၊ သိလိုသည်များ မေးမြန်းခြင်း စသည်ဖြင့် ကျွန်တော်ကိုယ်တိုင် နေ့စဉ်အကျွမ်းတဝင် အသုံးပြုဖြစ်လာသည်။

ယနေ့ ကျွန်တော် အေအိုင်ကိုမေးမိသည့် မေးခွန်းနှင့်ပတ်သက်၍ အဖြေအရ ကောင်းမွန်သော အမူအကျင့်များ ရရှိအောင် မိမိတို့က စံပြလုပ်ပြပြီး မိမိတို့ကလေးများအား ငယ်ရွယ်စဉ်ကတည်းက လေ့ကျင့်ပျိုးထောင်ပေးရန် လိုအပ်သည်ကို ဤသို့ မှတ်တမ်းပြုမိလိုက်ပါသည်။

မေးခွန်း။ တန်းစီခြင်းအလေ့အထ၊ စည်းကမ်းကို လိုက်နာတတ်ခြင်း ၊ ကိုယ်က အခွင့်အရေးပိုယူလိုက်ရင် သူတစ်ပါးနစ်နာသွားမယ်ဆိုတဲ့အသိစိတ်နဲ့ ငဲ့ညှာတတ်ခြင်း စတဲ့ ကောင်းမွန်တဲ့ လူ့ကျင့်ဝတ်တွေကို ဘယ်အရွယ်ကတည်းက၊ ဘယ်မှာ၊ ဘယ်လို သင်ယူလေ့ကျင့်ပေးသင့်သလဲ။ နိုင်ငံတကာမှာရော ဘယ်လိုလဲ။

အဖြေ။ တန်းစီခြင်းအလေ့အထ၊ စည်းကမ်းလိုက်နာမှု၊ သည်းခံငဲ့ညှာစိတ်နှင့် အခွင့်အရေး ပိုမယူတတ်သည့် လူ့ကျင့်ဝတ် (Ethical & Social Norms) များကို လေ့ကျင့်ပျိုးထောင်ပေးခြင်းနှင့်ပတ်သက်၍ အောက်ပါအတိုင်း လေ့လာတွေ့ရှိနိုင်ပါသည်။

ဘယ်အရွယ်မှာ စတင်သင်ယူသင့်သလဲ။

- **အသက် (၂) နှစ်မှ (၅) နှစ်အထိ (မူကြိုအရွယ်)** – ဤအရွယ်သည် အတ္တဗဟိုပြု (Egocentric) စိတ်ဓာတ်ရှိသောအရွယ်ဖြစ်သော်လည်း မျှဝေသုံးစွဲခြင်း (Sharing)၊ အလှည့်ကျ စောင့်ဆိုင်းခြင်း (Taking Turns) စသည့် အခြေခံအလေ့အကျင့်များကို စတင်မိတ်ဆက်ပေးရန် အကောင်းဆုံး အချိန်ဖြစ်ပါသည်။
- **အသက် (၆) နှစ်မှ (၁၂) နှစ်အထိ (မူလတန်း/အလယ်တန်းအရွယ်)** – သူတစ်ပါးနေရာတွင် ဝင်စာနာပေးနိုင်သည့်စိတ် (Empathy) နှင့် မျှတမှု (Fairness) ကို နားလည်လာသည့်အရွယ်ဖြစ်ရာ စည်းကမ်းများကို လက်တွေ့ဘဝတွင် အလေ့အထဖြစ်အောင် အခိုင်အမာ စနစ်တကျ ပြုစုပျိုးထောင်ပေးရမည့်အရွယ်ဖြစ်ပါသည်။

ဘယ်နေရာတွေမှာ သင်ယူ/ပျိုးထောင်ပေးသင့်သလဲ

၁။ မိသားစုနှင့် အိမ်တွင်းပတ်ဝန်းကျင် (ပထမဆုံး ကျောင်းတော်)

- မိဘများ၏ လက်တွေ့ပြုမူပုံကို ကလေးများက ကြည့်ရှုအတုယူကြပါသည်။
- အိမ်တွင် အစားအသောက်ဝေမျှစားသောက်ခြင်း၊ မုန့်စားလျှင်တန်းစီယူခြင်း၊ အလှည့်ကျ စောင့်ဆိုင်းခြင်း စသည့်အလေ့အကျင့်အသေးလေးများမှ စတင်ပါသည်။

၂။ ကျောင်းပတ်ဝန်းကျင် (စနစ်တကျ လေ့ကျင့်ပေးရာနေရာ)

- ကစားကွင်း၊ မုန့်စျေးတန်း၊ စားသောက်ဆိုင်နှင့် စာသင်ခန်းအတွင်း တန်းစီသည့်စနစ်များကို လက်တွေ့ကျင့်သုံးစေပါသည်။
- တစ်ကိုယ်ကောင်းဆန်စွာ အခွင့်အရေးယူခြင်း၏ နောက်ဆက်တွဲရလဒ်များနှင့် အများအကျိုးကို မည်သို့ထိခိုက်စေကြောင်း သင်ခန်းစာများမှတစ်ဆင့် ဆွေးနွေးသင်ကြားပေးပါသည်။

၃။ လူမှုအသိုင်းအဝိုင်းနှင့် အများပိုင်နေရာများ

- ဘတ်စ်ကားစီးခြင်း၊ ကစားကွင်းသွားခြင်း၊ စတိုးဆိုင်များတွင် ငွေရှင်းခြင်း စသည့် နေ့စဉ်ဘဝ အခြေအနေများတွင် မိဘနှင့်လူကြီးများက စံပြအဖြစ် ပြသပေးရပါသည်။

ဘယ်လို နည်းလမ်းတွေနဲ့ လေ့ကျင့်ပေးသင့်သလဲ

- **စံပြဖြစ်အောင် ပြုမူခြင်း (Role Modeling)။** လူကြီးများ၊ မိဘများနှင့် ဆရာ/ မများက စည်းကမ်းကို ကိုယ်တိုင်တိကျစွာ လိုက်နာပြရပါမည်။
- **ကစားနည်းများမှတစ်ဆင့် သင်ယူစေခြင်း (Play-based Learning)။** အလှည့်ကျ ဆော့ကစားရသော ကစားနည်းများ (Board games၊ ကစားကွင်းသုံးပစ္စည်းများ) မှတစ်ဆင့် တန်းစီခြင်းနှင့် စောင့်ဆိုင်းခြင်းကို မသိမသာ လေ့ကျင့်ပေးခြင်း ဖြစ်ပါသည်။
- **စာနာစိတ် (Empathy) နိုးကြားအောင် မေးခွန်းထုတ်ဆွေးနွေးခြင်း။** "သမီး/ သားသာ စောင့်နေရရင် ဘယ်လိုခံစားရမလဲ" ၊ "တန်းကျော်လိုက်ရင် နောက်ကလူတွေ ဘာဖြစ်သွားမလဲ" စသည့် မေးခွန်းများမေး၍ သူတစ်ပါးခံစားချက်ကို ငဲ့ညှာတတ်အောင် လမ်းညွှန်ပေးခြင်း ဖြစ်ပါသည်။
- **အပြုသဘောဆောင်သော အသိအမှတ်ပြုမှု (Positive Reinforcement)။** စည်းကမ်းလိုက်နာသည့် အခါ၊ သည်းခံစောင့်ဆိုင်းသည့်အခါတွင် ချီးမွမ်းပေးခြင်းဖြင့် ထိုအလေ့အထကို ပိုမိုခိုင်မာစေပါသည်။

နိုင်ငံတကာမှာရော ဘယ်လို ကျင့်သုံးကြသလဲ

- **ဂျပန်နိုင်ငံ (Japan)။** မူလတန်းအဆင့်တွင် စာမေးပွဲရလဒ်ထက် **"Doutoku" (Moral Education – လူ့ကျင့်ဝတ် သင်ကြားရေး)** ကို အဓိကထားသင်ကြားပါသည်။ စာသင်ခန်းသန့်ရှင်းရေးလုပ်ခြင်း၊ ကျောင်းမုန့်ဟင်းခါး/ အာဟာရကို အလှည့်ကျ ဝေငှပေးခြင်း၊ အများသုံးနေရာများတွင် တန်းစီခြင်းတို့ကို ကလေးဘဝကတည်းက အလေ့အထတစ်ခုအဖြစ် စနစ်တကျ လေ့ကျင့်ပေးပါသည်။
- **ဖင်လန်နိုင်ငံ (Finland)။** ကျောင်းများတွင် ကိုယ်ချင်းစာစိတ်နှင့်မျှတမှုကို အလေးထားပါသည်။ "ကစားကွင်းတွင် လူတိုင်းစောင့်ဆိုင်းရမည်" ၊ "အများပိုင်ပစ္စည်းကို မျှဝေသုံးစွဲရမည်" စသည့် စည်းကမ်းများကို ကလေးများကိုယ်တိုင် ပါဝင်ဆွေးနွေးသတ်မှတ်စေခြင်းဖြင့် တာဝန်ယူလိုစိတ်ကို ပျိုးထောင်ပေးပါသည်။
- **စင်ကာပူနိုင်ငံ (Singapore)။** Character and Citizenship Education (CCE) စနစ်မှတစ်ဆင့် ပြည်သူ့နီတိနှင့် တန်းစီခြင်း၊ အများဆုံးစည်းရာနေရာများတွင် စည်းကမ်းလိုက်နာခြင်းတို့၏ အရေးပါမှုကို ငယ်စဉ်ကတည်းက စနစ်တကျ ပညာပေးလေ့ကျင့်ပေးပါသည်။

မန္တလေးတိုင်းဒေသကြီးအတွင်း သာစည်နှင့် ပျော်ဘွယ်မြို့တို့တွင် ရထားလမ်းခုံးကျော်တံတားများ တည်ဆောက်မည်

နေပြည်တော် သြဂုတ် ၁၂

မန္တလေးတိုင်းဒေသကြီးအတွင်းရှိ သာစည်နှင့် ပျော်ဘွယ်မြို့တို့တွင် ရထားလမ်း ခုံးကျော်တံတားများ တည်ဆောက်ရန် လျာထား ဆောင်ရွက်လျက်ရှိကြောင်း သိရသည်။

ရထားလမ်းခုံးကျော်တံတား (သာစည်)သည် မန္တလေးတိုင်းဒေသကြီး မိတ္ထီလာခရိုင် သာစည်မြို့ ပြည်ထောင်စုလမ်းမကြီး (AH2) မိတ္ထီလာ – တောင်ကြီး – ကျိုင်းတုံ – တာချီလိတ်လမ်း မိုင်တိုင်အမှတ် (၁၃/၀–၁)ကြား တွင်တည်ရှိ၍ ရန်ကုန် – မန္တလေး ရထားလမ်း (ပျော်ဘွယ်–သဲတော) အပိုင်း သာစည်ဘူတာရုံ မရောက်မီ ပေ ၁၃၀၀ အကွာနှင့် မိတ္ထီလာ–တောင်ကြီး– ကျိုင်းတုံ– တာချီလိတ် ကားလမ်းဆုံသည့် နေရာတွင် တည်ဆောက်ရန် လျာထားကြောင်းနှင့် ရထားလမ်းခုံးကျော်တံတား(ပျော်ဘွယ်) သည် မန္တလေးတိုင်းဒေသကြီး ရမည်းသင်းခရိုင် ပျော်ဘွယ်မြို့လယ်တွင်တည်ရှိပြီး ပြည်ထောင်စုလမ်းမကြီး(AH1) ရန်ကုန်–တောင်ငူ–မန္တလေးလမ်း မိုင်တိုင်အမှတ် (၂၈၅/၇–၂၈၆/၀) အကြားတွင် တည်ဆောက်ရန်လျာထား ဆောင်ရွက်နေခြင်းဖြစ်သည်။

ထိုသို့ ရထားလမ်းခုံးကျော်တံတားများ တည်ဆောက်မည့် နေရာတွင် ပဏာမတိုင်းတာ လေ့လာမှုဆောင်ရွက်နေခြင်းကို ယမန်နေ့က ဆောက်လုပ်ရေး ဝန်ကြီးဌာန ဒုတိယဝန်ကြီး ဦးမျိုးမြင့်သည် တာဝန်ရှိသူများနှင့် အတူ ကြည့်ရှုစစ်ဆေးပြီး လိုအပ်ချက်များ မှာကြားသည်။

အလားတူ ကျောက်ဆည်တက္ကသိုလ် သံကူးကွန်ကရစ်နှစ်ထပ်ဆောင် ဘွဲ့နှင်းသဘင်ခန်းမ တည်ဆောက်ခြင်းလုပ်ငန်း ဆောင်ရွက်နေသည့် ရှင်းလင်းဆောင်၌ တာဝန်ရှိသူက လုပ်ငန်းဆောင်ရွက်နေမှု၊ ဆက်လက်ဆောင်ရွက်မည့် လုပ်ငန်းစီမံချက်များကို ရှင်းလင်းတင်ပြရာ ဒုတိယဝန်ကြီးက Myanmar National Building Code 2025 (MNBC) ကို ထုတ်ပြန်ထားပြီးဖြစ်၍ သတ်မှတ်ချက်များအတိုင်း လိုက်နာတည်ဆောက်ရန်၊ အရည်အသွေးစစ်ဆေးရေးအဖွဲ့များက လည်း အဆင့်လိုက် စစ်ဆေးဆောင်ရွက်ရမည့် လုပ်ငန်းစဉ်များကို အသေးစိတ် စစ်ဆေးရန်၊ ဆောက်လုပ်ရေး လုပ်ငန်းသုံးပစ္စည်းများ အရည်အသွေးပြည့်မီစွာ အသုံးပြုတည်ဆောက်ရန်နှင့် လုပ်ငန်းစီမံချက်အတိုင်း ပြီးစီးအောင်ဆောင်ရွက်ရန် မှာကြားပြီး အဆောက်အအုံ တည်ဆောက်နေမှုနှင့် Recreation Center အချောသပ်လုပ်ငန်းများ ဆောင်ရွက်နေမှုကို ကြည့်ရှုစစ်ဆေးသည်။

သတင်းစဉ်

ချင်းပြည်နယ်အတွင်းရှိ ခရိုင်နှင့် မြို့နယ်အဆင့် ဌာနဆိုင်ရာများအား ဆီနှင့် အခြေခံစားသောက်ကုန်ပစ္စည်းများ ထောက်ပံ့ပေးအပ်

ဖလမ်း သြဂုတ် ၁၂

ချင်းပြည်နယ်အတွင်းရှိ ခရိုင်နှင့် မြို့နယ်အဆင့် ဌာနဆိုင်ရာများအတွက် အမျိုးသားသဘာဝဘေးအန္တရာယ်ဆိုင်ရာ စီမံခန့်ခွဲမှုကော်မတီမှ ထောက်ပံ့ပေးအပ်သည့် ဆီနှင့် အခြေခံစားသောက်ကုန်ပစ္စည်းများ၊ ယာယီပြည်သူ့ဆေးရုံ၌ ဆေးဝါးကုသမှုခံယူနေသည့် လူနာများအား အာဟာရဖြည့်စွက်စာများနှင့် ဆေးရုံအတွက် လိုအပ်သောဆေးဝါးများကို ယနေ့နံနက်ပိုင်းတွင် နယ်စပ်ရေးရာဝန်ကြီးဌာန ဒုတိယဝန်ကြီး ဗိုလ်ချုပ်ကျော်စွာဦးက ဖလမ်းမြို့တော်ခန်းမနှင့် ဆေးရုံ၌ ထောက်ပံ့ပေးအပ်သည်။ **(အောက်ပုံ)**

ထို့ပြင် ပြန်လည်တည်ဆောက်ရေးလုပ်ငန်းများ ဖြစ်သည့် မြို့နယ်ဆည်မြောင်းဦးစီးဌာနအတွင်းရှိ တစ်စိတ်တစ်ပိုင်းပျက်စီးခဲ့သည့် ဌာနဆိုင်ရာရုံးနှင့် ဝန်ထမ်းအိမ်ရာများ ပြုပြင်နေမှုကို လည်းကောင်း၊ ပြန်လည်ပြုပြင်နေသည့် ရက်ကန်းနှင့် အသက်မွေးပညာသင်တန်းကျောင်း ရုံးအဆောက်အအုံများ၊ ဝန်ထမ်းအိမ်ရာများနှင့် သင်တန်းသား သင်တန်းသူ အိပ်ဆောင်များကို လည်းကောင်း၊ အကြမ်းဖက်ဖြစ်စဉ်များကြောင့် ပျက်စီးခဲ့ရသည့် သင်ထောက်ကူပစ္စည်းများနှင့် စက်ကိရိယာများကိုလည်းကောင်း၊ မြို့နယ်စည်ပင်သာယာရေးကော်မတီပိုင် ဝန်ထမ်းအိမ်ရာပြုပြင်နေမှုများကို လည်းကောင်း လှည့်လည်ကြည့်ရှုစစ်ဆေးကာ လိုအပ်ချက်များကို ပေါင်းစပ်ညှိနှိုင်းပေးသည်။

ထို့အတူ တီးတိန်မြို့ ပြန်လည်ထူထောင်ရေးနှင့် ပြန်လည်တည်ဆောက်ရေး လုပ်ငန်းကော်မတီဥက္ကဋ္ဌ ဦးဇော်နိုင်ဦးနှင့် အဖွဲ့သည် ယနေ့နံနက်ပိုင်းတွင် တီးတိန်မြို့နယ်အတွင်း ပြန်လည်ထူထောင်ရေးနှင့် ပြန်လည်တည်ဆောက်ရေးလုပ်ငန်းများ ဆောင်ရွက်နေမှုကို လည်းကောင်း၊ အမျိုးသမီးအိမ်တွင်းမှ သက်မွေးလုပ်ငန်းပညာသင်တန်းကျောင်း၊ ခုတင် (၁၀၀)ဆံ့ ပြည်သူ့ဆေးရုံ၊ မြို့နယ်သမဝါယမဦးစီးဌာန ဝန်ထမ်းအိမ်ရာ နှစ်ခန်းတွဲ၊ RC တစ်ထပ် ပြုပြင်ပြီးစီးမှုနှင့် မြို့နယ်စည်ပင်သာယာရေးအဖွဲ့ ရန်ပုံငွေဖြင့် ဆောင်ရွက်လျက်ရှိသည့် လမ်းလယ်ပန်းခြံနှင့် မြေထိန်းနံရံ တည်ဆောက်ရေးလုပ်ငန်းများကို လည်းကောင်း ကွင်းဆင်းကြည့်ရှုစစ်ဆေးသည်။

အလားတူ တွန်းဇံမြို့ ပြန်လည်ထူထောင်ရေးနှင့် ပြန်လည်တည်ဆောက်ရေးကော်မတီ အတွင်းရေးမှူးသည် တစ်စိတ်တစ်ပိုင်းပျက်စီးသည့် မြန်မာ့အသံနှင့် ရုပ်မြင်သံကြားထပ်ဆင့်လွှင့်စက်ရုံ၊ ဝန်ထမ်းအိမ်ရာပြန်လည်ပြုပြင်နေမှုကို လည်းကောင်း၊ အခြေခံပညာအလယ်တန်းကျောင်းခွဲ ကျောင်းဆောင် ပြန်လည်ပြုပြင်နေမှုကို လည်းကောင်း၊ မြို့နယ် မီးသတ်ဦးစီးဌာန ရေကန်ပြန်လည်ပြုပြင်နေမှုကို လည်းကောင်း ကွင်းဆင်းကြည့်ရှုစစ်ဆေးကြောင်း သတင်းရရှိသည်။

သတင်းစဉ်

လူငယ်ဆိုတာ အနာဂတ်ရဲ့ အရင်းအမြစ်တွေဖြစ်တာမို့ တက်တက်ကြွကြွ စည်းစည်းလုံးလုံးနဲ့ကြိုးစားကြမယ်ဆိုရင် ကျွန်မတို့နိုင်ငံက ဒီထက်မက ဖွံ့ဖြိုးတိုးတက်လာမယ်လို့ ယုံကြည်ပါတယ်

မလွန်းငမ်းညောင် (ချင်းပြည်နယ် ကိုယ်စားပြု လူငယ်ကိုယ်စားလှယ်)

"နောက်ခံမတူငြား၊ ရည်မှန်းတူထား၊ လူငယ်အား" ဆောင်ပုဒ်ဖြင့် ၂၀၂၆ ခုနှစ် အပြည်ပြည်ဆိုင်ရာ လူငယ်များနေ့ အခမ်းအနားကို သြဂုတ် ၁၂ ရက် နံနက်ပိုင်းတွင် နေပြည်တော်ရှိ မြန်မာအပြည်ပြည်ဆိုင်ရာ ကွန်ဗင်းရှင်းဗဟိုဌာန (MICC-I) ၌ ကျင်းပရာ အခမ်းအနားသို့ တက်ရောက်လာကြသည့် တိုင်းဒေသကြီးနှင့်ပြည်နယ်များမှ တာဝန်ရှိသူ၊ ပြခန်းတာဝန်ခံ၊ ထူးချွန်ဆုရရှိသူ၊ လူငယ်ကိုယ်စားလှယ်များ၏ စကားသံများကို ဖော်ပြလိုက်ရပါသည်-

မသော်တာဦး

မောင်သူရဟိန်းထက်

မလွန်းငမ်းညောင်

မမြမဋ္ဌာလှိုင်

မနီလာဝင်း

ဒေါ်သူဇာဝင်း

ဦးကျော်မင်းခိုင်

ဦးရဲရင့်

မသော်တာဦး(ထူးချွန်ဆုရရှိသူ)

ကျွန်မက ဂျပန်နိုင်ငံမှာ ကျင်းပတဲ့ (၂၇) ကြိမ်မြောက် အထက်တန်းကျောင်းသားများ အနုပညာပွဲတော်မှာ သွားရောက်ယှဉ်ပြိုင်ခဲ့ပြီး ဆုရရှိခဲ့တဲ့ အတွက်ကြောင့် အခုလို လူငယ်များနေ့ အထိမ်းအမှတ် အခမ်းအနားမှာ ဖိတ်ကြားလို့ ပါဝင်တက်ရောက်တာ ဖြစ်ပါတယ်။ ကျွန်မအနေနဲ့ အခုလို အပြည်ပြည်ဆိုင်ရာ လူငယ်များနေ့ အခမ်းအနားကို ပထမဆုံးအနေနဲ့ တက်ရောက်ရတာဖြစ်လို့ ဝမ်းသာဂုဏ်ယူမိပါတယ်။ တခြားပွဲတွေတော့ တက်ရောက်ဖူးပါတယ်။ ဒါပေမယ့် အခုက သမ္မတကြီးကိုယ်တိုင် ပေးအပ်တဲ့ဆုကို လက်ခံရယူရတာမို့ ရင်ထဲမှာ အတိုင်းမသိ ဝမ်းသာပျော်ရွှင်မိပါတယ်။ လူငယ်တွေထဲမှာ ကျွန်မထက်တော်တဲ့လူငယ်တွေ အများကြီးရှိပါတယ်။ လူငယ်တွေ အနေနဲ့ ဇွဲမလျှော့ဘဲ အမြဲကြိုးစားကြဖို့ တိုက်တွန်းအကြံပြုချင်ပါတယ်။

မောင်သူရဟိန်းထက် (ကယားပြည်နယ် ကိုယ်စားပြုလူငယ်ကိုယ်စားလှယ်)

ကျွန်တော်တို့ လူငယ်တွေအတွက် အခုလို ပွဲတွေ စီစဉ်ပေးတဲ့အခါမှာ တစ်နိုင်ငံလုံးမှာရှိတဲ့ လူငယ်တွေအတွက် လူငယ်ကွန်ရက်တစ်ခု တည်ဆောက်လာနိုင်မှာ ဖြစ်ပါတယ်။ ပြီးတော့ တစ်နိုင်ငံလုံးမှာရှိတဲ့ လူငယ်တွေရဲ့ မတူညီတဲ့ အတွေးအခေါ်တွေ၊ အယူအဆတွေ၊ အခက်အခဲတွေကို အချင်းချင်း ဖလှယ်လာနိုင်မယ်။ အခုလို လူငယ်တွေကို ဦးစားပေးတဲ့အတွက်ကြောင့် ကျွန်တော်တို့ လူငယ်တွေရဲ့ အသံကို နိုင်ငံတော် အဆင့်ထိရောက်အောင် ဖော်ထုတ်နိုင်မယ်လို့ ထင်မြင်မိပါတယ်။ ကျွန်တော်တို့ လူငယ်တွေရဲ့ leadership skill တွေ၊ communication skill တွေလည်း ကောင်းလာမှာ ဖြစ်ပါတယ်။ အပြောသက်သက် မဟုတ်ဘဲ လက်တွေ့ လုပ်ဆောင်နိုင်တဲ့ စိတ်ဓာတ်တွေကို ပိုင်ဆိုင်လာမယ်လို့ ကျွန်တော်ထင်မြင်မိပါတယ်။ လူငယ်တွေအတွက် ပညာရေးကဏ္ဍကို မြှင့်တင်ပေးသင့်တယ်လို့ ထင်မြင်မိပါတယ်။ ကိုယ်တိုင်လည်း လူငယ်တစ်ယောက် ဖြစ်တဲ့အတွက်ကြောင့် မဆုတ်မနစ်တဲ့ စိတ်ဓာတ်ခွန်အားနဲ့ ကိုယ့်ရဲ့ ရည်မှန်းချက်၊ ကိုယ့်ရဲ့ ပန်းတိုင်ရောက်ရှိလာဖို့ ကြိုးစားကြစေလိုပါတယ်။

မလွန်းငမ်းညောင် (ချင်းပြည်နယ် ကိုယ်စားပြု လူငယ်ကိုယ်စားလှယ်)

ဒီနေ့ အခမ်းအနားကို ပါဝင်တက်ရောက်တဲ့အခါ မတူညီတဲ့ တိုင်းရင်းသားတွေရဲ့ ယဉ်ကျေးမှုတွေနဲ့ သူတို့ဒေသတွေကနေ ထွက်ပေါ်လာတဲ့ စွန့်ဦးတီထွင်မှုပိုင်းဆိုင်ရာတွေကို လေ့လာခွင့်ရတယ်။ လူငယ်တစ်ယောက်အနေနဲ့ အကျိုးကျေးဇူးတွေ အများကြီး ရရှိပါတယ်။ ကျွန်မအနေနဲ့ လူငယ်အကျိုးပြု လုပ်ငန်းတွေမှာ ပါဝင်ဆောင်ရွက်ခဲ့တယ်။ ဒီနေ့ ၂၁ ရာစုမှာ လူငယ်တွေ ရင်ဆိုင်နေရတဲ့ စိန်ခေါ်မှုတွေနဲ့ လူငယ်တွေအတွက် ရရှိနိုင်မယ့် အခွင့်အလမ်းတွေအကြောင်းကို ပါဝင်ဆွေးနွေးသွားမှာ ဖြစ်ပါတယ်။ နိုင်ငံတော်အနေနဲ့ လူငယ်ကဏ္ဍဖွံ့ဖြိုးတိုးတက်ဖို့အတွက် ပညာရေးကဏ္ဍကို အဓိကထားဆောင်ရွက်ပေးသင့်တယ်လို့ ထင်ပါတယ်။ လူငယ်ဆိုတာ အနာဂတ်ရဲ့ အရင်းအမြစ်တွေ ဖြစ်တာမို့ တက်တက်ကြွကြွ စည်းစည်းလုံးလုံးနဲ့ ကြိုးစားကြမယ်ဆိုရင် ကျွန်မတို့ နိုင်ငံက ဒီထက်မက ဖွံ့ဖြိုးတိုးတက်လာမယ်လို့ ယုံကြည်ပါတယ်။

မမြမဋ္ဌာလှိုင်(ကယားပြည်နယ် ကိုယ်စားပြု လူငယ်ကိုယ်စားလှယ်)

ဒီနေ့ အခမ်းအနားမှာ တစ်နိုင်ငံလုံးမှာရှိတဲ့ သူငယ်ချင်းအသစ်တွေ တွေ့ဆုံခွင့်ရမယ်၊ လူငယ်တွေအားလုံး တွေ့ဆုံပြီး သူတို့ရဲ့ မတူညီတဲ့ အတွေ့အကြုံတွေကို သိခွင့်ရမယ်၊ လေ့လာခွင့်ရမယ်၊ ဒါကြောင့် ပါဝင်တက်ရောက်ခဲ့တာဖြစ်ပါတယ်။ ဆွေးနွေးပွဲမှာတော့ ကျွန်မ သူငယ်ချင်းတွေ ပါဝင်ဆွေးနွေးဖို့ရှိပါတယ်။ ကျွန်မကတော့ ဆွေးနွေးမှုတွေ၊ အတွေ့အကြုံ ဝေမျှမှုတွေအပေါ်ကနေ သိချင်တာကို မေးမြန်းဆွေးနွေးသွားမှာ ဖြစ်ပါတယ်။ လူငယ်တစ်ဦးချင်းစီမှာ မတူညီတဲ့ အတွေးအခေါ်တွေရှိပါတယ်။ ဒီလိုပွဲမျိုးတွေ လုပ်ပေးခြင်းအားဖြင့် လူငယ်တွေရဲ့ အတွေ့အကြုံတွေကို sharing လုပ်ခွင့်ရမှာ ဖြစ်ပါတယ်။ လူငယ်အချင်းချင်း ပွင့်ပွင့်လင်းလင်း ဆွေးနွေးနိုင်မယ့် အခွင့်အရေးရှိမှာ ဖြစ်ပါတယ်။ လူငယ်တွေအတွက် ပညာရေးကဏ္ဍကို မြှင့်တင်ပေးစေချင်ပါတယ်။ ကျွန်မတို့က နယ်ဘက်ကလည်း လာတာဖြစ်တဲ့အတွက် တချို့နေရာလေးတွေမှာ ပညာသင်ယူဖို့ အခက်အခဲလေးတွေ ရှိပါတယ်။ လူငယ်တွေကို ပြောချင်တာက တော့ အခုခေတ်က နည်းပညာတွေ တိုးတက်လာတာဖြစ်တဲ့အတွက် ပညာကို ဆက်တိုက်အဆက်မပြတ် သင်ယူပြီး နိုင်ငံအတွက် တတ်နိုင်တဲ့ဘက်က ဝိုင်းဝန်းကူညီပေးကြပါလို့ ပြောလိုပါတယ်။

မနီလာဝင်း(ကချင်ပြည်နယ် ကိုယ်စားပြု လူငယ်ကိုယ်စားလှယ်)

ကျွန်မက အခုလိုပွဲမျိုးကို ပထမဆုံးအကြိမ် တက်ရောက်ခွင့်ရတာဖြစ်ပါတယ်။ အခုလို တက်ရောက်ခွင့်ရတဲ့အတွက် ဝမ်းသာဂုဏ်ယူမိသလို အတွေ့အကြုံကောင်းတွေလည်း ရရှိမှာဖြစ်တဲ့အတွက် ပါဝင်တက်ရောက်တာဖြစ်ပါတယ်။ လူငယ်တွေကြားမှာ Artificial Intelligence-AI နည်းပညာက ရေပန်းစားပါတယ်။ AI နည်းပညာထွန်းကားလာတဲ့အချိန်မှာ အခွင့်အလမ်းတွေနဲ့အတူ စိန်ခေါ်မှုတွေပါ တွဲပြီးပါလာတာပါ။ ဒီစိန်ခေါ်မှုတွေကို ကျော်လွှားနိုင်ဖို့ အတွက် လူငယ်တွေမှာ ကျွမ်းကျင်မှု စွမ်းရည်တွေ မရှိမဖြစ် လိုအပ်တယ်လို့ ထင်ပါတယ်။

ဒီနေ့ အခမ်းအနားမှာ တိုင်းဒေသကြီးနဲ့ ပြည်နယ်တွေက လူငယ်ကိုယ်စားလှယ်တွေနဲ့ တွေ့ဆုံခွင့်ရပြီး လူငယ်တွေ အချင်းချင်း အတွေးအမြင်တွေ၊ အတွေ့အကြုံတွေကို သိရှိဖလှယ်ခွင့်ရမှာမို့ ဝမ်းသာပါတယ်။ ဒီနေ့ သိမြင်ရရှိမယ့် ဗဟုသုတတွေကို ကျွန်မတို့ ကချင်ပြည်နယ်ကို ပြန်ရောက်တဲ့အခါ ပြန်လည်ဆွေးနွေးမျှဝေပေးသွားချင်ပါတယ်။

ဒေါ်သူဇာဝင်း (တာဝန်ခံ၊ ကရင်ပြည်နယ် လူငယ်စွန့်ဦးတီထွင်သူများ၏ ပြခန်း)

ဒီနေ့ ကျင်းပတဲ့ အပြည်ပြည်ဆိုင်ရာ လူငယ်များနေ့မှာ ကရင်ပြည်နယ် လူငယ်လုပ်ငန်းရှင် တစ်ဦးအနေနဲ့ ပါဝင်တက်ရောက်ခွင့်ရတဲ့အတွက် ဝမ်းသာမိပါတယ်။ အပြည်ပြည်ဆိုင်ရာ လူငယ်များနေ့ အခမ်းအနားကို စီစဉ်ကျင်းပပေးတဲ့ နိုင်ငံတော်အကြီးအကဲနဲ့ တာဝန်ရှိသူအားလုံးကိုလည်း ကျေးဇူးတင်ပါတယ်။ ကရင်ပြည်နယ်ပြခန်းမှာ ကရင်ရိုးရာ ဂျပ်ခုတ်အထည်တွေ၊ ဒေသခံ လုပ်ငန်းစွန့်ဦး တီထွင်လုပ်ငန်းရှင်တွေရဲ့ မျှစ်ချဉ်လုပ်ငန်း၊ စက်မှုကုန်ကြမ်းထုတ်ကုန်တွေကို အဓိကထားပြသွားမှာ ဖြစ်ပါတယ်။ ဒါ့အပြင် ကရင်ပြည်နယ် လှိုင်းဘွဲမြို့နယ် ထိုးအိုင်ဒေသနဲ့ ရွှေဝွန်း (ရွှေကွန်) ဒေသမှာရှိတဲ့ မြေပဲလှော်လုပ်ငန်းက မြေပဲတွေကိုလည်း ပြသသွားမှာ ဖြစ်ပါတယ်။ ကရင်ရိုးရာဂျပ်ခုတ်လုပ်ငန်းကို အစဉ်အဆက်ရိုးရာ ထိန်းသိမ်းတဲ့ အမွေအနှစ် တစ်ခုအနေနဲ့ ရေရှည်တည်တံ့ပြီး မပျောက်ပျက်အောင် ထိန်းသိမ်းစေချင်တဲ့စိတ်နဲ့ ကရင်ရိုးရာ ဂျပ်ခုတ်ကို လူငယ်စွန့်ဦးတီထွင် အနေနဲ့ အခုခေတ်နဲ့ကိုက်ညီတဲ့ ဒီဇိုင်းဖန်တီးမှု ရေးဆွဲပြီး လာရောက်ပြသခြင်း ဖြစ်ပါတယ်။ ကရင်ပြည်နယ်က ထွက်တဲ့ ဝါဂွမ်းအပါအဝင် ပြည်နယ်နဲ့တိုင်းဒေသကြီးတွေ ကနေထွက်တဲ့ ဝါချည်တွေကို ယူပြီး လက်ရက်ကန်း ဂျပ်ခုတ်အနေနဲ့ ထုတ်လုပ်ထားတဲ့ ပဝါတွေ၊ စောင်တွေ၊ လုံချည်တွေ ပါဝင်ပါတယ်။

အဓိက ဒီပွဲတက်ရောက်တဲ့ မျှော်လင့်ချက်ကတော့ လူငယ်တွေရဲ့ အိပ်မက်တွေ၊ စိတ်ကူးတွေ၊ ဆန်းသစ်တီထွင်ချင်တဲ့ စိတ်တွေကို ဒီပွဲကနေတစ်ဆင့် တစ်နိုင်ငံလုံးမှာရှိတဲ့ လူငယ်တွေနဲ့ တွေ့ပြီးတော့ အိုင်ဒီယာတွေ ဖလှယ်လို့ရတယ်။ ရိုးရာလုပ်ငန်းကနေ အခု Update ဖြစ်နေတဲ့ ဖန်တီးမှုတွေနဲ့ ပေါင်းစပ်ပြီး ကမ္ဘာမှာ ရှိတဲ့ ကရင်တိုင်းရင်းသားတွေ၊ မြန်မာနိုင်ငံတစ်ဝန်းမှာ ရှိကြတဲ့ တိုင်းရင်းသားတွေအားလုံးမြင်အောင် ဖန်တီးလုပ်ဆောင်နိုင်လို့ ရတယ်ဆိုတာကို သိရှိသွားပါတယ်။

နိုင်ငံတော် အကြီးအကဲနဲ့တကွ တာဝန်ရှိသူတွေက လူငယ်တွေရဲ့ စီးပွားရေးကဏ္ဍတွေကို ဘက်ပေါင်းစုံကနေ တိုးတက်အောင်ဆောင်ရွက်ပေးနေတာကို မြင်တွေ့ခွင့်ရတယ်။ ဒီနေ့မှာ ကျွန်မတို့လိုပဲ မြန်မာတစ်နိုင်ငံလုံးမှာရှိတဲ့ စွန့်ဦးတီထွင် လုပ်ငန်းရှင်လူငယ်တွေရဲ့ လုပ်ငန်းသဘောသဘာဝကို သိမြင်ခွင့်ရတယ်၊ အချင်းချင်းတွေ့ဆုံဆွေးနွေး ဖလှယ်ခွင့်ရတယ်။ လုပ်ငန်းတွေ ရှေ့ဆက်လုပ်ဖို့လည်း ခွန်အားတွေ၊ ကြိုးစားချင်စိတ်တွေ အများကြီး ရပါတယ်။ လူငယ်တွေရဲ့ လိုအပ်ချက်တွေကို နိုင်ငံတော်က အထောက်အပံ့ပေးတဲ့ ပွဲတစ်ခုလို့ ထင်မြင်မိပါတယ်။

ဦးကျော်မင်းခိုင်(လူမှုရေးရာဝန်ကြီး၊ ကချင်ပြည်နယ်အစိုးရအဖွဲ့)

ကျွန်တော်တို့ ကချင်ပြည်နယ်ကနေ စွန့်ဦးလုပ်ငန်းရှင် သုံးယောက်၊ ပြခန်းပြမယ့် လူငယ်လုပ်ငန်းရှင် သုံးယောက်၊ လူငယ်စကားဝိုင်း တက်မယ့် လူငယ်လေးယောက်၊ အုပ်ချုပ်သူတွေနဲ့ အားလုံး စုစုပေါင်း ၁၃ ယောက် လာခဲ့တာပါ။ MSME လုပ်ငန်း လုပ်ကိုင်တဲ့ လူငယ်တွေကို ခေါ်ပေးတဲ့အတွက် နိုင်ငံတော်သမ္မတကြီးနဲ့ တာဝန်ရှိသူတွေကို ကျေးဇူးတင်ပါတယ်။ ဘာကြောင့်လဲဆိုတော့ လူငယ်တွေအနေနဲ့ အခုလိုပွဲတွေမှာ လာရောက်ပြသခြင်းအားဖြင့် သူတို့ရဲ့ ထုတ်ကုန်တွေကို ရဲရဲ့စွာနဲ့ ဖော်ထုတ်ပြသနိုင်မှာ ဖြစ်ပါတယ်။ နိုင်ငံတော်က လူငယ်တွေကို အလေးထားတယ်ဆိုတာ လူငယ်တွေ သိရှိခြင်းအားဖြင့် ပိုပြီး ကြိုးစားလာမယ်လို့ ကျွန်တော့်အနေနဲ့ မြင်ပါတယ်။ MSME ပြပွဲအပြင် လူငယ်တွေအတွက် ပြပွဲပြိုင်ပွဲတွေ ပြုလုပ်ပေးစေချင်ပါတယ်။ ဒါမှ လူငယ်ကဏ္ဍတွေ ပိုမိုတိုးတက်အောင်မြင်ပြီး နိုင်ငံတော်အတွက် ပိုမိုပါဝင်လာနိုင်မယ်လို့ ထင်မြင်မိပါတယ်။

စာမျက်နှာ ၁၃ သို့

သတ်မှတ်စစ်မှုထမ်းကာလပြည့်မြောက်ခဲ့သည့် ပြည်သူ့စစ်မှုထမ်း အမှတ်စဉ် (၄/၂၀၂၄)မှ ပြည်သူ့စစ်မှုထမ်းများအား ပြည်သူ့စစ်မှုထမ်းတံဆိပ်နှင့် ဂုဏ်ပြုမှတ်တမ်းလွှာများ ထိုက်တန်စွာချီးမြှင့်ပေးအပ်

နေပြည်တော် သြဂုတ် ၁၂

ပြည်သူ့စစ်မှုထမ်းဥပဒေအရ ပြည်သူ့စစ်မှုထမ်း အမှတ်စဉ် (၄/၂၀၂၄) တွင် မိမိဆန္ဒအလျောက် စိတ်အားထက်သန်စွာ ပါဝင်စာရင်းပေးသွင်းပြီး နိုင်ငံတော်ကာကွယ်ရေးနှင့် နယ်မြေတည်ငြိမ်အေးချမ်းရေးတာဝန်များကို နိုင်ငံ့သားကောင်းများ ပီသစွာ စွမ်းစွမ်းတမံ ထမ်းဆောင်ခဲ့ကြသော ပြည်သူ့စစ်မှုထမ်းများသည် ယခုအခါ သတ်မှတ်စစ်မှုထမ်းကာလ ပြည့်မြောက်ခဲ့ပြီဖြစ်သည်။

ထိုသို့ တာဝန်ကျေပွန်စွာ ထမ်းဆောင်ခဲ့ကြသည့် နိုင်ငံ့သားကောင်း ပြည်သူ့စစ်မှုထမ်းများအား ပြည်သူ့စစ်မှုထမ်းဆောင်ပြီးကြောင်း လက်မှတ်ချီးမြှင့်ပေးအပ်ခြင်းနှင့် ပြည်သူ့စစ်မှုထမ်းတံဆိပ် ဂုဏ်ပြုချီးမြှင့်ခြင်း အခမ်းအနားများကို ယနေ့တွင် တိုင်းစစ်ဌာနချုပ်အသီးသီး၌ ကျင်းပပြုလုပ်ရာ နေပြည်တော်ကောင်စီဥက္ကဋ္ဌ၊ တိုင်းဒေသကြီးနှင့် ပြည်နယ်များမှ ဝန်ကြီးချုပ်များ၊ သက်ဆိုင်ရာ တိုင်းစစ်ဌာနချုပ်အသီးသီးမှ တိုင်းမှူးများနှင့် တာဝန်ရှိသူများ၊ ဌာနဆိုင်ရာ တာဝန်ရှိသူများနှင့် သတ်မှတ်စစ်မှုထမ်းကာလကို တာဝန်ကျေပွန်စွာ ထမ်းဆောင်ပြီးမြောက်ခဲ့သည့် ပြည်သူ့စစ်မှုထမ်းများနှင့် ၎င်းတို့၏ မိသားစုဝင်များ တက်ရောက်ကြသည်။

အခမ်းအနားများတွင် တိုင်းဒေသကြီးနှင့် ပြည်နယ်ဝန်ကြီးချုပ်များနှင့် တိုင်းမှူးများက ဂုဏ်ပြုမှတ်တမ်းလွှာများ ပေးအပ်ချီးမြှင့်ကြပြီး အခမ်းအနားသို့ တက်ရောက်လာကြသူများအား လက်ဖက်ရည်ဝိုင်းများ၊ ဂုဏ်ပြုနေ့လယ်စာများဖြင့် တည်ခင်းဧည့်ခံခဲ့၍ နိုင်ငံ့သားကောင်းစစ်သည်များအား ရင်းရင်းနှီးနှီး အမှာစကားများ ပြောကြားကြသည်။ ထို့နောက် လိုက်လံနှုတ်ဆက်ကြသည်။

ပြည်သူ့စစ်မှုထမ်းများသည် သတ်မှတ်စစ်မှုထမ်းကာလပြီးဆုံးပါက မိမိသဘောဆန္ဒအလျောက် တပ်မတော်တွင် ဆက်လက်အမှုထမ်းဆောင်လိုပါက ထမ်းဆောင်နိုင်ခြင်း၊ ကုမ္ဏီဝန်ထမ်းဖြစ်ပါက ယခင်အလုပ်အကိုင်(သို့)အလားတူ ရာထူးအတိုင်းပြန်လည်ခန့်အပ်ခံရခြင်းနှင့် နိုင်ငံတော်မှ ပေးအပ်ချီးမြှင့်သည့် ထိုက်သင့်သော အကျိုးခံစားခွင့်များကို ရရှိမည်ဖြစ်သည်။ ထို့ပြင် သတ်မှတ်စစ်မှုထမ်းကာလပြည့်မြောက်ပြီး သူများအနေဖြင့် အလုပ်အကိုင်ရရှိရေးနှင့် ပတ်သက်၍လည်း ၎င်းတို့ဆန္ဒရှိပါက သက်ဆိုင်ရာ ဝန်ကြီးဌာနများတွင် ဖွင့်လှစ်လျက်ရှိသော အသက်မွေးဝမ်းကျောင်း သင်တန်းများသို့ တက်ရောက်နိုင်ရေး၊ အစိုးရဝန်ထမ်းအပါအဝင် ပြည်တွင်း/ပြည်ပ ကုမ္ဏီဝန်ထမ်းအဖြစ် လုပ်ကိုင်နိုင်ရေးနှင့် ၎င်းတို့၏ ရပ်ရွာများ၌ ကိုယ်ပိုင်စီးပွားရေး လုပ်ကိုင်နိုင်ရေးတို့အတွက် "စစ်မှုထမ်းတာဝန်ကျေပွန်စွာ ထမ်းဆောင်ခဲ့သူများ အလုပ်အကိုင်ရရှိရေး စီမံခန့်ခွဲမှုကော်မတီ"က သက်ဆိုင်ရာဝန်ကြီးဌာနများ၊ မြန်မာနိုင်ငံကုန်သည်ကြီးများနှင့် စက်မှုလက်မှုလုပ်ငန်းရှင်များ အသင်းချုပ် (UMFCCI) နှင့် ပြည်ပအလုပ်အကိုင်ရှာဖွေရေး အေဂျင်စီများတို့နှင့် ချိတ်ဆက်ဆောင်ရွက်ပေးလျက်ရှိရာ ပြည်သူ့စစ်မှုထမ်းအချို့အနေဖြင့် သက်ဆိုင်ရာ ရုံး၊ ဌာနများနှင့် လုပ်ငန်းခွင်များတွင် ဝင်ရောက်အလုပ်လုပ်ကိုင်လျက်ရှိကြောင်း သိရှိရသည်။

ထို့ပြင် နိုင်ငံ့တာဝန်ကို ကျေပွန်စွာထမ်းဆောင်ခဲ့ကြသည့် နိုင်ငံ့သားကောင်း ပြည်သူ့စစ်မှုထမ်းအချို့သည်လည်း နိုင်ငံတော်ကာကွယ်ရေးနှင့် လုံခြုံရေးတာဝန်များကို ဆက်လက်ထမ်းဆောင်လိုသည့်အတွက် ကိုယ်တိုင်ဆန္ဒပြု၍ တပ်မတော်တွင် ဆက်လက်တာဝန် ထမ်းဆောင်ကြသည်များလည်း ရှိကြကြောင်း သိရှိရသည်။

သတင်းစဉ်

နိုင်ငံတော်တည်ငြိမ်ရေးနှင့် နယ်မြေအေးချမ်းသာယာရေးအတွက် စစ်ဆင်ရေးတာဝန်များကို ထမ်းဆောင်ခဲ့ပြီး ရှေ့တန်းပြန် နိုင်ငံ့သားကောင်း တပ်မတော်သားများအား ဂုဏ်ပြုကြိုဆို

နေပြည်တော် သြဂုတ် ၁၂

နိုင်ငံတော် တည်ငြိမ်ရေးနှင့် နယ်မြေ အေးချမ်းသာယာရေးအတွက် လုံခြုံရေးတာဝန်များကို ထမ်းဆောင်ပြီး ပြန်လည်ရောက်ရှိလာသော ရှေ့တန်းပြန် နိုင်ငံ့သားကောင်း တပ်မတော်သားများအား ဂုဏ်ပြုကြိုဆိုခြင်း အခမ်းအနားကို ယနေ့ ညနေပိုင်းတွင် ဧရာဝတီတိုင်းဒေသကြီး မော်လမြိုင်ကျွန်းမြို့ရှိ နယ်မြေခံတပ်ရင်း၌ပြုလုပ်ရာ အနောက်တောင်တိုင်းစစ်ဌာနချုပ် တိုင်းမှူးဗိုလ်မှူးချုပ် အောင်ကျော်ခိုင်နှင့် တာဝန်ရှိသူများ၊ အရာရှိ၊ စစ်သည်၊ မိသားစုဝင်များ၊ ဌာနဆိုင်ရာ တာဝန်ရှိသူများ၊ ဒေသခံတိုင်းရင်းသားပြည်သူများ၊ ဆရာ ဆရာမများ၊ ကျောင်းသား ကျောင်းသူများနှင့် တိုင်းရင်းသားရိုးရာ အကအဖွဲ့များ တက်ရောက်ကြသည်။

တိုင်းဒေသကြီးနှင့် ပြည်နယ် အသီးသီးရှိ တိုင်းရင်းသားပြည်သူများ စိတ်အေးချမ်းသာစွာ နေထိုင်လုပ်ကိုင် စားသောက်နိုင်ရေးနှင့် အသက်အိုးအိမ် စည်းစိမ်ဥစ္စာ လုံခြုံမှုရှိစေရေး၊ နိုင်ငံတော် တည်ငြိမ်ရေး၊ နယ်မြေအေးချမ်းသာယာရေးအတွက် ရှေ့တန်းစစ်မျက်နှာများတွင် စစ်ဆင်ရေး တာဝန်များကို မိဝေးဖခေး၊ မိသားစုများနှင့် ဝေးကွာ၍ နေ့မအား၊ ညမနား စွမ်းစွမ်းတမံ တာဝန်ထမ်းဆောင်ခဲ့သော ရှေ့တန်းပြန် တပ်မတော်သားများအား တက်ရောက်လာကြသူများက အောင်သပြေခက်များ၊ အောင်ပန်းကုံးများကမ်း၍လည်းကောင်း၊ အတီးအမှုတ်၊ အကအခုန်များဖြင့်လည်းကောင်း သောင်းသောင်းဖြဖြ ဂုဏ်ပြုကြိုဆိုကြသည်။ ယင်းနောက် တိုင်းမှူးက အောင်ပွဲရ ရှေ့တန်းပြန် တပ်မတော်သားများအား ဂုဏ်ပြုအမှာစကား ပြောကြားခဲ့ကြောင်း သတင်းရရှိသည်။

သတင်းစဉ်

မင်္ဂလာပါ(ပြည်)အသင်းနှင့် ကသစ်မြေ(မြို့သစ်)အသင်းတို့ ဗိုလ်လုပွဲယှဉ်ပြိုင်ကစားမည်

နေပြည်တော် သြဂုတ် ၁၂

ရေနံမြေသခင်ဖိုးလှကြီးဒိုင်း အလွတ်တန်းဖိတ်ခေါ် ဘောလုံးပြိုင်ပွဲ ဆီမီးဖိုင်နယ် ပွဲစဉ်အဖြစ် မင်္ဂလာပါ(ပြည်)အသင်းနှင့် Banana(မင်းတုန်း) အသင်းတို့သည် ယနေ့ညနေ ၃ နာရီခွဲက မကွေးမြို့ တိုင်းအားကစားကွင်း၌ ယှဉ်ပြိုင်ကစားခဲ့ကြရာ မင်္ဂလာပါ(ပြည်)အသင်းက သုံးဂိုး - ဂိုးမရှိဖြင့် အနိုင်ရရှိကာ ဗိုလ်လုပွဲသို့ တက်ရောက်သွားပြီး ကသစ်မြေ(မြို့သစ်)အသင်းနှင့် ဗိုလ်လုပွဲ ယှဉ်ပြိုင်ကစားမည်ဖြစ်သည်။

မင်္ဂလာပါ (ပြည်) အသင်းအတွက် ဦးဆောင်ဂိုးကို ပွဲစတင်ပြီး ၃ မိနစ်တွင် ခန့်ဘုန်းနိုင်က သွင်းယူပေးခဲ့သည်။ ထို့နောက် ပွဲချိန် ၃၆ မိနစ်တွင် ဇင်ဖြိုးပိုင်က ဒုတိယဂိုး ထပ်မံသွင်းယူခဲ့သည်။

ပွဲချိန် ၇၉ မိနစ်တွင် မင်္ဂလာပါ (ပြည်) အသင်းမှ ရဲမျိုးအောင်က တတိယမြောက်အနိုင်ဂိုးကို ထပ်မံသွင်းယူပေးခဲ့သဖြင့် ပွဲပြီးဆုံးချိန်တွင် မင်္ဂလာပါ (ပြည်) အသင်းက သုံးဂိုး - ဂိုးမရှိဖြင့် အနိုင်ရရှိခဲ့သည်။

နေမျိုး၊ ဓာတ်ပုံ-SMA

စာမျက်နှာ ၁၂ မှ

ဦးရဲရင့်(တွဲဖက်ဘဏ္ဍာရေးမှူး၊ မြန်မာ့လူငယ်ဖွံ့ဖြိုးတိုးတက်ရေးအသင်း)

ဒီပွဲမှာ လာရောက်ခင်းကျင်းပြသရတဲ့ ရည်ရွယ်ချက်ကတော့ ကျွန်တော်တို့ အသင်းဝင် လူငယ်တွေ စွန့်ဦးတီထွင်ပြီး ထုတ်လုပ်ထားတဲ့ ထုတ်ကုန်တွေကို အများပြည်သူတွေ သိရှိပြီး ဈေးကွက်ထဲမှာ ကျယ်ကျယ်ပြန့်ပြန့် ထိုးဖောက်ဖြန့်ဝေနိုင်အောင်ဆိုတဲ့ ရည်ရွယ်ချက်နဲ့ လာရောက်ပြသခြင်း ဖြစ်ပါတယ်။ ကျွန်တော်တို့ပြခန်းမှာဆိုရင် သောက်ရေသန့်၊ T-shirt အင်္ကျီတွေ၊ ကော်ဖီတွေနဲ့ ပျားရည်တွေကို ပြသထားပါတယ်။ ကျွန်တော်တို့အသင်းကို လူငယ်တွေနဲ့ စုစည်းဖွဲ့စည်းထားတာဖြစ်တဲ့အတွက် အသင်းထဲမှာ စီးပွားရေးကို ကိုယ်တိုင် ကိုယ်ကျ ထူးထူးချွန်ချွန် လုပ်နိုင်တဲ့ လူငယ်တွေ အများကြီးရှိတယ်ဆိုတာကို ပွဲကိုတက်ရောက်လာကြတဲ့ လူငယ်တွေ သိရှိပြီး အတုယူ ကြိုးစားချင်စိတ်တွေ ဖြစ်ပေါ်လာအောင် ရည်ရွယ်ပြသတာ ဖြစ်ပါတယ်။

လူငယ်ကဏ္ဍနဲ့ ပတ်သက်ပြီး ပြောရရင် လူငယ်တွေ လမ်းမှားမရောက်အောင်နဲ့ အသက်မွေးဝမ်းကျောင်းပညာရပ်တွေ တတ်ကျွမ်းပြီး နိုင်ငံတော်နဲ့ လူသားအရင်းအမြစ်ကောင်းကျိုးကို တစ်ထောင့်တစ်နေရာကနေ စွမ်းစွမ်းတမံ ပါဝင်လာနိုင်အောင် အသိပညာတွေ၊ အတတ်ပညာတွေ လေ့ကျင့်ပေးစေချင်ပါတယ်။ မြန်မာ့လူငယ် ဖွံ့ဖြိုးတိုးတက်ရေးအသင်းအနေနဲ့ သက်ဆိုင်ရာ ဝန်ကြီးဌာနတွေနဲ့ ပူးပေါင်းပြီး Forum တွေ၊ International Youth Day ပွဲတွေမှာ ပါဝင်ဆောင်ရွက်ခဲ့ပါတယ်။ ကျောင်းသား လူငယ်တွေအတွက် လိုအပ်တဲ့ ကျောင်းသုံးစာရေး ကိရိယာတွေ လှူဒါန်းတာ၊ ထူးချွန်လူငယ်တွေကို ချီးမြှင့်တာတွေလည်း လုပ်ဆောင်ခဲ့ပါတယ်။ အသင်းစတင်တည်ထောင်တဲ့ ၂၀၁၈ ခုနှစ်ကနေ အခုလက်ရှိ ၂၀၂၆ အထိ ထူးချွန်တဲ့ အသင်းဝင်လူငယ် ၅၀ ကို International Youth Day တွေ၊ Youth Forum တွေနဲ့ Japan Youth Summit တွေကို စေလွှတ်ပေးနိုင်ခဲ့ပါတယ်။ လူငယ်တွေကို အားပေးစကားပြောချင်တာက လက်ရှိကာလမှာ အသိပညာ၊ အတတ်ပညာတွေကို ပိုပြီးကြိုးစားသင်ယူကြပါ။ အမှားအမှန်ကို ကိုယ်ပိုင်ဆင်ခြင်တုံတရားနဲ့ ဝေဖန်ပိုင်းခြားပြီး နိုင်ငံတော်နဲ့လူသားအရင်းအမြစ် ဖွံ့ဖြိုးတိုးတက်ရေးကဏ္ဍတွေမှာ စွမ်းစွမ်းတမံ ပါဝင်ပေးကြပါလို့ ပြောချင်ပါတယ်။ **တွေ့ဆုံမေးမြန်း-မျိုးဆက်သစ်**

ဓာတ်ပုံ-လုလင်ငယ်

နယ်သာလန်၌ ကာလရှည်ကြာ မိုးခေါင်မှုနှင့် ကြုံတွေ့နေရ

သည်ဟိတ် သြဂုတ် ၁၂

နယ်သာလန်နိုင်ငံ၌ ကာလရှည်ကြာ မိုးခေါင်မှုနှင့် ကြုံတွေ့နေရပြီး ရေချိုထိန်းသိမ်းရန်နှင့် ဖြန့်ဖြူးရန်တို့မှာ ဖိအားများအောက် ရောက်ရှိနေကြောင်း အခြေခံအဆောက်အအုံနှင့် ရေအရင်းအမြစ် စီမံခန့်ခွဲမှုဝန်ကြီးဌာနက သြဂုတ် ၁၂ ရက်တွင် ပြောသည်။ အပတ်စဉ် မိုးခေါင်မှု စောင့်ကြည့်ရေးအစီရင်ခံစာတွင် အဆိုပါ အခြေအနေကို ဆိုးရွားသည့် အခြေအနေဟု ဖော်ပြထားသည်။

ဂျာမနီနိုင်ငံမှ နယ်သာလန်နိုင်ငံသို့ စီးဝင်လာသည့် ရိုင်းမြစ်ရေသည် လိုဘစ်သ်ကျေးရွာသို့ ရောက်ရှိချိန်တွင် ရေစီးဆင်းမှုမှာ တစ်စက္ကန့်လျှင် ၆၁၅ ကုဗမီတာအထိ ကျဆင်းနေပြီး အနိမ့်ဆုံး စံချိန်ဖြစ်ကြောင်း သိရသည်။ မြစ်ရေစီးဆင်းမှု နည်းပါးခြင်းသည် ဒီဇင်ဘာလ အထိ ဆက်လက်တည်ရှိနေဦးမည်ဖြစ်ပြီး လာမည့်သီတင်းပတ်အတွင်း ပူနွေးသည့် ရာသီဥတုနှင့် မိုးရွာသွန်းမှုအနည်းငယ် ရှိလာမည်ဟု ခန့်မှန်းထားသည်။

ကာလရှည်ကြာ မိုးခေါင်မှုကြောင့် စိုက်ပျိုးရေးနှင့် ဂေဟစနစ်တွင် ထိခိုက်မှုများ တိုးလာပြီး အချို့ဒေသများ၌ သီးနှံများ ပျက်စီးခြင်းနှင့် သဘာဝပတ်ဝန်းကျင် ပျက်စီးခြင်းတို့ ဖြစ်ပေါ်လျက်ရှိသည်။ ရေအရည်အသွေးမှာလည်း ကျဆင်းလာပြီး စိမ်းပြာရေညှိများ ပေါက်ပွားလာခြင်းကြောင့် အချို့ဒေသများတွင် ငါးသေဆုံးမှုများ ဖြစ်ပေါ်ခဲ့ကြောင်း ဖော်ပြထားသည်။ **ဆင်ဟွာ**

ဗီယက်နမ်၌ ၂၀၃၀ ပြည့်နှစ်အထိ လုပ်သား ၁၀ သန်းခန့်အား အခြေခံအေအိုင်ကျွမ်းကျင်မှု လေ့ကျင့်ပေးမည်

ဟနွိုင်း သြဂုတ် ၁၂

ဗီယက်နမ်နိုင်ငံသည် ၂၀၃၀ ပြည့်နှစ်အထိ လုပ်သား ၁၀ သန်းခန့်အား အခြေခံအေအိုင်ကျွမ်းကျင်မှု လေ့ကျင့်ပေးသွားရန် ရည်ရွယ်ထားကြောင်း သိရသည်။ အမျိုးသားအဆင့် အေအိုင်လူသားအရင်းအမြစ် ဖွံ့ဖြိုးတိုးတက်ရေးအစီအစဉ်အရ လေ့ကျင့်ပေးသွားမည်ဟု Nhan Dan နေ့စဉ်သတင်းစာတွင် သြဂုတ် ၁၂ ရက်က ဖော်ပြထားသည်။

အဆိုပါ အစီအစဉ်ကို ဒုတိယဝန်ကြီးချုပ် လေတီယန်ချောင်က သြဂုတ် ၁၁ ရက်တွင် အတည်ပြုပေးခဲ့ပြီး မဟာဗျူဟာမြောက် နည်းပညာကဏ္ဍ၏ လိုအပ်ချက်များကို ဖြည့်ဆည်းပေးရန်နှင့် အမျိုးသားနည်းပညာဆိုင်ရာ ကိုယ်ပိုင်ရပ်တည်နိုင်စွမ်းကို ခိုင်မာစေရန်အတွက် လုပ်သားအင်အား ဖွံ့ဖြိုးတိုးတက်ရေးကို ရည်ရွယ်ထားသည်။

အေအိုင်အထူးကျွမ်းကျင်သူနှင့် အရည်အချင်းပြည့်မီသည့် လုပ်သား ၁၀၀၀၀ ကို လေ့ကျင့်သင်ကြားပေးခြင်းနှင့် စွမ်းဆောင်ရည်မြှင့်တင်ခြင်းတို့ ပြုလုပ်ပေးသွားမည် ဖြစ်သည်။ ထိုအထဲတွင် အေအိုင်လုပ်ငန်းတာဝန်များနှင့် နည်းပညာပိုင်းကို ကျွမ်းကျင်ပြီး သုတေသနပြုလုပ်နိုင်သူ ၁၅၀၀ ခန့် ပါဝင်မည်ဖြစ်သည်။ ၂၀၃၅ ခုနှစ်သို့ ရောက်ရှိလျှင် ဗီယက်နမ်နိုင်ငံသည် အေအိုင်လူသားအရင်းအမြစ် ဖွံ့ဖြိုးတိုးတက်မှုတွင် ဒေသတွင်းဦးဆောင်သည့်နိုင်ငံများအနက် ပါဝင်နိုင်ရန် ရည်ရွယ်ထားကြောင်း ဖော်ပြထားသည်။ **ဆင်ဟွာ**

ဥရောပအနောက်ပိုင်း၌ ဇွန်နှင့် ဇူလိုင်လ ပျမ်းမျှအပူချိန် စံချိန်တင်မြင့်မား

ပါရီ သြဂုတ် ၁၂

ဥရောပအနောက်ပိုင်း၌ ဇွန်လနှင့် ဇူလိုင်လတို့၏ ပျမ်းမျှအပူချိန်မှာ စံချိန်တင်အမြင့်ဆုံးဖြစ်ခဲ့ကြောင်း ဥရောပသမဂ္ဂ၏ ရာသီဥတုဆိုင်ရာ လေ့လာစောင့်ကြည့်ရေးအေဂျင်စီက ပြောသည်။

ပြင်သစ်၊ စပိန်နှင့် ဂျာမနီနိုင်ငံအပါအဝင် နိုင်ငံအများအပြား၏ ပျမ်းမျှအပူချိန်မှာ ၂၁ ဒသမ ၆၂ ဒီဂရီဆဲလ်စီးယပ်စ်အထိ ရောက်ရှိခဲ့ကြောင်း ကော့ပါးနီကပ်စ် ရာသီဥတုပြောင်းလဲမှုဆိုင်ရာ ဝန်ဆောင်မှုအဖွဲ့က ထုတ်ပြန်ထားသည်။ အဆိုပါအပူချိန်မှာ ၁၉၉၁ ခုနှစ်နှင့် ၂၀၂၀ ပြည့်နှစ်အကြား ဖြစ်ပေါ်ခဲ့သော ပျမ်းမျှအပူချိန်ထက် ၂ ဒသမ ၇၉ ဒီဂရီဆဲလ်စီးယပ်စ် ပိုမိုမြင့်မားကြောင်း သိရသည်။

အဆိုပါဒေသသည် မိုးရေချိန်အလွန်နည်းပါးသည့် အခြေအနေနှင့်လည်း ကြုံတွေ့နေရပြီး စိန်း (Seine)၊ ရိုင်း(Rhine)နှင့် ဒန်းနုဘ် (Danube) ကဲ့သို့သော မြစ်များတွင် ရေမျက်နှာပြင်အလွန်အမင်းနိမ့်ကျနေကာ ရေထောက်ပံ့ပေးမှုနှင့် စွမ်းအင်ထုတ်လုပ်မှုလုပ်ငန်းများတွင် ထိခိုက်မှုများ ဖြစ်ပေါ်လျက်ရှိသည်။ **အင်နန်အိတ်ချ်ကေ**

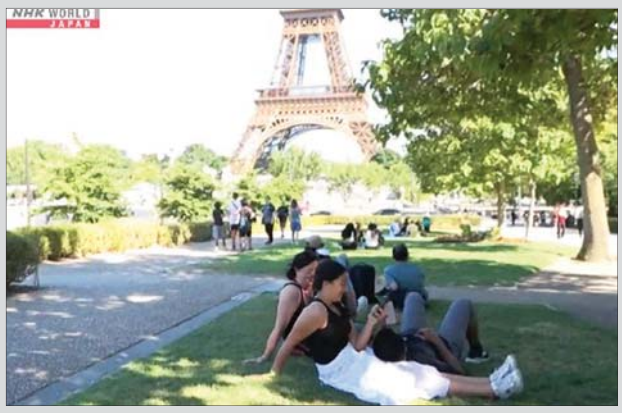

ဖိလစ်ပိုင်၌ ရေကြီးမှုကြောင့် ရေမှတစ်ဆင့် ကူးစက်ရောဂါများ ဖြစ်ပွားနိုင်ဟု ကျန်းမာရေးအာဏာပိုင်များ သတိပေး

မနီလာ သြဂုတ် ၁၂

ဖိလစ်ပိုင်နိုင်ငံ မြောက်ပိုင်း၌ ရေလွှမ်းမိုးမှုဖြစ်ပေါ်ပြီးနောက် ရေမှတစ်ဆင့် ကူးစက်သည့်ရောဂါများ ဖြစ်ပွားနိုင်မှုကို ဖိလစ်ပိုင်ကျန်းမာရေးအာဏာပိုင်များက သတိပေးချက်ထုတ်ပြန်ထားကြောင်း ပြည်တွင်းမီဒီယာတွင် သြဂုတ် ၁၂ ရက်က ဖော်ပြထားသည်။

အနောက်တောင်မုတ်သုံလေကြောင့် မိုးသည်းထန်စွာရွာသွန်းပြီး ရေကြီးမှုများ ဆက်လက်ဖြစ်ပေါ်နေသဖြင့် ကျန်းမာရေးအန္တရာယ်များ မြင့်တက်လာနိုင်ကြောင်း ဖိလစ်ပိုင်နိုင်ငံ အနောက်မြောက်ပိုင်း အီလိုကိုစ်ဒေသရှိ ကျန်းမာရေးစင်တာက သတိပေးထားသည်။ မိုးရာသီတွင် ကူးစက်ပျံ့နှံ့လေ့ရှိသည့် တုပ်ကွေး၊ လက်ပ်တိုစပိုင်ရိုစစ်နှင့် သွေးလွန်တုပ်ကွေးရောဂါတို့ကို သတိပြုကြရန် ဒေသခံများအား တိုက်တွန်းထားကြောင်း အီလိုကိုစ်ဒေသဆိုင်ရာ ကျန်းမာရေးညွှန်ကြားရေးမှူး ဒေါက်တာ ဟယ်လင်ဒီတိုဗိုင်းရပ်စ်က ပြောသည်။ **ဆင်ဟွာ**

ယခုနှစ် ကမ္ဘာလုံးဆိုင်ရာ ရေနံလိုအပ်ချက် တစ်ရက်လျှင် ရေနံစည် ခြောက်သိန်းတိုးလာနိုင်ဟု OPEC ခန့်မှန်း

ဗီယင်နာ သြဂုတ် ၁၂

ကမ္ဘာလုံးဆိုင်ရာ ရေနံလိုအပ်ချက်မှာ ယမန်နှစ်ထက် ယခုနှစ်တွင် တစ်ရက်လျှင် ရေနံစည်ပေါင်း ၆၀၀၀၀၀ အထိ တိုးလာမည်ဟု ခန့်မှန်းထားသော်လည်း ယင်းပမာဏမှာ ယခင်လက အကဲဖြတ်တွက်ချက်မှုထက် လျော့နည်းသွားကြောင်း ရေနံတင်ပို့သည့် နိုင်ငံများအဖွဲ့ (OPEC) က သြဂုတ် ၁၂ ရက်တွင် ပြောသည်။

OPEC အဖွဲ့သည် ၎င်းတို့၏ နောက်ဆုံးထုတ်ပြန်သော လစဉ်ရေနံဈေးကွက် အစီရင်ခံစာတွင် ထိုကဲ့သို့ ခန့်မှန်းထားခြင်းဖြစ်သည်။ ဇူလိုင်လထုတ် ယခင်အစီရင်ခံစာတွင် အဆိုပါအဖွဲ့က ယခုနှစ်အတွင်း ယမန်နှစ်ထက် ကမ္ဘာလုံးဆိုင်ရာရေနံလိုအပ်ချက်မှာ တစ်ရက်လျှင် ရေနံစည် ၈၀၀၀၀၀ အထိ တိုးလာမည်ဟု ခန့်မှန်းတွက်ချက်ခဲ့သည်။

ယခုနှစ်အတွက် ကမ္ဘာလုံးဆိုင်ရာ ရေနံလိုအပ်ချက်ခန့်မှန်းမှု လျော့နည်းခဲ့သော်လည်း အစီရင်ခံစာက ၂၀၂၇ ခုနှစ်အတွက် ခန့်မှန်းမှု

ကို ဆက်လက်တိုးမြှင့်သတ်မှတ်ခဲ့သည်။ ၂၀၂၇ ခုနှစ်တွင် ကမ္ဘာလုံးဆိုင်ရာ ရေနံလိုအပ်ချက်မှာ တစ်ရက်လျှင် ရေနံစည် ၂ ဒသမ ၂ သန်းခန့် အထိ မြင့်တက်လာမည်ဟု ခန့်မှန်းထားသည်။ ယင်းမှာ ယခင်ခန့်မှန်းထားသည့် တစ်ရက်လျှင် ရေနံစည် ၁ ဒသမ ၉ သန်းထက် မြင့်တက်လာခြင်းဖြစ်သည်။ **ဆင်ဟွာ**

ကိုလံဘီယာ၌ အင်အားပြင်းငလျင်ကြောင့် သေဆုံးသူ ၁၈၀ ကျော်လာပြီး အသက်ရှင်ကျန်ရစ်သူများအား အပျက်အစီးများကြား ရှာဖွေလျက်ရှိ

ဘိုဂိုတာ သြဂုတ် ၁၂

ကိုလံဘီယာနိုင်ငံ၌ သြဂုတ် ၁၀ရက်က လှုပ်ခတ်ခဲ့သော အင်အားပြင်းငလျင်ကြောင့် သေဆုံးသူ ၁၈၀ ကျော်လာပြီး အရေးပေါ်ကယ်ဆယ်ရေး လုပ်သားများမှာ အပျက်အစီး များကြားတွင် အသက်ရှင် ကျန်ရစ်သူများအား ရှာဖွေရန် အချိန်နှင့်အမျှ ကြိုးပမ်းလုပ်ဆောင်နေရကြောင်း သိရသည်။

ကုလသမဂ္ဂက ယင်းငလျင်ကြောင့် လူပေါင်း ၁၈၂ ဦး သေဆုံးပြီး ၁၉၅ ဦး ပျောက်ဆုံးနေကြောင်းနှင့်လူပေါင်း ၂၅၀၀ ကျော် ထိခိုက်ဒဏ်ရာရရှိကြောင်း ပြောသည်။ ငလျင်ဒဏ်သင့်ဒေသအချို့မှာ တောင်ပေါ်ဒေသများ ဖြစ်ခြင်းနှင့် နေရာအများအပြားတွင် ဆက်သွယ်ရေးလိုင်းများ ပြတ်တောက်နေခြင်းတို့ကြောင့် ပျက်စီးဆုံးရှုံးမှုအတိအကျသိရှိရန် အချိန်ကြာမြင့်နိုင်ကြောင်း လေ့လာသူများက ပြောသည်။

နိုင်ငံ၏အနောက်ပိုင်းကို ဗဟို ပြုကာ သြဂုတ် ၁၀ ရက် ဒေသစံတော်ချိန် နံနက် ၇ နာရီခွဲ ဝန်းကျင်တွင် ပြင်းအား ၇ ဒသမ ၄ အဆင့်ရှိ အင်အားပြင်းငလျင် လှုပ်ခတ်ခဲ့ခြင်း ဖြစ်သည်။ ပြင်းထန်သော ငလျင်လှုပ်ခတ်မှုကြောင့် ငလျင်ဗဟိုချက်ဝန်းကျင်နှင့် အနောက်တောင်ဘက်ဒေသများအပါအဝင် ဒေသအများအပြားရှိ အဆောက်အအုံများ ပြိုကျပျက်စီးခဲ့သည်။ **အင်နန်အိတ်ချ်ကေ**

တူကီယဲ လေတပ်ပိုင် F-16 တိုက်လေယာဉ် လေ့ကျင့်ပျံသန်းစဉ် ပျက်ကျ

အင်ကာရာ သြဂုတ် ၁၂

တူကီယဲ လေတပ်ပိုင် F-16 တိုက်လေယာဉ်တစ်စင်းသည် သြဂုတ် ၁၂ ရက်က လေ့ကျင့်ပျံသန်းစဉ် တူကီယဲနိုင်ငံ အနောက်မြောက်ပိုင်းရှိ ယာလိုဗာပြည်နယ်၌ ပျက်ကျခဲ့သော်လည်း လေယာဉ်မှူးမှာ အသက်ရှင်လွတ်မြောက်ခဲ့ကြောင်း တူကီယဲကာကွယ်ရေးဝန်ကြီးဌာနက ပြောကြားခဲ့သည်။

ကာကွယ်ရေးဝန်ကြီးဌာနက လူမှုကွန်ရက်ပေါ်တွင် ထုတ်ပြန်သည့် ကြေညာချက်တွင် လေယာဉ်သည် ပုံမှန်လေ့ကျင့်ရေးမစ်ရှင်တစ်ခု ဆောင်ရွက်နေစဉ် ပျက်ကျခဲ့ကြောင်း ဖော်ပြထားပြီး လေယာဉ်မပျက်ကျမီ လေယာဉ်မှူးသည် အရေးပေါ်ထွက်ခွာနိုင်ခဲ့သဖြင့် အသက်ဘေးမှ လွတ်မြောက်ခဲ့သည်။ ပျက်ကျရသည့်အကြောင်းရင်းကို အသေးစိတ် စုံစမ်းစစ်ဆေးမှုများ ပြုလုပ်ပြီးနောက် ဆုံးဖြတ်သွားမည်ဖြစ်ကြောင်း ကာကွယ်ရေးဝန်ကြီးဌာနက ပြောသည်။

ပျက်ကျမှုဖြစ်ပွားပြီးနောက် လူနာတင်ယာဉ်များနှင့် ဆေးဘက်ဆိုင်ရာ ကယ်ဆယ်ရေးအဖွဲ့များသည် အခင်းဖြစ်ပွားရာနေရာသို့ ချက်ချင်းရောက်ရှိလာခဲ့ကြောင်း ဒေသတွင်းမီဒီယာများတွင် ဖော်ပြသည်။ **ဆင်ဟွာ**

ကင်မရွန်းနိုင်ငံ အနောက်မြောက်ပိုင်း ပဋ္ဌိပက္ခဖြစ်ပွားရာဒေသတွင် ၁၃ ဦး ပြန်ပေးဆွဲခံရ

ယာအွန်ဒေ သြဂုတ် ၁၂

ကင်မရွန်းနိုင်ငံ၏ ပဋ္ဌိပက္ခများ ဖြစ်ပွားနေသော အနောက်မြောက်ပိုင်းဒေသရှိ ဘာတီဘို–မမ်ဖီးလမ်းမပေါ်တွင် ယမန်နေ့က အနည်းဆုံးလူ ၁၃ဦးကို ပြန်ပေးဆွဲခေါ်ဆောင်သွားခဲ့ကြောင်း ဒေသခံများနှင့်လုံခြုံရေးသတင်းရင်းမြစ်များက သြဂုတ် ၁၂ ရက်တွင် ပြောကြားခဲ့သည်။

လက်နက်ကိုင်အမျိုးသားများက ခရီးသည်တင်ဘတ်စ်ကားတစ်စီးကို ရပ်တန့်စေပြီး ကားပေါ်ရှိ လူအားလုံးကို ဆင်းခိုင်းခဲ့သည်။ မျက်မြင်သက်သေများ၏ ပြောကြားချက်အရ တိုက်ခိုက်သူများသည် ငွေကြေးနှင့်ပစ္စည်းများကို ယူဆောင်သွားပြီးနောက် လူ ၁၃ဦးကိုတောထဲသို့အတင်းအဓမ္မ ခေါ်ဆောင်သွားခဲ့ကြောင်း သိရသည်။

အဆိုပါ သတင်းရင်းမြစ်တစ်ခုကပင် ပြန်ပေးဆွဲသူများသည် ဖမ်းဆီးထားသူများကို ပြန်လွှတ်ပေးရန်အတွက် ပြန်ပေးငွေ တောင်းဆိုနေကြောင်း ပြောကြားခဲ့သည်။

ကင်မရွန်းနိုင်ငံ အနောက်မြောက်ပိုင်းဒေသ၌ ပြန်ပေးငွေ တောင်းခံရန် လူများကို ပြန်ပေးဆွဲခြင်းများ မကြာခဏ ပြုလုပ်လေ့ရှိသည်။ **ဆင်ဟွာ**

အွန်လိုင်းလိမ်လည်မှု (Telecom Fraud) လုပ်ငန်းများအား ဆက်လက်စစ်ဆေးဆောင်ရွက်လျက်ရှိပြီး ပြည်ပနိုင်ငံသား ကိုးဦး ထပ်မံဖော်ထုတ်ထိန်းသိမ်းနိုင်ခဲ့ကာ ပြည်နှင်နိုင်ရေး စစ်ဆေးနိုင်ခဲ့

နေပြည်တော် သြဂုတ် ၁၂

နိုင်ငံတော်အစိုးရအနေဖြင့် နယ်စပ်ဒေသများ၌ တရားမဝင် ဝင်ရောက်နေထိုင်ပြီး အွန်လိုင်းလောင်းကစားမှု၊ အွန်လိုင်းလိမ်လည်မှုအပါအဝင် ဒုစရိုက်မှုလုပ်ငန်းများတွင် ပါဝင်ဆောင်ရွက်ခဲ့ကြသည့် ပြည်ပနိုင်ငံသားများကို စုံစမ်းစစ်ဆေးဖော်ထုတ်၍ သက်ဆိုင်ရာနိုင်ငံများသို့ ဥပဒေ၊ လုပ်ထုံးလုပ်နည်းများနှင့်အညီ စနစ်တကျ ပြည်နှင်လွှဲပြောင်း ပေးအပ်လျက်ရှိသည်။

ထိုသို့ ပြည်နှင်လွှဲပြောင်းပေးလျက်ရှိရာ ထိုင်းနိုင်ငံအပါအဝင် အိမ်နီးချင်းနိုင်ငံအချို့ကို တစ်ဆင့်ခံ ဖြတ်သန်း၍ ကရင်ပြည်နယ်၊ မြဝတီမြို့ဝန်းကျင်ရှိ ဆိုဒ်များအတွင်းသို့ တရားမဝင် လမ်းကြောင်းမှ တစ်ဆင့် ဝင်ရောက်နေခဲ့သည့် အီသီယိုးပီးယားနိုင်ငံသားသုံးဦး၊ ယူဂန်ဒါနိုင်ငံသား နှစ်ဦး၊ တရုတ်နိုင်ငံသား နှစ်ဦး၊ ရာမခါနိုင်ငံသား တစ်ဦးနှင့် ကင်ညာနိုင်ငံသား တစ်ဦး၊ စုစုပေါင်း ပြည်ပနိုင်ငံသား ကိုးဦးအား ထပ်မံဖော်ထုတ်ထိန်းသိမ်းနိုင်ခဲ့ပြီး ပြည်နှင်နိုင်ရေး

စစ်ဆေးနိုင်ခဲ့သည်။

၂၀၂၅ ခုနှစ် ဇန်နဝါရီလ ၃၀ ရက်မှ ၂၀၂၆ ခုနှစ် သြဂုတ်လ ၁၂ ရက်အထိ မြဝတီမြို့နယ်အတွင်းသို့ တရားမဝင် ဝင်ရောက်လာသည့် ပြည်ပနိုင်ငံသား စုစုပေါင်း ၁၄၇၄၉ ဦး ထိန်းသိမ်းနိုင်ခဲ့ကြောင်းနှင့် ယင်းနိုင်ငံသားအားလုံးကို စစ်ဆေးပြီးစီးခဲ့ပြီး ၎င်းတို့အနက်မှ ၁၃၈၂၀ ကို ထိုင်းနိုင်ငံမှတစ်ဆင့် သက်ဆိုင်ရာနိုင်ငံများသို့ ဥပဒေလုပ်ထုံးလုပ်နည်းများနှင့်အညီ စနစ်တကျ ပြည်နှင်လွှဲပြောင်းပေးခဲ့သည်။

လွှဲပြောင်းပေးအပ်ရန်ကျန်ရှိသည့် ပြည်ပနိုင်ငံသား ၉၂၉ ဦးတွင် မြန်မာနိုင်ငံ လူဝင်မှုကြီးကြပ်ရေး(လတ်တလော)ပြဋ္ဌာန်းချက်များ အက်ဥပဒေပုဒ်မ ၃(၁)/၁၃(၁) နှင့် မူးယစ်ဆေးဝါးနှင့် စိတ်ကိုပြောင်းလဲစေသော ဆေးဝါးများဆိုင်ရာဥပဒေအရ အပြစ်ပေးအရေးယူခဲ့သည့် ပြည်ပနိုင်ငံသား ၇၁၃ ဦးရှိသည့် အတွက် ကျန်ရှိသည့် ပြည်ပနိုင်ငံသား ၂၁၆ ဦးတို့အား သက်ဆိုင်ရာနိုင်ငံများသို့ လွှဲပြောင်းပေးရန် အသင့်ဖြစ်နေပြီဖြစ်ကြောင်းနှင့် ၎င်းတို့ကို ကောင်းမွန်စွာ ထိန်းသိမ်း စောင့်ရှောက်ထားရှိသည်။

နိုင်ငံတော်အနေဖြင့် Online Scam Center လုပ်ငန်းများတွင် ပါဝင်ပတ်သက်နေသူများနှင့် နောက်ကွယ်မှကြိုးကိုင်သော နိုင်ငံခြားသားများကို ဖော်ထုတ်ဖမ်းဆီးပြီး ထိထိရောက်ရောက် ပြင်းပြင်းထန်ထန်အရေးယူနိုင်ရေး အိမ်နီးချင်းနှင့် ဒေသတွင်းနိုင်ငံများ၊ နိုင်ငံတကာအဖွဲ့အစည်းများနှင့် တက်ကြွစွာ ပူးပေါင်းဆောင်ရွက်လျက်ရှိသည့်အပြင် အကြောင်းအမျိုးမျိုးကြောင့် ဒုက္ခရောက်နေကြသော နိုင်ငံခြားသားများနှင့် လူကုန်ကူးခံရသည့် နိုင်ငံခြားသားများကို သက်ဆိုင်ရာနိုင်ငံများသို့ အမြန်ဆုံးပြည်နှင်လွှဲပြောင်းပေးနိုင်ရေး ထိရောက်စွာ ညှိနှိုင်းဆောင်ရွက်လျက်ရှိကြောင်း သတင်းရရှိသည်။ **သတင်းစဉ်**

❍ *ကျောဖုံးမှ*

အဆိုပါပြိုင်ပွဲတွင် အရှေ့တောင်အာရှနှင့် အာရှနိုင်ငံများမှ ပိုက်ကျော်ခြင်း အားကစားသမားများ အသီးသီးဝင်ရောက်ယှဉ်ပြိုင်ခဲ့ရာ မြန်မာနိုင်ငံကိုယ်စားပြု မြန်မာ့လက်ရွေးစင် ပိုက်ကျော်ခြင်းအသင်း အဖွဲ့ခေါင်းဆောင် ဦးသန်းလွင် ဦးဆောင်ပြီး အမျိုးသားအသင်းနည်းပြများအဖြစ် ဦးကျော်မင်းစိုး၊ ဦးထက်ဇော်၊ အမျိုးသမီးအသင်းနည်းပြများအဖြစ် ဦးအောင်ချိုမြင့်၊ ဒေါ်နန့်ယဉ်ယဉ်မြင့်နှင့် အမျိုးသား၊ အမျိုးသမီး အားကစားသမား ၂၄ ဦး၊ စုစုပေါင်းအင်အား ၂၉ ဦးတို့သည် ပြိုင်ပွဲအမျိုးအစားပေါင်း ခြောက်မျိုး ဝင်ရောက်ယှဉ်ပြိုင်ခဲ့သည်။

မြန်မာနိုင်ငံကိုယ်စားပြု မြန်မာ့လက်ရွေးစင် ပိုက်ကျော်ခြင်းအသင်းသည် အမျိုးသားလေးယောက်တွဲ အဖွဲ့လိုက်ပြိုင်ပွဲတွင် အိမ်ရှင်ထိုင်းအသင်းနှင့် အကြိတ်အနယ်ယှဉ်ပြိုင်ခဲ့ရာ ပထမ(ရွှေတံဆိပ်) ဆုကိုလည်းကောင်း၊ အမျိုးသား ကွင်းသွင်းခြင်းခတ်ပြိုင်ပွဲတွင် ထိုင်းအသင်းနှင့် ယှဉ်ပြိုင်ခဲ့ရာ ဒုတိယ(ငွေတံဆိပ်) ဆုကိုလည်းကောင်း၊ အမျိုးသမီးနှစ်ယောက်တွဲအဖွဲ့လိုက်ပြိုင်ပွဲတွင် ဗီယက်နမ်အသင်းနှင့် ယှဉ်ပြိုင်ခဲ့ရာ ဒုတိယ(ငွေတံဆိပ်) ဆုကိုလည်းကောင်း၊ အမျိုးသမီး ကွင်းသွင်းခြင်းခတ်ပြိုင်ပွဲတွင် ထိုင်းအသင်းနှင့်ယှဉ်ပြိုင်ခဲ့ရာ ဒုတိယ(ငွေတံဆိပ်) ဆုကို လည်းကောင်း၊ မြန်မာနိုင်ငံအတွက် စုစုပေါင်းရွှေတံဆိပ် တစ်ခုနှင့် ငွေတံဆိပ် သုံးခုတို့ကို ထိုက်ထိုက်တန်တန် ဆွတ်ခူးရယူပေးနိုင်ခဲ့သည်။

မြန်မာနိုင်ငံကိုယ်စားပြု မြန်မာ့လက်ရွေးစင်ပိုက်ကျော်ခြင်းအသင်းသည် ယနေ့နံနက်ပိုင်းတွင် ရန်ကုန်အပြည်ပြည်ဆိုင်ရာလေဆိပ်သို့ ပြန်လည်ရောက်ရှိလာရာ အားကစားနှင့် ကာယပညာဦးစီးဌာနမှ တာဝန်ရှိသူများ၊ အားကစားနှင့် ကာယပညာသိပ္ပံ(ရန်ကုန်) မှ ကျောင်းသား ကျောင်းသူများ၊ မြန်မာနိုင်ငံ ပိုက်ကျော်ခြင်းအဖွဲ့ချုပ်ဥက္ကဋ္ဌ၊ ဒုတိယဥက္ကဋ္ဌများနှင့် တာဝန်ရှိသူများ၊ ပြိုင်ပွဲဝင် အားကစားသမားများ၏ မိဘဆွေမျိုး၊ မိတ်သင်္ဂဟများက ဂုဏ်ပြုပန်းစည်းများဖြင့် သောင်းသောင်းဖြဖြ ဂုဏ်ပြုကြိုဆိုခဲ့ကြောင်း သိရသည်။

သတင်းစဉ်

▼ *ကျောဖုံးမှ*

FC Jurong အသင်းနှင့် သုဝဏ္ဏကွင်း၌ စတင်ယှဉ်ပြိုင်သွားမည်ဖြစ်သည်။ ဒုတိယပွဲစဉ်အဖြစ် သြဂုတ် ၂၀ ရက် ညနေ ၄ နာရီတွင် လက်ဘန္တန်ကလပ် No Limits FC အသင်း၊ အုပ်စုနောက်ဆုံးပွဲစဉ်အဖြစ် သြဂုတ် ၂၃ ရက် ညနေ ၄ နာရီတွင် တရုတ်(တိုင်ပေ)ကလပ် အသင်းတို့နှင့် သုဝဏ္ဏကွင်း၌ပင် ဆက်လက် ယှဉ်ပြိုင်သွားမည်ဖြစ်သည်။

အုပ်စုပထမရရှိသည့် တစ်သင်းတည်းသာ နောက်တစ်ဆင့်သို့ တက်ရောက်ခွင့်ရမည် ဖြစ်ရာ ပွဲစဉ်တိုင်းသည် အရေးပါသည့်အတွက် ဧရာဝတီအသင်းအနေဖြင့် အကောင်းဆုံးပုံစံဖြင့် ကြိုးစား ယှဉ်ပြိုင်ရန် လိုအပ်မည်ဖြစ်သည်။

ပြီးခဲ့သည့် ၂၀၂၅–၂၀၂၆ AFC အမျိုးသမီး ချန်ပီယံလီဂ်ပြိုင်ပွဲတွင် ISPE FC အသင်းက မြန်မာနိုင်ငံကိုယ်စားပြု ယှဉ်ပြိုင်ခဲ့ပြီး ယခုနှစ်တွင် ဧရာဝတီအက်ဖ်စီ အသင်းက ပါဝင်ယှဉ်ပြိုင်ခြင်းဖြစ်သည်။

နေမျိုး၊ ဓာတ်ပုံ–AWFC

❒ *ကျောဖုံးမှ*

အသင်းတို့ အကြိတ်အနယ်ယှဉ်ပြိုင်ကစားကြရာ ဆောက်လုပ်ရေးဝန်ကြီးဌာနအသင်းက လေးဂိုး–နှစ်ဂိုးဖြင့်လည်းကောင်း ယှဉ်ပြိုင်အနိုင်ရရှိပြီး ဗိုလ်လုပွဲသို့ တက်ရောက်သွားသည်။

၂၀၂၆ ခုနှစ် သြဂုတ် ၁၃ ရက်တွင် ပြိုင်ပွဲ တစ်ရက် နားမည်ဖြစ်ပြီး သြဂုတ် ၁၄ ရက် မွန်းလွဲ ၁ နာရီတွင် ဝဏ္ဏသိဒ္ဓိအားကစားကွင်းရှိ ဖူဆယ် အားကစားရုံ၌ ဝန်ကြီးဌာနပေါင်းစုံ ဖူဆယ် (အမျိုးသား)ပြိုင်ပွဲ ဗိုလ်လုပွဲ ပွဲစဉ်အဖြစ် ကာကွယ်ရေးဝန်ကြီးဌာနအသင်းနှင့် ဆောက်လုပ်ရေးဝန်ကြီးဌာနအသင်းတို့ ယှဉ်ပြိုင်ကစားသွားမည်ဖြစ်ပြီး အားကစားဝါသနာရှင် မိဘပြည်သူများအနေဖြင့် မည်သူမဆို "အခမဲ့" လာရောက်ကြည့်ရှုအားပေးနိုင်ပါကြောင်းနှင့် အဆိုပါ ဝန်ကြီးဌာနပေါင်းစုံ ဖူဆယ် (အမျိုးသား)ပြိုင်ပွဲ ဗိုလ်လုပွဲ ပွဲစဉ်နှင့် ဆုပေးပွဲအခမ်းအနားကို မြန်မာ့အသံနှင့်ရုပ်မြင်သံကြား ရုပ်သံလိုင်းများဖြစ်သည့် MRTV–4 HD ၊ MRTV Sports Channel နှင့် MRTV Entertainment တို့တွင် တိုက်ရိုက် (Live) ရိုက်ကူးထုတ်လွှင့်ပြသသွားမည်ဖြစ်ကြောင်း သိရသည်။

သတင်းစဉ်

မြန်မာ့အလင်း အယ်ဒီတာ့ထံပေးစာ

အဆင်ပြေချိန် ပြင်ဆင်ပေးပါ

သို့

အယ်ဒီတာခင်ဗျား

မိုးကာလ၊ အခုလို နေ့တိုင်း မိုးသည်းကြီးမည်းကြီး ရွာနေတဲ့အချိန်မှာ လမ်းပြင်ဆင်မွမ်းမံဖို့ ခက်ခဲတာ နားလည်ပါတယ်။ ကျွန်တော်တို့ ရုံးတက်ရုံးဆင်းလုပ်ရတဲ့ ပျဉ်းမနား–တောင်ညိုလမ်းမကြီး မြို့မဈေးအနီး ခရေအိမ်ရာ အတက်/ အဆင်းလမ်းဝန်းကျင်က ချိုင့်ခွက်ကြီးတွေက သိပ်ကြီးလွန်းနေလို့ နေလေး နည်းနည်းပွင့်တဲ့ရက်၊ နေနည်းနည်း သာတဲ့ရက်မှာ အဆင်ပြေရင် ပြင်ဆင်ပေးဖို့ အယ်ဒီတာ့ထံပေးစာ ကတစ်ဆင့် တင်ပြလိုက်ရပါတယ်။ **မောင်ပု၊ ခရေအိမ်ရာနေဝန်ထမ်း**

အယ်ဒီတာ့ထံပေးစာကဏ္ဍသို့ ပေးစာများ ပေးပို့လိုပါလျှင်

အယ်ဒီတာ့ထံပေးစာကဏ္ဍသို့ ပေးစာများပေးပို့လိုပါက ပေးပို့သူ၏ အမည်၊ နိုင်ငံသားစိစစ်ရေးကတ်မိတ္တူ၊ နေရပ်လိပ်စာအပြည့်အစုံ၊ ဖုန်းနံပါတ်တို့ကို ထည့်သွင်းရေးသား၍ အယ်ဒီတာ့ထံပေးစာကဏ္ဍ၊ မြန်မာ့အလင်းသတင်းစာတိုက် အမှတ်(၅၃)၊ နတ်မောက်လမ်းသွယ် (၁)၊ ဗိုလ်ချို(၂) ရပ်ကွက်၊ ဗဟန်းမြို့နယ်၊ ရန်ကုန်မြို့နှင့် အီးမေးလ်လိပ်စာ– mmalin.npt@gmail.com သို့ အယ်ဒီတာ့ထံပေးစာကဏ္ဍဟု ခေါင်းစဉ်တပ်၍ လိပ်မူပေးပို့နိုင်ပါသည်။

✳ *ကျောဖုံးမှ*

အထူးသဖြင့် အုပ်စုပွဲစဉ်များ၏ Draft Pick ရွေးချယ်မှုတွင် Ranking မြင့်သည့်အသင်းက ဦးဆောင်ရွေးချယ်ခွင့် ရရှိမည်ဖြစ်သည်။ ထို့ပြင် အဆင့်တူ ထိပ်တန်းအသင်းများနှင့် တွေ့ဆုံခွင့်ရမည်ဖြစ်၍ ပိုမိုကောင်းမွန်သည့် ပြိုင်ဘက်များနှင့် လက်ရည်စမ်းနိုင်မည့် အခွင့်အရေးကောင်းများ ရရှိလာမည်ဖြစ်သည်။ **နေမျိုး၊ ဓာတ်ပုံ–MFF**

❖ *ကျောဖုံးမှ*

ထားရှိသော ငွေကျပ်သိန်း ၆၀၀ မှာ ပျောက်ဆုံးနေသဖြင့် ခိုးယူသွားသူအား ဖော်ထုတ်အရေးယူပေးပါရန် ကမာရွတ်မြို့မရဲစခန်းသို့ သွားရောက်တိုင်တန်းခဲ့သည်။

လုံခြုံရေးတပ်ဖွဲ့ဝင်များ၏ စုံစမ်းဖော်ထုတ်ချက်အရ ခိုးမှုကျူးလွန်သူ ဧရာဝတီတိုင်းဒေသကြီး ဟသံ်ဘတမြို့နယ် အုန်းကုန်းကျေးရွာနေ ဇော်လတ်(ခ) အောင်ဇော်လတ် (၃၈) နှစ်အား သြဂုတ် ၉ ရက် ညပိုင်းတွင် ၎င်း၏ နေအိမ်၌ ခိုးမှုကျူးလွန်ရာမှရရှိခဲ့သည့် ငွေကျပ်သိန်း ၁၄၀ နှင့်အတူ ဖမ်းဆီးရမိခဲ့သည်။

ဇော်လတ် (ခ) အောင်ဇော်လတ် ၏ ထွက်ဆိုချက်အရ သြဂုတ် ၅ ရက် နံနက် ၁၁ နာရီခွဲခန့်တွင် ကမာရွတ်မြို့နယ် (၁) ရပ်ကွက် အင်းစိန်လမ်းမပေါ်ရှိ MAB Bank အနီး လမ်းဘေး၌ ရပ်တန့်ထားသည့် YGN–8 2F–––– NISSAN MARCH အဖြူရောင်ယာဉ်ပေါ်မှ ပိုင်ရှင် အမျိုးသမီး ဆင်းလာကာ ယာဉ်အားလေ့ချစဉ် ၎င်းမှ မော်တော်ယာဉ်၏ ဝဘက်အနောက်တံခါးလက်ကိုင်ကွင်းအား လေ့ချမရအောင် မတင်ထားခဲ့ကြောင်း၊ ထို့နောက် ယာဉ်ပိုင်ရှင် MAB Bank သို့ သွားရောက်နေစဉ် ငွေကျပ်သိန်း ၆၀၀ အား ခိုးယူခဲ့ခြင်းဖြစ်ကြောင်း သိရှိရသည်။

ထို့နောက် သက်သေခံပစ္စည်းများ သိမ်းဆည်းရမိရေး ဆက်လက်ဆောင်ရွက်ရာ သြဂုတ် ၁၁ ရက် မွန်းလွဲပိုင်းတွင် ခိုးယူရရှိငွေဖြင့် ဝယ်ယူထားသည့် ရွှေလက်စွပ်နှစ်ကွင်းနှင့် ငွေကျပ်သိန်း ၁၀၀ အားဆိပ်ကြီးခနောင်တိုမြို့နယ် ဆိပ်ကြီးအရှေ့ရပ်ကွက်ရှိနေအိမ်မှ လည်းကောင်း၊ ဆိပ်ကြီးခနောင်တိုမြို့နယ် အမှတ်(၅) ရပ်ကွက်ရှိ နေအိမ်မှ ငွေကျပ်သိန်း ၁၀၀ အားလည်းကောင်း သိမ်းဆည်းရမိခဲ့ကြောင်းနှင့် ဇော်လတ်(ခ) အောင်ဇော်လတ်အား ဥပဒေနှင့်အညီ ထိရောက်စွာ အရေးယူနိုင်ရေး ဆက်လက် ဆောင်ရွက်လျက်ရှိကြောင်း သိရသည်။ **သတင်းစဉ်**

ခိုးမှုကျူးလွန်သူ ဇော်လတ် (ခ) အောင်ဇော်လတ်အား သိမ်းဆည်းရမိသည့် ငွေများနှင့်အတူ တွေ့ရစဉ်။

မြစ်ကြီးနားမြို့၌ ၂၀၂၆ ခုနှစ် အပြည်ပြည်ဆိုင်ရာ လူငယ်များနေ့အထိမ်းအမှတ် အခမ်းအနားကျင်းပ

မြစ်ကြီးနား သြဂုတ် ၁၂

အနာဂတ်နိုင်ငံတော်အတွက် ယနေ့လူငယ်များ၏ စွမ်းဆောင်ရည်၊ ကိုယ်ကျင့်တရား၊ တိုင်းပြည်ချစ်စိတ်၊ တာဝန်ယူမှု၊ တာဝန်ခံမှုတို့အပေါ်တွင် မှီတည်လျက်ရှိရာ ပခုံးပြောင်းတာဝန်ထမ်းဆောင်ကြမည့် လူငယ်များအား ကာယ၊ ဉာဏ၊ စာရိတ္တ၊ မိတ္တ၊ ဘောဂ စသည့် ဗလငါးတန်နှင့်ပြည့်စုံပြီး အကျင့်စာရိတ္တကောင်းမွန်သည့် အသိဉာဏ်ဖွံ့ဖြိုးသူများဖြစ်အောင် စနစ်တကျ ပြုစုပျိုးထောင်ပေးရန်လိုအပ်ကြောင်း ယနေ့နံနက်ပိုင်းတွင် မြစ်ကြီးနားမြို့ ပြည်သူ့အားကစားကွင်းမိုးလုံလေလုံအားကစားခန်းမ၌ ကျင်းပသည့် ၂၀၂၆ ခုနှစ် အပြည်ပြည်ဆိုင်ရာလူငယ်များနေ့ အခမ်းအနားတွင် ပြည်နယ်ဝန်ကြီးချုပ်က တိုက်တွန်းပြောကြားခဲ့သည်။

အဆိုပါအခမ်းအနားကို ကျောင်းသားကျောင်းသူများက လူငယ်စွမ်းရည်တေးသီချင်းဖြင့် သီဆိုဖျော်ဖြေဖွင့်လှစ်ပေးကြပြီး ကချင်ပြည်နယ်စီမံကိန်း၊ စီးပွားရေးနှင့် ဘဏ္ဍာရေးဝန်ကြီးက ကုလသမဂ္ဂအထွေထွေအတွင်းရေးမှူးချုပ်ထံမှ ပေးပို့လာသည့် ၂၀၂၆ ခုနှစ် အပြည်ပြည်ဆိုင်ရာလူငယ်များနေ့ အထိမ်းအမှတ် သဝဏ်လွှာကိုဖတ်ကြား၍ အပြည်ပြည်ဆိုင်ရာလူငယ်များနေ့မှတ်တမ်းဗီဒီယိုနှင့် တိုင်းရင်းသားရိုးရာယဉ်ကျေးမှုတေးသရုပ်ဖော်အက ဖျော်ဖြေတင်ဆက်မှုတို့ကို ကြည့်ရှုအားပေးကြသည်။

ထို့ပြင် ကချင်ပြည်နယ်မှ မြန်မာ့လက်ရွေးစင်အဖြစ် (၃၃)ကြိမ်မြောက် အရှေ့တောင်အာရှအားကစားပြိုင်ပွဲတွင် ဂျူဒိုအားကစားနည်းဖြင့် ဆုတံဆပ်ရရှိခဲ့သူ နှစ်ဦး၊ ကစ်ဘောင်စင်အားကစားနည်းဖြင့် ဆုတံဆိပ်ရရှိခဲ့သူတစ်ဦး၊ ဝူရှူးအားကစားနည်းဖြင့် ဆုတံဆိပ်ရရှိသူ နှစ်ဦးတို့ကို ဂုဏ်ပြုမှတ်တမ်းလွှာနှင့် ချီးမြှင့်ငွေများပေးအပ်ပြီး ပြည်နယ်လွတ်တော်ဥက္ကဋ္ဌနှင့် ပြည်နယ်ဝန်ကြီးချုပ်တို့က ဖျော်ဖြေရေးအဖွဲ့များအတွက် ဂုဏ်ပြုချီးမြှင့်ငွေများပေးအပ်၍ ခန်းမအတွင်း အခြေခံပညာကျောင်းများမှ ပြဿထားသည့် အပြည်ပြည်ဆိုင်ရာလူငယ်များနေ့အထိမ်းအမှတ် လူငယ်စွမ်းရည် လက်မှုပညာ၊ သိပ္ပံပညာပြခန်းများကို ကြည့်ရှုအားပေးခဲ့ကြောင်း သိရသည်။

ပြည်နယ်(ပြန်/ဆက်)

ပဲခူးမြို့၌ ၂၀၂၆ ခုနှစ် အပြည်ပြည်ဆိုင်ရာလူငယ်များနေ့အထိမ်းအမှတ် အခမ်းအနားကျင်းပ

ပဲခူး သြဂုတ် ၁၂

၂၀၂၆ ခုနှစ် အပြည်ပြည်ဆိုင်ရာလူငယ်များနေ့ အထိမ်းအမှတ်အခမ်းအနားကို ယနေ့နံနက်ပိုင်းတွင် ပဲခူးမြို့ မြို့တော်ခန်းမ၌ကျင်းပရာ ပဲခူးတိုင်းဒေသကြီးဝန်ကြီးချုပ် ဦးမျိုးဆွေဝင်း တက်ရောက်အမှာစကားပြောကြားပြီး ၂၀၂၆ ခုနှစ် တက္ကသိုလ်ဝင်စာမေးပွဲ တစ်နိုင်ငံလုံးတွင် ဝိဇ္ဇာဘာသာတွဲ အဆင့်(၁)ရရှိသူ၊ ၂၀၂၆ ခုနှစ် တက္ကသိုလ်ဝင်နှင့် စက်မှု၊ စိုက်ပျိုး၊ မွေးမြူရေး တက္ကသိုလ်ဝင်စာမေးပွဲ တစ်နိုင်ငံလုံးတွင် စက်မှုအတတ်ပညာ(လျှပ်စစ်)ထူးချွန်အဆင့်ရရှိသူ နှင့် ၂၀၂၆ ခုနှစ် တက္ကသိုလ်ဝင်နှင့် စက်မှု၊ စိုက်ပျိုး၊ မွေးမြူရေး တက္ကသိုလ်ဝင်စာမေးပွဲ တစ်နိုင်ငံလုံးတွင် စိုက်ပျိုးရေးအတတ်ပညာ အဆင့်(၄)ရရှိသူတို့အား ဂုဏ်ပြုဆုများ ချီးမြှင့်ပေးအပ်သည်။

အခမ်းအနားတွင် တိုင်းဒေသကြီးလွှတ်တော် ဥက္ကဋ္ဌ၊ တိုင်းဒေသကြီးတရားသူကြီးချုပ်နှင့် တာဝန်ရှိသူများက အပြည်ပြည်ဆိုင်ရာလူငယ်များနေ့ အထိမ်းအမှတ် ကဏ္ဍအလိုက်ဆုရရှိသူများအား ဂုဏ်ပြုဆုများ ပေးအပ်ချီးမြှင့်ကြပြီး ကရင်တိုင်းရင်းသားလူမျိုးရေးရာဝန်ကြီးက ၂၀၂၆ ခုနှစ် အပြည်ပြည်ဆိုင်ရာလူငယ်များနေ့အထိမ်းအမှတ် အခမ်းအနားသို့ ပေးပို့လာသည့် ကုလသမဂ္ဂအထွေထွေအတွင်းရေးမှူးချုပ်၏ သဝဏ်လွှာကိုဖတ်ကြားကာ လူငယ်ဘက်စုံဖွံ့ဖြိုးတိုးတက်ရေး လုပ်ငန်းဆောင်ရွက်ချက်မှတ်တမ်း ဗီဒီယိုကလစ်ကို ပြသသည်။

ထို့နောက် လူငယ်ဂုဏ်ပြုတေးသီချင်းများဖြင့် ဖျော်ဖြေတင်ဆက်ခဲ့ကြသည့် ပဲခူးတက္ကသိုလ်မှ ကျောင်းသား ကျောင်းသူများအား ဂုဏ်ပြုဆုငွေများ ပေးအပ်ပြီး ခင်းကျင်းပြဿထားသည့် ၂၀၂၆ ခုနှစ်၊ အပြည်ပြည်ဆိုင်ရာလူငယ်များနေ့ အထိမ်းအမှတ် ဓာတ်ပုံပြခန်းကို လှည့်လည်ကြည့်ရှုကြကြောင်း သတင်းရရှိသည်။

တိုင်းဒေသကြီး(ပြန်/ဆက်)

မကွေးမြို့၌ ၂၀၂၆ ခုနှစ် အပြည်ပြည်ဆိုင်ရာလူငယ်များနေ့အထိမ်းအမှတ် အခမ်းအနားကျင်းပ

မကွေး သြဂုတ် ၁၂

၂၀၂၆ ခုနှစ် အပြည်ပြည်ဆိုင်ရာလူငယ်များနေ့ အထိမ်းအမှတ် အခမ်းအနားကို ယနေ့နံနက်ပိုင်းတွင် မကွေးမြို့ မြို့တော်ခန်းမ၌ ကျင်းပရာ တိုင်းဒေသကြီးဝန်ကြီးချုပ် ဦးတင်ကိုကို တက်ရောက်အမှာစကားပြောကြားပြီး ထူးချွန်လူငယ် ၁၈ ဦးအား ဂုဏ်ပြုဆုများ ပေးအပ်ချီးမြှင့်သည်။ **(အပေါ်ပုံ)**

အခမ်းအနားတွင် တက်ရောက်လာကြသူများက ပြည်ထောင်စုသမ္မတ မြန်မာနိုင်ငံတော်အလံအား အလေးပြုကြပြီး မကွေးတိုင်းဒေသကြီး စီမံကိန်း၊ စီးပွားရေးနှင့် ဘဏ္ဍာရေးဝန်ကြီးက ၂၀၂၆ ခုနှစ် အပြည်ပြည်ဆိုင်ရာလူငယ်များနေ့ အထိမ်းအမှတ် အခမ်းအနားသို့ ပေးပို့လာသည့် ကုလသမဂ္ဂ အထွေထွေအတွင်းရေးမှူးချုပ်၏ သဝဏ်လွှာကိုဖတ်ကြားကာ ၂၀၂၆ ခုနှစ် အပြည်ပြည်ဆိုင်ရာလူငယ်များနေ့အထိမ်းအမှတ် လူငယ်ဘက်စုံဖွံ့ဖြိုးတိုးတက်ရေးလုပ်ငန်းဆောင်ရွက်ချက်မှတ်တမ်း ဗီဒီယိုကလစ်ကို ပြသသည်။

အခမ်းအနားသို့ တိုင်းဒေသကြီးတရားလွှတ်တော် တရားသူကြီးချုပ်၊ တိုင်းဒေသကြီးဝန်ကြီးများ၊ တိုင်းဒေသကြီးလူငယ်ရေးရာကော်မတီဝင်များ၊ ဌာနဆိုင်ရာ တာဝန်ရှိသူများနှင့် ထူးချွန်လူငယ် မောင်မယ်များ တက်ရောက်ခဲ့ကြကြောင်း သတင်းရရှိသည်။

မောင်ခိုင်မင်း (ပြန်/ဆက်)

အိမ်ပြင်ပ၌ထွန်းသော မီးများကို နေ့အလင်းရောင်ရှိချိန်တွင် ပိတ်ထားခြင်းဖြင့် လျှပ်စစ်ကို ချွေတာပါ

လေးမျက်နှာမြို့ပေါ်ရပ်ကွက်များနှင့်ပတ်ဝန်းကျင်ကျေးရွာများ၊ ဟင်္သာတမြို့နယ်၊ ရေကြည်မြို့နယ်၊ ငသိုင်းချောင်းမြို့၊ ကျုံပျော်မြို့နှင့် ပတ်ဝန်းကျင် ကျေးရွာများတွင် ရေဘေးကူညီကယ်ဆယ်ရေးလုပ်ငန်းများ ဆက်လက်ဆောင်ရွက်၊ ရေကျဆင်းသွားသည့်နေရာများအား သန့်ရှင်းရေးဆောင်ရွက်

နေပြည်တော် သြဂုတ် ၁၂

ဧရာဝတီတိုင်းဒေသကြီး လေးမျက်နှာမြို့နယ်တွင် ၂၀၂၆ ခုနှစ် ဇူလိုင် ၃၀ ရက် ညပိုင်းတွင် မိုးသည်းထန်စွာရွာသွန်းမှုနှင့် မြစ်ရေတိုက်စားမှုကြောင့် ဝန်မြစ်ရေကာတာ၏ အောက်ခံမြစ်ကျိုးအင်းသဲကြောမှ ထူးပေါက်၍ ရေဖြတ်သန်းစီးဆင်းမှု ဖြစ်ပွားခဲ့ရာ ယနေ့အထိ လေးမျက်နှာမြို့ မြို့ပေါ်ရပ်ကွက်ငါးခု၊ မြို့တွင်းလမ်းမကြီးများနှင့် ပတ်ဝန်းကျင်ကျေးရွာ ၁၂၁ ရွာ၊ ဟင်္သာတမြို့နယ် ၃၇ ရွာ၊ ရေကြည်မြို့ပေါ်ရပ်ကွက် နှစ်ခုနှင့် ပတ်ဝန်းကျင်ကျေးရွာ ၂၄ ရွာ၊ ရေကြည်မြို့နယ် ငသိုင်းချောင်းမြို့ မြို့ပေါ်ရပ်ကွက် နှစ်ခုနှင့် ကျုံပျော်မြို့ မြို့ပေါ်ရပ်ကွက်နှစ်ခု၊ ပတ်ဝန်းကျင်ကျေးရွာ ခုနစ်ရွာ စုစုပေါင်း မြို့ပေါ်ရပ်ကွက် ၁၁ ခုနှင့် ကျေးရွာ ၁၈၉ ရွာသို့ ရေဝင်ရောက်မှုများ ဖြစ်ပွားခဲ့သည်။

ထို့ကြောင့် အနောက်တောင်တိုင်းစစ်ဌာနချုပ်မှ နယ်မြေခံတပ်မတော်သားများ၊ မြန်မာနိုင်ငံရဲတပ်ဖွဲ့ဝင်များ၊ မီးသတ်တပ်ဖွဲ့ဝင်များ၊ လူမှုကယ်ဆယ်ရေးအဖွဲ့များ၊ ပရဟိတအဖွဲ့များနှင့် ဒေသခံတိုင်းရင်းသားများစုပေါင်း၍ ရေဘေးကယ်ဆယ်ရေးစခန်းများ ဖွင့်လှစ်ကာ ရေဘေးသင့်ပြည်သူများအား ရှာဖွေကူညီကယ်ဆယ်ရေးလုပ်ငန်းများ ဆောင်ရွက်ပေးခြင်း၊ စားသောက်ဖွယ်ရာများ လိုက်လံပို့ဆောင်ပေးခြင်း၊ ကျန်းမာရေးစောင့်ရှောက်မှုလုပ်ငန်းများ ဆောင်ရွက်ပေးခြင်း၊ ဝန်ပန်းတာမှ ရေဝင်လမ်းထိန်းချုပ်ကာကွယ်နိုင်ရန်အတွက် ဝန်ပန်းတာရေဝင်လမ်းအား (Geobags) အိတ်များချခြင်း၊ မျောတုတ်တန်းများအတွင်း သဲအိတ်များဖြည့်၍ ကာကွယ်ခြင်း၊ Steel Sheet Pile ရိုက်သွင်းခြင်း လုပ်ငန်းများကို အရှိန်အဟုန်မြင့်ဆက်လက် ဆောင်ရွက်လျက်ရှိသည်။

ထို့ပြင် ရေပြန်လည်ကျဆင်းသွားသည့်နေရာများရှိ စာသင်ကျောင်းများ၊ လမ်းများတွင် တင်ကျန်ခဲ့သည့် နုန်းမြေများ၊ အမှိုက်များအား နယ်မြေခံတပ်မတော်သားများ၊ မြန်မာနိုင်ငံရဲတပ်ဖွဲ့ဝင်များ၊ မီးသတ်တပ်ဖွဲ့ဝင်များ၊ ပရဟိတအသင်းအဖွဲ့များက စုပေါင်းသန့်ရှင်းရေးလုပ်ငန်းများ ဆောင်ရွက်ပေးလျက်ရှိသည်။

ထိုသို့ ဆောင်ရွက်နေမှုများကို အနောက်တောင်တိုင်းစစ်ဌာနချုပ်မှ တာဝန်ရှိသူများက သွားရောက်ကြည့်ရှုပြီး လိုအပ်သည်များ ပေါင်းစပ်ညှိနှိုင်းဆောင်ရွက်ပေးလျက်ရှိကြောင်း သတင်းရရှိသည်။

သတင်းစဉ်

ညောင်လေးပင်မြို့နယ်၌ သဘာဝရေပြင်အတွင်းသို့ ငါးမျိုးစိုက်ထည့်

ညောင်လေးပင် သြဂုတ် ၁၂

ပဲခူးတိုင်းဒေသကြီး ညောင်လေးပင်မြို့နယ်၌ ဒေသအတွင်းငါးမျိုး

ပြန့်ပွားရေး၊ ငါးသယံဇာတတိုးပွားလာစေရေး၊ တစ်ပိုင်တစ်နိုင်ဟင်းစားရရှိရေးနှင့် ငါးစားသုံးမှုဖူလုံစေရေးတို့အတွက်ရည်ရွယ်၍ ယနေ့နံနက်က ခရိုင်စီမံခန့်ခွဲရေးနှင့်အုပ်ချုပ်ရေးကော်မတီဥက္ကဋ္ဌ ဦးရဲဝင်း၊ တိုင်းဒေသကြီးလွှတ်တော်ကိုယ်စားလှယ် ဦးသိန်းနိုင်နှင့် ဦးမြင့်စိုး၊ ပဲခူးတိုင်းဒေသကြီး ငါးလုပ်ငန်းဦးစီးဌာနမှူး ဒေါက်တာစုမျိုးသွယ်နှင့် မြို့နယ်အဆင့်ဌာနဆိုင်ရာတာဝန်ရှိသူများ၊ ဒေသခံပြည်သူများက ဝါးရုံကုန်းချောင်းရေပြင်အတွင်းသို့ ပဲခူးငါးသားဖောက်စခန်းမှမွေးမြူထားသော နှစ်လက်မအရွယ် ငါးခုံးမကြီးသားပေါက်ကောင်ရေ ၁၀၀၀၀၀ နှင့် ငါးမြစ်ချင်းသားပေါက်ကောင်ရေ ၁၀၀၀၀၀ စုစုပေါင်းကောင်ရေ ၂၀၀၀၀၀ တို့ကို ဝါရုံကုန်းချောင်းအတွင်းသို့ ငါးမျိုးစိုက်ထည့်ပေးခဲ့ကြောင်း သိရသည်။

မြို့နယ်(ပြန်/ဆက်)

မိသားစုဝင်ငွေတိုးစီမံကိန်းမှ လူသုံးကုန်ထုတ်လုပ်မှုနည်းပညာသင်တန်းဖွင့်ပွဲ ကျင်းပ

ကလေး သြဂုတ် ၁၂

သမဝါယမနှင့်ကျေးလက်ဖွံ့ဖြိုးရေးဝန်ကြီးဌာန ကလေးခရိုင်အသေးစားစက်မှုလက်မှုလုပ်ငန်းဦးစီးဌာနက ကြီးမျှားကျင်းပသော အသေးစားအငယ်စားစီးပွားရေးလုပ်ငန်းများပေါ်ထွန်းလာစေရေး ဆောင်ရွက်မည့် လုပ်ငန်းမှ လူသုံးကုန်ထုတ်လုပ်မှုနည်းပညာ သင်တန်းဖွင့်ပွဲအခမ်းအနားကို ယနေ့ မွန်းလွဲ ၂ နာရီက ကလေးမြို့နယ် စုပေါင်းရုံးခန်းမ၌ ကျင်းပရာ ခရိုင်စီမံခန့်ခွဲရေးနှင့်အုပ်ချုပ်ရေးကော်မတီဥက္ကဋ္ဌနှင့် အဖွဲ့ဝင်များ၊ ခရိုင်အဆင့် ကြီးကြပ်မှုကော်မတီဝင်များ၊ သက်ဆိုင်ရာ တာဝန်ရှိသူများနှင့် သင်တန်းသားများ တက်ရောက်ကြသည်။

ဦးစွာ ခရိုင်စီမံခန့်ခွဲရေးနှင့်အုပ်ချုပ်ရေးကော်မတီဥက္ကဋ္ဌ ဦးမိုးထက်က သင်တန်းဖွင့်အမှာစကားပြောကြားပြီး ကလေးခရိုင် အသေးစားစက်မှုလက်မှုလုပ်ငန်းဦးစီးဌာန ဦးစီးမှူးက ဌာန၏လုပ်ငန်းဆောင်ရွက်ချက်များ၊ စီမံကိန်းဆောင်ရွက်နိုင်မှုအခြေအနေများ၊ ရည်ရွယ်ချက်များနှင့် အကျိုးကျေးဇူးများ၊ လုပ်ငန်းထူထောင်နိုင်ရန် လုပ်ငန်းသုံးပစ္စည်းများ ပေးအပ်မည့်အစီအစဉ်များကို ရှင်းလင်းပြောကြားသည်။ ထို့နောက် ခရိုင်စီမံခန့်ခွဲရေးနှင့်အုပ်ချုပ်ရေးကော်မတီဥက္ကဋ္ဌက သင်တန်းသုံးကုန်ကြမ်းများကို လှည့်လည်ကြည့်ရှုကြပြီး သင်တန်းတွင် သင်တန်းသား ၁၅ ဦးအား ဆပ်ပြာအမျိုးမျိုးပြုလုပ်နည်းတို့ကို သြဂုတ် ၁၂ ရက်မှ ၂၅ ရက်အထိ စာတွေ့လက်တွေ့ သင်ကြားပေးသွားမည်ဖြစ်ကြောင်း သိရသည်။

မြို့နယ်(ပြန်/ဆက်)

သရက်မြို့နယ်၌ ထင်းအစားထိုး လောင်စာတိုးမြှင့်သုံးစွဲရေး လူထုပညာပေးဟောပြော

သရက် သြဂုတ် ၁၂

မကွေးတိုင်းဒေသကြီး အပူပိုင်းဒေသစိမ်းလန်းစိုပြည်ရေးဦးစီးဌာန ညွှန်ကြားရေးမှူး၏ စီစဉ်ကြီးကြပ်မှုဖြင့် ထင်းအစားအခြားလောင်စာ

တိုးမြှင့်သုံးစွဲရေးနှင့် သဘာဝပတ်ဝန်းကျင်ထိန်းသိမ်းရေး လူထုအသိပညာပေးဟောပြောပွဲကို ယမန်နေ့နံနက်ပိုင်းက အောင်သီရိရပ်ကွက် ပေတစ်ပင်ဘုန်းတော်ကြီးကျောင်း ဓမ္မာရုံ၌ ကျင်းပသည်။

အခမ်းအနားတွင် မြို့နယ်စီမံခန့်ခွဲရေးနှင့်အုပ်ချုပ်ရေးကော်မတီ အဖွဲ့ဝင် ဦးအောင်ကျော်ဦးက အမှာစကားပြောကြားပြီး အပူပိုင်းဒေသစိမ်းလန်းစိုပြည်ရေးဦးစီးဌာန မကွေးတိုင်းဒေသကြီး ညွှန်ကြားရေးမှူး ဦးမြင့်စိုးက သဘာဝပတ်ဝန်းကျင်ထိန်းသိမ်းရေးနှင့် ထင်းအစား အခြားလောင်စာတိုးမြှင့်အသုံးပြုရန် လူထုအသိပညာပေးဟောပြောဆွေးနွေးသည်။ ထို့နောက် တိုင်းဒေသကြီး အပူပိုင်းဒေသစိမ်းလန်းစိုပြည်ရေးဦးစီးဌာန၏ အစီအစဉ်ဖြင့် ဟောပြောပွဲတက်ရောက်လာကြသည့် အိမ်ထောင်စုဝင် ၂၆၀ အတွက် စွမ်းအားမြင့် အောမ်းမီးဖို အလုံး ၂၆၀ ကို တာဝန်ရှိသူများက ပေးအပ်ခဲ့သည်။

ခရိုင်(ပြန်/ဆက်)

အဂတိလိုက်စားမှုတိုက်ဖျက်ရေးဆိုင်ရာ အသိပညာပေး

ရန်ကုန် သြဂုတ် ၁၂

အဂတိလိုက်စားမှုတိုက်ဖျက်ရေးဆိုင်ရာ အသိပညာပေးဆွေးနွေးပွဲ အခမ်းအနားကို ယမန်နေ့က ရန်ကုန်မြို့ရှိအောင်ဘာလေသိန်းဆုဌာနခွဲ၊ ထီဖွင့်ပွဲခန်းမ၌ကျင်းပရာ အလယ်အလတ်အဖွဲ့နှစ်ထမ်းများဆိုင်ရာ အခွဲနှစ်ရုံး(၃)၏ ဌာနမှူး၊ ညွှန်ကြားရေးမှူး ဦးစောဆွေက အမှာစကားပြောကြားပြီး အဂတိလိုက်စားမှုတိုက်ဖျက်ရေးကော်မရှင်ရုံးခွဲ (ရန်ကုန်) မှ လက်ထောက်ညွှန်ကြားရေးမှူး ဦးအောင်အောင်က အဂတိလိုက်စားမှု တားဆီးကာကွယ်ရေးနှင့် တိုက်ဖျက်ရေးဥပဒေများနှင့် စပ်လျဉ်း၍ ရှင်းလင်းဆွေးနွေးပြောကြားသည်။

ဆွေးနွေးပွဲသို့ အောင်ဘာလေသိန်းဆုဌာနခွဲနှင့် အလယ်အလတ်အဖွဲ့နှစ်ထမ်းများဆိုင်ရာအခွဲနှစ်ရုံး(၃)မှ အရာထမ်း၊ အမှူထမ်း စုစုပေါင်း ၂၂၀ ခန့်တက်ရောက်ခဲ့ပြီး တက်ရောက်လာသူများကို အသိပညာပေး လက်ကမ်းစာစောင်များဖြန့်ဝေခဲ့ကြောင်း သိရသည်။ **မြို့နယ်(ပြန်/ဆက်)**

မင်္ဂလာဒုံမြို့နယ်၌ ရပ်ကွက်/ ကျေးရွာအုပ်ချုပ်ရေးမှူးများ လုပ်ငန်းစွမ်းဆောင်ရည်မြှင့်တင်

ရန်ကုန် သြဂုတ် ၁၂

ရန်ကုန်တိုင်းဒေသကြီး မင်္ဂလာဒုံမြို့နယ်၌ ရပ်ကွက်/ကျေးရွာအုပ်ချုပ်

ရေးမှူးများ လုပ်ငန်းစွမ်းဆောင်ရည်မြှင့်မားရေးသင်တန်း(၂/၂၀၂၆) ဖွင့်ပွဲကို မြို့နယ်အထွေထွေအုပ်ချုပ်ရေးဦးစီးဌာန၌ ယမန်နေ့ နံနက်ပိုင်းကကျင်းပရာ ခရိုင်အထွေထွေအုပ်ချုပ်ရေးဦးစီးဌာန ခရိုင်အုပ်ချုပ်ရေးမှူး ဦးဘုန်းမြတ်သူက အမှာစကားပြောကြားသည်။

အဆိုပါအခမ်းအနားသို့ မင်္ဂလာဒုံခရိုင်စီမံခန့်ခွဲရေးနှင့်အုပ်ချုပ်ရေးကော်မတီဥက္ကဋ္ဌနှင့် အဖွဲ့ဝင်များ၊ လွှတ်တော်ကိုယ်စားလှယ်များ ၊ မင်္ဂလာဒုံမြို့နယ်စီမံခန့်ခွဲရေးနှင့် အုပ်ချုပ်ရေးကော်မတီ ခေတ္တဥက္ကဋ္ဌနှင့် အဖွဲ့ဝင်များ၊ မြို့နယ်အဆင့်ဌာနဆိုင်ရာများနှင့် ရပ်ကွက်/ကျေးရွာအုပ်စု အုပ်ချုပ်ရေးမှူးများ စုစုပေါင်း ၅၄ ဦးခန့် တက်ရောက်ခဲ့ကြကြောင်း သိရသည်။

မြို့နယ် (ပြန်/ဆက်)

လားရှိုးခ၌ အသက်မွေးဝမ်းကျောင်း လက်သမားအတတ်ပညာ သင်ကြားပေး

လားရှိုး သြဂုတ် ၁၂

လားရှိုးမြို့၌ လက်သမားအတတ်ပညာသင်တန်းကို ယမန်နေ့က မြို့နယ်ကျေးလက်ဒေသဖွံ့ဖြိုးတိုးတက်ရေးဦးစီးဌာနရုံးခ၌ဖွင့်လှစ်ရာ ပြည်သူ့လွှတ်တော် ကျန်းမာရေးနှင့် အားကစားဆိုင်ရာကော်မတီဥက္ကဋ္ဌ ဒေါက်တာမျိုးထွန်း တက်ရောက်အမှာစကားပြောကြားပြီး ခရိုင်ကျေးလက်ဒေသဖွံ့ဖြိုးတိုးတက်ရေးဦးစီးမှူး ဦးအောင်ဗိုလ်ဗိုလ်က သင်တန်းဖွင့်လှစ်ရခြင်းနှင့်ပတ်သက်၍ ရှင်းလင်းပြောကြားသည်။

အဆိုပါသင်တန်းသို့ သင်တန်းသား ၂၀ တက်ရောက်ကြပြီး ၁၅ ရက်ကြာ သင်ခန်းစာများကို မြို့နယ်ကျေးလက်ဒေသ ဖွံ့ဖြိုးတိုးရေးဦးစီးဌာနနှင့် ဒေသခံလက်သမားဆရာကြီးများက ပူးပေါင်းသင်ကြားပေးမည်ဖြစ်သည်။

ခရိုင်(ပြန်/ဆက်)

တံတားဦးမြို့ အခြေခံပညာအထက်တန်းကျောင်း၌ (ဖီးကြမ်း) ဌက်ပျောပင်များ စိုက်ပျိုး

တံတားဦး သြဂုတ် ၁၂

ကလေးငယ်များ အာဟာရပြည့်ဝရေး ဌက်ပျောစိုက်ပျိုးရေး စီမံချက်ဖြင့် မန္တလေးတိုင်းဒေသကြီး တံတားဦးမြို့ အခြေခံပညာအထက်တန်းကျောင်းအတွင်း၌ ဌက်ပျောပင် စိုက်ပျိုးပွဲအခမ်းအနားကို ယနေ့နံနက် ၉ နာရီက ကျင်းပသည်။

ဦးစွာ စိုက်ပျိုးမည့် ဌက်ပျောပင်များကို တံတားဦးခရိုင်စီမံခန့်ခွဲရေးနှင့်အုပ်ချုပ်ရေးကော်မတီဥက္ကဋ္ဌ ခရိုင်အုပ်ချုပ်ရေးမှူး ဦးအောင်ချမ်းငြိမ်းနှင့်အဖွဲ့ဝင်များ၊ ပြည်သူ့လွှတ်တော်ကိုယ်စားလှယ် ဦးအောင်သူ၊ မြို့နယ်စီမံခန့်ခွဲရေးနှင့်အုပ်ချုပ်ရေးကော်မတီဥက္ကဋ္ဌ မြို့နယ်အုပ်ချုပ်ရေးမှူး ဦးဖြိုးဇော်ကိုကိုနှင့်အဖွဲ့ဝင်များက ဖီးကြမ်းဌက်ပျောပင်များကို ခရိုင်/မြို့နယ် ပညာရေးမှူးများ၊ ဆရာ ဆရာမများ၊ ကျောင်းသား ကျောင်းသူများထံသို့ပေးပြီး တက်ရောက်လာသူများက ဖီးကြမ်းဌက်ပျောပင် ၅၀၀ ကို တပျော်တပါး စုပေါင်းစိုက်ပျိုးပေးကြသည်။ **ရဲတင့်(ပြန်/ဆက်)**

လွိုင်ကော်မြို့၌ ကတ္တရာလမ်းလုပ်ငန်း အရည်အသွေးတိုင်းတာခြင်း ကွင်းဆင်းစစ်ဆေး

လွိုင်ကော် သြဂုတ် ၁၂

ကယားပြည်နယ် ကျေးလက်လမ်းဖွံ့ဖြိုးရေးဦးစီးဌာနက ၂၀၂၆-၂၀၂۷ ဘဏ္ဍာရေးနှစ် ပြည်နယ်ငွေလုံးငွေရင်းရန်ပုံငွေဖြင့် လွိုင်ကော်မြို့ ပန်ကန်းကျေးရွာ ဘိုးလူးနီလမ်း (၀/၂ ဒသမ ۷၁) မိုင်အား ကျောက်မှ ကတ္တရာလမ်းခင်းခြင်းလုပ်ငန်းဆောင်ရွက်နေမှုကို စီမံကိန်းစစ်ဆေးရေးနှင့် အရည်သွေးထိန်းသိမ်းရေးဌာနခွဲ(ရုံးချုပ်)မှ တာဝန်ရှိသူများနှင့် လွိုင်ကော်ခရိုင်လက်ထောက်ညွှန်ကြားရေးမှူးတို့က ယနေ့နံနက်ပိုင်းတွင် အရည်အသွေး (QC) စစ်ဆေးတိုင်းတာခဲ့ကြောင်း သိရသည်။ **မေစု(ပြန်/ဆက်)**

လပွတ္တာမြို့နယ်၌ မိုးရာသီကာလ ရေကြီးရေလျှံမှုများ မဖြစ်ပေါ်စေရေး ရေနုတ်မြောင်းများ ဖော်ထုတ်ရှင်းလင်း

လပွတ္တာ သြဂုတ် ၁၂

ဧရာဝတီတိုင်းဒေသကြီး လပွတ္တာမြို့နယ်၌ မိုးတွင်းကာလ ရေကြီးရေလျှံမှုများ မဖြစ်ပေါ်စေရေးအတွက် ယနေ့နံနက်ပိုင်းက သဇင်လမ်းနှင့် ဥယျာဉ်ကုန်းလမ်းရှိ ရေနုတ်မြောင်းများကို ရေစီးရေလာကောင်းမွန်စေရန် ဖော်ထုတ်ရှင်းလင်းလျက်ရှိသည်။

ထိုသို့ ဆောင်ရွက်ရာတွင် ခရိုင်စီမံခန့်ခွဲရေးနှင့် အုပ်ချုပ်ရေး ကော်မတီဥက္ကဋ္ဌ ဦးကိုကိုလှိုင်၏ ကြီးကြပ်မှုဖြင့် စည်ပင်သာယာရေး အဖွဲ့ အမှုဆောင်အရာရှိ ဦးနေမျိုးအောင်က ဦးဆောင်၍ မြို့နယ်စည်ပင်သာယာရေးအဖွဲ့မှ ဝန်ထမ်းများက ရေနုတ်မြောင်းများ တူးဖော်ခြင်း၊ ချုံနွယ်ပိတ်ပေါင်းများ ခုတ်ထွင်ရှင်းလင်းခြင်း၊ လူနေထူထပ်သည့်လမ်းများရှိ ယာဉ်ယန္တရားမဝင်နိုင်သည့် နေရာများအား လူအားဖြင့် ဖော်ထုတ်ရှင်းလင်းပေးလျက်ရှိကြောင်း သိရပြီး ထွက်ရှိအမှိုက်များ အားလုံးကို စည်ပင်သာယာရေးအဖွဲ့ပိုင် ယာဉ်များဖြင့် စနစ်တကျ သိမ်းဆည်းခဲ့ကြောင်း သိရသည်။

ခရိုင်(ပြန်/ဆက်)

ဝါးခယ်မမြို့နယ်၌ စက်ယန္တရားဖြင့် ရေစီးရေလာကောင်းမွန်ရေး ဆောင်ရွက်

ဝါးခယ်မ သြဂုတ် ၁၂

ဧရာဝတီတိုင်းဒေသကြီး ဝါးခယ်မမြို့နယ်၌ သြဂုတ် ၁၁ ရက်မှစ၍ ရေကြီးနစ်မြုပ်မှုမရှိစေရေး၊ ရေစီးဆင်းမှုကောင်းစေရေးအတွက် မြို့နယ်အုပ်ချုပ်ရေးမှူး ဦးစွမ်းထက်၏ ညွှန်ကြားမှုဖြင့် ဒုတိယမြို့နယ်အုပ်ချုပ်ရေးမှူး ဦးရဲလင်းအောင်နှင့် မြို့နယ်စည်ပင်သာယာရေး အမှုဆောင်အရာရှိ ဦးလှိုင်ဝင်းဟန်တို့ ကြီးကြပ်ကာ စက်ယန္တရားနှင့် လူအင်အားများ အသုံးပြုပြီး ဝါးခယ်မမြို့၏ အဓိကရေထွက်ပေါက်တစ်ခုဖြစ်သော ရှစ်မျက်နှာဘုရားလမ်းနှင့် မြို့မလမ်းရေထွက်ပေါက်၊ နိဗ္ဗာန်လမ်းရေမြောင်းနှင့် မြို့တွင်းရှိမြောင်းများအားလုံး တူးဖော်ခြင်းလုပ်ငန်းများကို ဆောင်ရွက်ခဲ့ကြောင်း သိရသည်။

ရီရီလွင်(ပြန်/ဆက်)

ငါးသိုင်းချောင်းမြို့၌ ရေဘေးသင့်ပြည်သူများအား အခြေခံစားသောက်ကုန်များနှင့် အခြားပစ္စည်းများ လှူဒါန်း

ငါးသိုင်းချောင်း သြဂုတ် ၁၂

ဧရာဝတီတိုင်းဒေသကြီး ငါးသိုင်းချောင်းမြို့၌ လေးမျက်နှာမြို့နယ်ရှိ

ဝန်ရေကာတာ တာမိုင် ၂၅/၃ အနီး အောက်ခံမြစ်ကျိုးအင်းသဲကြောမှ ထူးပေါက်၍ ရေဖြတ်သန်းစီးဆင်းမှုကြောင့် တာတမံနိမ့်ကျမှုဖြစ်ပွားပြီး ရေကျော်စီးဝင်ခြင်းကြောင့် ငါးသိုင်းချောင်းမြို့ရှိ ရွှေဘိုရပ်ကွက်နှင့် မြို့သစ်ရပ်ကွက်အတွင်းသို့ ရေစီးဝင်ခြင်းကြောင့် သက်ဆိုင်ရာ ရေဘေးရှောင်စခန်းများသို့ ယာယီရွှေ့ပြောင်းထားလျက်ရှိသည်။

အဆိုပါ ရေဘေးရှောင်စခန်းများသို့ တိုင်းဒေသကြီးနှင့် ပြည်နယ်များမှ အလှူရှင်များ၊ လူမှုကူညီကယ်ဆယ်ရေးအသင်းအဖွဲ့များနှင့် အလှူရှင်များက ဆန်၊ ရိက္ခာ၊ အခြေခံစားသောက်ကုန်များနှင့် အခြားပစ္စည်းများကို နေ့စဉ်လာရောက်လှူဒါန်းလျက်ရှိကြောင်း သိရသည်။

မြို့နယ်(ပြန်/ဆက်)

ပခုက္ကူမြို့နယ်၌ ရေဝင်ရောက်သောပြည်သူများအား ရေဘေးရှောင်စခန်းများသို့ ပြောင်းရွှေ့ပေး၊ ထောက်ပံ့ပစ္စည်းများ ပေးအပ်

ပခုက္ကူ သြဂုတ် ၁၂

မကွေးတိုင်းဒေသကြီး ပခုက္ကူမြို့နယ်၌ ဧရာဝတီမြစ်ရေသည် စိုးရိမ်ရေမှတ်အထက်သို့ ကျော်လွန်ရောက်ရှိနေပြီး မြစ်ကမ်းနံဘေးနှင့် မြေနိမ့်ပိုင်းရပ်ကွက်များ၊ ကျေးရွာများရှိ ပြည်သူများအား ယမန်နေ့က ရေဘေးရှောင်စခန်းများသို့ ကူညီပြောင်းရွှေ့ပေးပြီး ထောက်ပံ့ရေးပစ္စည်းများ ပေးအပ်သည်။

မြစ်ရေဝင်ရောက်မှုကြောင့် ပခုက္ကူမြို့ အမှတ် (၁၀)၊ (၁၃)နှင့် (၁၄) ရက်ကွက်များ၊ ရွှေချောင်းကျေးရွာရှိ အိမ်ထောင်စု ၂၀၃ စု၊ လူဦးရေ ၈၄၃ ဦးတို့ကို ခရိုင်၊ မြို့နယ်စီမံခန့်ခွဲရေးနှင့် အုပ်ချုပ်ရေးကော်မတီ ဥက္ကဋ္ဌများနှင့် အဖွဲ့ဝင်များ၊ ပြည်သူ့လွတ်တော်ကိုယ်စားလှယ်၊ ဘေးအန္တရာယ်ဆိုင်ရာစီမံခန့်ခွဲမှုဦးစီးဌာနနှင့် မြို့နယ်မီးသတ်ဦးစီးဌာနတို့မှ ဝန်ထမ်းများ၊ ရပ်ကွက်အုပ်ချုပ်ရေးမှူးများ ပူးပေါင်းပြီး ရေဘေးရှောင်စခန်းဖွင့်လှစ်ထားသည့် နေရာငါးနေရာသို့ ကူညီပြောင်းရွှေ့ပေးပြီး လိုအပ်သည့် ထောက်ပံ့ရေးပစ္စည်းများ ပေးအပ်ကြသည်။

ဘာမီသာ(ပခုက္ကူ)

ကျေးလက်နေအမျိုးသမီးများ ဖွံ့ဖြိုးတိုးတက်ရေး ဆွေးနွေးဟောပြော

နေပြည်တော် သြဂုတ် ၁၂

မြန်မာအမျိုးသမီးစီးပွားရေးစွမ်းဆောင်ရှင်များအသင်းက ကျေးလက်နေအမျိုးသမီးများ ဖွံ့ဖြိုးတိုးတက်ရေးဆွေးနွေးဟောပြောပွဲကို ယမန်နေ့က လယ်ဝေးမြို့နယ် ဗောဓိကုန်းကျေးရွာ ဗောဓိကုန်းကျောင်းတိုက်၌ ကျင်းပရာ နေပြည်တော် မြန်မာအမျိုးသမီးစီးပွားရေး စွမ်းဆောင်ရှင်များ အသင်းဥက္ကဋ္ဌ ဒေါ်သီတာမြည်မ်းနှင့် တာဝန်ရှိသူများတက်ရောက်သည်။

အခမ်းအနားတွင် နေပြည်တော် မြန်မာအမျိုးသမီးစီးပွားရေး စွမ်းဆောင်ရှင်များအသင်းဥက္ကဋ္ဌက အမှာစကားပြောကြားပြီး ဒုဥက္ကဋ္ဌများနှင့် အသင်းဝင်များက တက်ရောက်လာသည့် ကျောင်းသူများကို အလုပ်အကိုင်အခွင့်အလမ်းများ ဖန်တီးပေးမှု၊ သားအိမ်ခေါင်းကင်ဆာကာကွယ်ရေးအတွက် သိကောင်းစရာများနှင့် social media နှင့် ပတ်သက်၍ ဆောင်ရန်၊ ရှောင်ရန်အချက်များကို ရှင်းလင်းပြောပြခဲ့ကြောင်း သိရသည်။

ထွန်းလင်း

မြစ်သားမြို့နယ်၌ မြေသြဇာ၊ မျိုးစေ့နှင့် ပိုးသတ်ဆေးဥပဒေဆိုင်ရာ ပညာပေးဆွေးနွေး

မြစ်သား သြဂုတ် ၁၂

မန္တလေးတိုင်းဒေသကြီး မြစ်သားမြို့နယ်၌ မြေသြဇာ၊ မျိုးစေ့နှင့် ပိုးသတ်ဆေး ဥပဒေဆိုင်ရာပညာပေးဆွေးနွေးပွဲကို ယမန်နေ့က စိုက်ပျိုးရေးဦးစီးဌာနရုံးခန်းမ၌ ကျင်းပရာ ကျောက်ဆည်ခရိုင် စိုက်ပျိုးရေးဦးစီးဌာန လက်ထောက်ညွှန်ကြားရေးမှူး ဒေါ်ခင်ငြိမ်းထွေးက အမှာစကားပြောကြားသည်။

ထို့နောက် တာဝန်ရှိသူများက မြေသြဇာဥပဒေ၊ မျိုးစေ့ဥပဒေ၊ ပိုးသတ်ဆေးဥပဒေဆိုင်ရာ အကြောင်းအရာများကို ရှင်းလင်းဆွေးနွေးပြီး မြေသြဇာ၊ မျိုးစေ့၊ ပိုးသတ်ဆေးလုပ်ငန်းရှင်များက သိရှိလိုသည်များ မေးမြန်းဆွေးနွေးခဲ့ကြောင်း သိရသည်။

ဝါဝါမြင့်(မြစ်သား)

ရေကြည်မြို့နယ်၌ ရေနုတ်မြောင်းများ တူးဖော်ရှင်းလင်း

ရေကြည် သြဂုတ် ၁၂

ဧရာဝတီတိုင်းဒေသကြီး ရေကြည်မြို့နယ် စည်ပင်သာယာရေးအဖွဲ့က မြို့ပေါ်ရပ်ကွက်များအတွင်း မိုးတွင်းကာလ၌ ရေကြီးရေလျှံမှုများ မဖြစ်ပေါ်စေရေးအတွက် ရေနုတ်မြောင်းများ တူးဖော်ရှင်းလင်းခြင်းလုပ်ငန်းများကို ယနေ့နံနက်ပိုင်းက ဆောင်ရွက်သည်။

ထိုသို့ဆောင်ရွက်ရာတွင် မြို့နယ်စည်ပင်သာယာရေးအဖွဲ့ အမှုဆောင်အရာရှိ ဦးစိုးမိုးကျော်၊ တာဝန်ခံအင်ဂျင်နီယာ ဦးကျော်မြင့်နိုင်နှင့် ဝန်ထမ်းများက အောင်ဆန်းရပ်ကွက် ကျောင်းလမ်းမကြီး ဝဲယာတစ်လျှောက်ရှိ ရေနုတ်မြောင်းများ ရေစီးရေလာကောင်းမွန်ရေးအတွက် ဖော်ထုတ်ရှင်းလင်းပေးပြီး အမှိုက်များကို အဖွဲ့ပိုင်ယာဉ်များဖြင့် စနစ်တကျ သိမ်းဆည်းပေးခဲ့ကြောင်း သိရသည်။

အောင်သူဟန်(ပြန်/ဆက်)

ရွှေပြည်သာမြို့နယ် ရွှေပြည်နို့စားနွားမွေးမြူရေး သမအသင်း အမှုဆောင်သစ်ရွေးချယ်

ရွှေပြည်သာ သြဂုတ် ၁၂

ရန်ကုန်တိုင်းဒေသကြီး ရွှေပြည်သာမြို့နယ် ရွှေပြည်နို့စားနွားမွေးမြူရေးသမဝါယမအသင်းလိမိတက်၏၂၀၂၅-၂၀၂၆ ဘဏ္ဍာနှစ် နှစ်ပတ်လည် အရပ်ရပ်ဆိုင်ရာ အစည်းအဝေးနှင့် အမှုဆောင်သစ်ရွေးချယ်တင်မြှောက်ခြင်းကို ယနေ့နံနက်ပိုင်းက မြို့နယ်သမဝါယမဦးစီးဌာနရုံး၌ ကျင်းပရာ ရွှေပြည်နို့စားနွားမွေးမြူရေး သမဝါယမအသင်းလိမိတက်အသင်းဥက္ကဋ္ဌက သဘာပတိအဖြစ် ဆောင်ရွက်ပြီး မြို့နယ်သမဝါယမဦးစီးဌာန ဦးစီးအရာရှိ ဒေါ်မေယုဝါလှိုင်က လုပ်ငန်းပိုင်းဆိုင်ရာများကို ရှင်းလင်းပြောကြားသည်။

ထို့နောက် အသင်း၏အမှုဆောင်အဖွဲ့ကို ဥပဒေနှင့်အညီ ရွေးချယ်ခဲ့ကြောင်း သိရသည်။

နေမျိုးထွန်း(ပြန်/ဆက်)

❑ **မိမိပိုင် နိုင်ငံသားစိစစ်ရေးကတ်၊ Mobile SIM Card ၊ Mobile Payment Account ၊ Bank Account များအား မသက်ဆိုင်သူထံသို့ အခကြေးငွေဖြင့် ရောင်းချခြင်း၊ ငှားရမ်း အသုံးပြုစေခြင်းများ ဆောင်ရွက်ပါက တည်ဆဲဥပဒေများနှင့်အညီ အရေးယူခံရနိုင်ပါသည်။**

နေရာအနှံ့အပြား မိုးထစ်ချုန်းရွာပြီး နေရာကွက်၍ မိုးကြီးနိုင်

နေပြည်တော် သြဂုတ် ၁၂

ယနေ့နံနက် ၆ နာရီခွဲ တိုင်းထွာချက်များအရ ကပ္ပလီပင်လယ်ပြင်နှင့် ဘင်္ဂလားပင်လယ်အော်တို့တွင် မုတ်သုံ လေအားကောင်းနေခြင်းကြောင့်လည်းကောင်း၊ ဘင်္ဂလားပင်လယ်အော်အနောက်မြောက်ပိုင်းတွင် လေထုမငြိမ်မသက်မှုများ ဖြစ်ပေါ်နေခြင်းကြောင့်လည်းကောင်း၊ မိုးတိမ်တောင်များဖြစ်ထွန်းမှုအားကောင်းနေခြင်းကြောင့် လည်းကောင်း ယနေ့နံနက်မှ သြဂုတ် ၁၅ ရက်အတွင်း နေပြည်တော်၊ ရန်ကုန်တိုင်းဒေသကြီး၊ မန္တလေးတိုင်းဒေသကြီး၊ ပဲခူးတိုင်းဒေသကြီး၊ မကွေးတိုင်းဒေသကြီး၊ စစ်ကိုင်းတိုင်းဒေသကြီး၊ ဧရာဝတီတိုင်းဒေသကြီး၊ တနင်္သာရီတိုင်းဒေသကြီး၊ ကချင်ပြည်နယ်၊ ကယားပြည်နယ်၊ ကရင်ပြည်နယ်၊ ချင်းပြည်နယ်၊ မွန်ပြည်နယ်၊ ရခိုင်ပြည်နယ်နှင့် ရှမ်းပြည်နယ်တို့တွင် နေရာစိပ်စိပ်မှ နေရာအနှံ့အပြား မိုးထစ်ချုန်းရွာပြီး ရန်ကုန်တိုင်းဒေသကြီး၊ ပဲခူးတိုင်းဒေသကြီး၊ ဧရာဝတီတိုင်းဒေသကြီး၊ တနင်္သာရီတိုင်းဒေသကြီး၊ ကချင်ပြည်နယ်၊ ကရင်ပြည်နယ်၊ မွန်ပြည်နယ်နှင့် ရခိုင်ပြည်နယ်တို့တွင် နေရာကွက်၍ မိုးကြီးနိုင်သည်။

မြန်မာ့ကမ်းရိုးတန်းတစ်လျှောက်နှင့် ကမ်းလွန်ပင်လယ်ပြင်တို့တွင် ရံဖန်ရံခါ မိုးသက်လေပြင်းများကျရောက်ပြီး လှိုင်းကြီးမည်။ မိုးသက်လေပြင်းကျစဉ် ရေပြင်/မြေပြင်လေသည် တစ်နာရီလျှင် ၃၅ မိုင်အထိ တိုက်ခတ်နိုင်သည်။ လှိုင်းအမြင့်မှာ မြန်မာ့ကမ်းရိုးတန်းတစ်လျှောက်နှင့် ကမ်းလွန်ပင်လယ်ပြင်တို့တွင် ၁၀ ပေမှ ၁၂ ပေခန့်ရှိနိုင်သည်။

သို့ဖြစ်ပါ၍ ကုန်းမြင့်ဒေသအနီးတွင် နေထိုင်ကြသူများအနေဖြင့် မြေပြိုမှုအန္တရာယ်နှင့် မြစ်ငယ်၊ ချောင်းငယ်များအနီးတွင် နေထိုင်ကြသူများအနေဖြင့် ရေကြီး၊ ရေလျှံ မှုများကို ကြိုတင်သတိပြုနိုင်ပါရန်နှင့် ပြည်တွင်းလေကြောင်းပျံသန်းရေး၊ မြန်မာ့ကမ်းရိုးတန်းတစ်လျှောက်နှင့် ကမ်းလွန်ပင်လယ်ပြင်တို့ရှိ ကမ်းနီး၊ ကမ်းဝေးငါးဖမ်း ရေယာဉ်များ၊ သင်္ဘောများအနေဖြင့်လည်း ကြိုတင်သတိပြုနိုင်ပါရန် အသိပေးနှိုးဆော်အပ်ပါသည်။ **မိုး/ဧလ**

ညောင်ဦး၌ ရေဘေးသင့်ပြည်သူများအားထောက်ပံ့

ညောင်ဦး သြဂုတ် ၁၂

ညောင်ဦးမြို့နယ်၌ ဧရာဝတီမြစ်ရေ ဝင်ရောက်နေသည့် မြေနိမ့်ပိုင်း ရပ်ကွက်များမှ အိမ်ထောင်စုများကို ရေဘေးရှောင်စခန်းများသို့ပြောင်းရွှေ့ပေးလျက်ရှိကာ အိမ်ထောင်စု ၁၅၂ စု၊ လူဦးရေ ၅၉၄ ဦးတို့အား ဆန် ရိက္ခာနှင့် ငွေကျပ် ၂၉ သိန်းကျော်ကို ထောက်ပံ့ပေးအပ်သည်။

ရေဘေးရှောင် စခန်းဖွင့်လှစ်ထားရှိသည့် အမှတ်(၁) ဆုတောင်းပြည့်ဘုရား၊ ဓမ္မာရုံ၊ အမှတ်(၂)ယွန်းတန်း ဓမ္မာရုံ၊ အမှတ်(၄) ရပ်ရှစ်မျက်နှာကျောင်း ဓမ္မာရုံ၊ အမှတ်(၅)ရပ် ဓမ္မာရုံ၊ အမှတ်(၇)ရပ်ရှိ မြသိန်းတန်ဘုရား ဓမ္မာရုံများရှိ ရေဘေးရှောင်ပြည်သူများအား ညောင်ဦးခရိုင် စီမံခန့်ခွဲရေးနှင့် အုပ်ချုပ်ရေးကော်မတီ ဥက္ကဋ္ဌနှင့် အဖွဲ့ဝင်များက ကြည့်ရှုအားပေးသည်။

ဆက်လက်၍ ဧရာဝတီမြစ်ရေ ဝင်ရောက်လျက်ရှိသည့် အမှတ်(၁)၊ အမှတ်(၂)၊ အမှတ်(၄)၊ အမှတ်(၅) နှင့် အမှတ်(၇)ရပ်ကွက်ရှိ ရေဝင်ရောက်ရာနေရာများ၊ သာယာဝတီစက်လှေဆိပ်၊ ဧရာစက်လှေဆိပ်နှင့် လောကနန္ဒာဘုရားသွားကားလမ်း ရေကျော်မှု ရှိ၊ မရှိတို့ကို ကြည့်ရှုစစ်ဆေးသည်။ **ဒီပါလင်း**

ပို့ဆောင်ရေးဝန်ကြီးဌာန
မြန်မာ့မီးရထား
လျှောက်လွှာခေါ်ယူခြင်း
၂၀၂၆ ခုနှစ်၊ သြဂုတ်လ(၁၂)ရက်

၁။ ပို့ဆောင်ရေးဝန်ကြီးဌာန၊ မြန်မာ့မီးရထား၊ သွားလာပို့ဆောင်ရေးဌာနနှင့် စီးပွားရေးဌာနတို့တွင် လစ်လပ်လျက်ရှိသော (လစာနှုန်းကျပ်၁၈၀၀၀၀–၂၀၀၀–၁၉၀၀၀၀)ဒုတိယရုံပိုင်ရာထူး(၆၀)နေရာအတွက် အောက်ဖော်ပြပါ သတ်မှတ်အရည် အချင်းနှင့်ကိုက်ညီသူများ လျှောက်ထားနိုင်ပါသည်။ လုပ်ငန်းသဘာဝအရ အမျိုးသားများသာ လျှောက်ထားနိုင်ပါသည် –

(က) ပြည်ထောင်စုသမ္မတမြန်မာနိုင်ငံသားဖြစ်ရမည်။
(ခ) လျှောက်လွှာပိတ်သည့် (၉–၉–၂၀၂၆) ရက်နေ့တွင် အသက် (၃၀) နှစ်ထက်မကျော်လွန်သူ ဖြစ်ရမည်။ဝန်ထမ်းဖြစ်ပါက (၃၅) နှစ်ထက်မကျော်လွန်သူ ဖြစ်ရမည်။
(ဂ) ကျန်းမာရေးကောင်းမွန်သူ ဖြစ်ရမည်။
(ဃ) ပညာရေးဝန်ကြီးဌာနမှ အသိအမှတ်ပြုသည့် တက္ကသိုလ်တစ်ခုခုမှ ဘွဲ့ရရှိသူ ဖြစ်ရမည်။
(င) မြန်မာ့မီးရထားတိုင်းအသီးသီးတွင် နေရာဒေသမရွေး တာဝန်ထမ်းဆောင်နိုင်သူ ဖြစ်ရမည်။
(စ) အနိမ့်ဆုံးအရပ် (၅) ပေ (၂) လက်မ ကိုယ်အလေးချိန်ပေါင် (၁၀၀) နှင့် (၁၅၀)အတွင်း ရှိရမည်။

၂။ လျှောက်ထားသူသည် လျှောက်လွှာနှင့်အတူ အောက်ဖော်ပြပါစာရွက်စာတမ်းများအား ပူးတွဲတင်ပြရမည်–

(က) နိုင်ငံသားစိစစ်ရေးကတ်ပြား(မိတ္တူ)၊ အလုပ်သမားမှတ်ပုံတင်ကတ်ပြား (မိတ္တူ)
(ခ) တစ်လအတွင်း ရိုက်ကူးထားသော လိုင်စင်ဓာတ်ပုံ(၃)ပုံ၊ (နောက်ကျောတွင် အမည်နှင့် နိုင်ငံသားစိစစ်ရေးကတ်အမှတ်ရေးသားရန်)
(ဂ) တက္ကသိုလ်ဝင်တန်းအောင်လက်မှတ်(မိတ္တူ)၊ ဘွဲ့လက်မှတ်(မိတ္တူ)
(ဃ) နိုင်ငံ့ဝန်ထမ်းမဟုတ်သူများအတွက် လျှောက်လွှာမတင်မီ ရက်သတ္တပတ်နှစ်ပတ်အတွင်း ပြစ်မှုကင်းရှင်းကြောင်း၊ သက်ဆိုင်ရာ မြို့နယ်ရဲတပ်ဖွဲ့/ရဲစခန်း ထောက်ခံချက်(မူရင်း)နှင့် အကျင့်စာရိတ္တကောင်းမွန်ကြောင်း သက်ဆိုင်ရာ ရပ်ကွက်အုပ်ချုပ်ရေးမှူး ထောက်ခံချက်(မူရင်း)
(င) နိုင်ငံ့ဝန်ထမ်းဖြစ်ပါက ဌာနအကြီးအကဲ၏ ထောက်ခံချက်(မူရင်း)

၃။ လျှောက်လွှာပုံစံအား သွားလာပို့ဆောင်ရေးဌာန(ရုံးချုပ်)တွင် ထုတ်ယူရန်နှင့် မြန်မာ့မီးရထား (ရုံးချုပ်) သွားလာပို့ဆောင်ရေးဌာန၊ နေပြည်တော်ဘူတာကြီးသို့ လိပ်မူ၍ (၉–၉–၂၀၂၆) ရက်နေ့နောက်ဆုံးထားရှိ လူကိုယ်တိုင် (သို့မဟုတ်) စာတိုက်မှ မှတ်ပုံတင်၍ ပေးပို့လျှောက်ထားရမည်။ လျှောက်လွှာပိတ်ရက်ထက်နောက်ကျ ပေးပို့ရောက်ရှိလာသော လျှောက်လွှာများနှင့် အချက်အလက်မပြည့်စုံသော လျှောက်လွှာများကို လက်ခံထည့်သွင်းစဉ်းစားမည်မဟုတ်ပါ။

၄။ ဖြေဆိုခွင့်ကတ်ပြားထုတ်ယူခြင်းများကို (၁၄–၉–၂၀၂၆) ရက်နေ့ နံနက် (၉:၀၀)နာရီမှ ညနေ(၁၆:၀၀) နာရီအတွင်း မြန်မာ့မီးရထား(ရုံးချုပ်)နေပြည်တော်ဘူတာကြီးတွင် ကာယကံရှင်ကိုယ်တိုင် နိုင်ငံသားစိစစ်ရေးကတ်ပြား (မူရင်း)၊ အလုပ်သမားမှတ်ပုံတင်ကတ်ပြား(မူရင်း)၊ တက္ကသိုလ်ဝင်တန်းအောင်လက်မှတ်(မူရင်း)၊ ဘွဲ့လက်မှတ်(မူရင်း)များနှင့်အတူ လာရောက်ထုတ်ယူရမည်။

၅။ ရေးဖြေစားပွဲကို မြန်မာ့မီးရထား(ရုံးချုပ်) တည်ရှိရာ နေပြည်တော်ဘူတာကြီးတွင် အောက်ပါ အစီအစဉ်အတိုင်း ကျင်းပပြုလုပ်သွားမည်ဖြစ်ပါသည်–

(က) (၁၅–၉–၂၀၂၆) ရက်၊ နံနက် (၉:၀၀) နာရီမှ (၁၁:၀၀) နာရီအထိမြန်မာစာ
(ခ) မွန်းတည့် (၁၂:၀၀) နာရီမှ (၁၄:၀၀) နာရီအထိ အင်္ဂလိပ်စာ
(ဂ) ညနေ (၁၅:၀၀) နာရီမှ (၁၇:၀၀) နာရီအထိ အထွေထွေဗဟုသုတ

၆။ ရွေးချယ်ခံရပါက ဗဟိုပို့ဆောင်ဆက်သွယ်ရေးကျောင်း၊ မိတ္ထီလာတွင် သင်တန်းကာလ (၃၁)ပတ် သင်တန်းတက်ရောက်ရမည်ဖြစ်ပြီး သင်တန်းတက်ရောက်စဉ်ကာလအတွင်း လစာနှုန်းကျပ် (၁၈၀၀၀၀) ဖြင့် စတင်ခံစားခွင့်ရှိမည် ဖြစ်ပါသည်။

၇။ ဖြေဆိုခွင့်ရရှိသူများစာရင်း၊ ရေးဖြေစာမေးပွဲအောင်မြင်သူများအား သွားလာပို့ဆောင်ရေးဌာန၊ (ရုံးချုပ်)၊ နေပြည်တော်ဘူတာကြီးတွင် ကြေညာပေးသွားမည်ဖြစ်ပါကြောင်းနှင့် ရေးဖြေအောင်မြင်သူများအား စိတ်စစ်ဆေးခြင်းနှင့်ကျန်းမာရေးဆေးစစ်ဆေးမှုပြုလုပ်၍ အောင်မြင်သူများကိုသာ ခန့်ထားမည်ဖြစ်ပါသည်။ အသေးစိတ် သိရှိလိုပါက မြန်မာ့မီးရထား(ရုံးချုပ်)၊ နေပြည်တော်၊ ဖုန်း–၀၆၇–၇၇၁၀၄/၇၇၀၃၅ တို့သို့ ရုံးချိန်အတွင်း ဆက်သွယ်မေးမြန်းနိုင်ပါသည်။

စာအုပ် စာပေ လူ့မိတ်ဆွေ

YADANAR SIN THIRI GEMS COMPANY LIMITED
ဖျက်သိမ်းရန်ကြေညာချက်

၁။ YADANAR SIN THIRI GEMS COMPANY LIMITED ကိုအစုရှင်များ၏ ဆန္ဒအရအလိုလျောက် ဖျက်သိမ်းရန် (၁၀–၈–၂၀၂၆) ရက်နေ့က ကုမ္ပဏီရုံးတွင် ကျင်းပသော သာမန်ထက်ထူးကဲသည့် အထူးအစည်းအဝေးက အထူးဆုံးဖြတ်ချက် ချမှတ်ခဲ့ပါသည်။

၂။ ယင်းအစည်းအဝေးကပင် ကုမ္ပဏီ စာရင်းရှင်းလင်းဖျက်သိမ်းရေးအရာရှိအဖြစ် B27/7,Chinsu Road, Nawaday Garden Housing, (6) Ward Hlaing Thar Yar Township Yangon နေ ဒေါ်သီတာအေး (B.Com,CPA) (၈/မကန(နိုင်)၀၁၀၅၂၈) အား ခန့်ထားရန် ဆုံးဖြတ်ခဲ့ပါသည်။

၃။ သို့ပါ၍ ကုမ္ပဏီထံပေးရန်နှင့် ရရန်ရှိသည်များကို (၂) လအတွင်း စာရင်းရှင်းလင်းဖျက်သိမ်းရေးအရာရှိထံ ဆက်သွယ်ဆောင်ရွက်ရန် ကြေညာလိုက်ပါသည်။

ဒေါ်သီတာအေး
(B.Com,CPA)
စာရင်းရှင်းလင်းဖျက်သိမ်းရေးအရာရှိ
(MAIP–၀၀၁၉၃)

ကန့်ကွက်နိုင်ကြောင်းကြော်ငြာ

ဒဂုံဆိပ်ကမ်းမြို့နယ်၊ မြေတိုင်းရပ်ကွက်အမှတ်–၈၄၊ မြေကွက်အမှတ်–၅၁၆၊ ဧရိယာ(၀.၀၅၅)၈က မြေကွက်တည်နေရာအမှတ်–၅၁၆၊ နှင်းဆီလမ်း၊ (၈၄)ရပ်ကွက်၊ ဒဂုံဆိပ်ကမ်းမြို့နယ်၊ ဒေါ်ဖန်ရင်မိတ်(ခ) ဖန်လောက်မေ့ (၁၃/ကခန(နိုင်)၀၀၆၂၀၆)အား တရားပြိုင်ထားကာ ဒေါ်ခင်ခင်မြင့်(၁/မညန (နိုင်)၀၇၆၄၉၅)မှ တရားလိုပြုလုပ်၍ ဒေါ်ပုံမြို့နယ် တရားရုံးတော်တွင် ပဋိညာဉ်စာချုပ်ပါအတိုင်း မြေနှင့်အိမ် အပြီးအပိုင်အရောင်းအဝယ် မှတ်ပုံတင်စာချုပ်ချုပ်ဆိုပေးစေလို မူဖြင့် တရားစွဲဆိုခဲ့ရာ အနိုင်ဒီကရီရရှိသဖြင့် (တရားရှုံး)ကိုယ်စား ဘီလစ်ဦးဆောင်းလွင်ဦး (၁၂/တမန(နိုင်)၀၂၉၅၁၁)မှ ဒေါ်ပုံမြို့နယ်တရားရုံးတော်၏ တရားမကြီးမှုအမှတ်–၈၁/၂၀၂၃၏ (၇–၈–၂၀၂၄)၊ စီရင်ချက်နှင့်ဒီကရီ၊ တရားမဆင်ရှိုးအမှတ်–၈၁/၂၀၂၄ ၏ (၂၇– ၁၂–၂၀၂၄)အမိန့်၊ တရားရုံးနေ့စဉ်မှတ်တမ်း၊ ဘီလစ်ခန့်အပ်ကြောင်းတင်ပြစာ၊ နိုင်ငံသားစိစစ်ရေးကတ်နှင့် နှစ်(၆၀)ဂရန်မူရင်းတို့တင်ပြ၍ အရောင်းမြေပုံကူးလျှောက်ထားလာခြင်းအား မြေပြင်ကွင်းဆင်းစစ်ဆေးရာ မြေကွက်လပ်ဖြစ်ပြီး ကွင်းဆင်းသိရှိကြောင်း (တရားနိုင်)ဒေါ်ခင်ခင်မြင့်မှ လက်မှတ်ရေးထိုး တင်ပြထားပါသဖြင့် ဘီလစ် ဦးဆောင်းလွင်ဦး မှ အရောင်းမြေပုံကူး လျှောက်ထားလာခြင်းအား တရားဝင်ခိုင်လုံသော အထောက်အထားများဖြင့် ဤကြော်ငြာပါသည့်ရက်မစ္စ၍ (၇)ရက်အတွင်း ကန့်ကွက်နိုင်ပါကြောင်းနှင့် ကန့်ကွက်မှုမရှိပါက လုပ်ထုံးလုပ်နည်းအတိုင်း ဆက်လက်ဆောင်ရွက်ပေးမည်ဖြစ်ပါကြောင်း အသိပေးကြေညာအပ်ပါသည်။

ဌာနမှူး(ဒုတိယညွှန်ကြားရေးမှူးချုပ်)၊ဖြို့ပြမြေစီမံခန့်ခွဲမှုဌာန၊ ရန်ကုန်မြို့တော်စည်ပင်သာယာရေးကော်မတီ

အများသိစေရန်အသိပေးကြေညာခြင်း

ရန်ကုန်တိုင်းဒေသကြီး၊ ရွှေပြည်သာမြို့နယ်၊ မြေတိုင်းရပ်ကွက် အမှတ်(၁၉/၄၇)၊ နှင်းပန်းလမ်းနှင့် နှင်းပန်း(၄) လမ်းထောင့်၊ မြေကွက်အမှတ် (၆၇၁)၊ အလျား ၀၊(၄၀) x အနံ ၀၊(၆၀) အကျယ်အဝန်းရှိ စလစ် အမည်ပေါက်ပိုင်ရှင် ဦးမြင့်အောင် (၁၂/လမန(နိုင်)၀၇၄၈၀) မြေကွက်အား ကျွန်ုပ်၏မိတ်ဆွေဖြစ်သူ ဦးထွန်းလင်း (၁၁/မဥန(နိုင်)၀၃၆၅၈၀)မှ အဆက်စပ်စာချုပ်စုံလင်စွာဖြင့် အပြီးအပိုင် လက်ရောက်ဝယ်ယူပိုင်ဆိုင်ထားပြီးဖြစ်ပါသည်။ အဆိုပါမြေကွက်ကို ကျွန်ုပ်မိတ်ဆွေ တစ်ဦးတည်းသာ တရားဝင်လက်ဝယ်ပိုင်ဆိုင်ထားရှိပြီး မည်သူတစ်ဦးတစ်ယောက်မှ ပူးတွဲပိုင်ဆိုင်ခြင်းမရှိကြောင်းနှင့် အဆိုပါမြေကွက်နှင့် ပတ်သက်၍ မည်သူမျှ ကျူးကျော်ဝင်ရောက်နေထိုင်ခြင်း၊ ရောင်းချ၊ ပေါင်နှံပေးကမ်းခြင်းနှင့် တစ်ခြားတစ်နည်းနည်းတို့ဖြင့် လွှဲပြောင်းခြင်းမပြုကြပါရန် အသိပေးကြေညာအပ်ပါသည်။ အကယ်၍ပြုလုပ်လာပါက ပြုလုပ်သူအပါအဝင် ပါဝင်ကူညီသူများ ကိုပါ ဥပဒေနှင့်အညီ တရားစွဲဆိုအရေးယူဆောင်ရွက်သွားမည်ဖြစ်ကြောင်း အများသိစေရန် ကြေညာအပ်ပါသည်။

လွှဲအပ်ညွှန်ကြားချက်အရ–
ဒေါ်မိချိုသဲ(LL.B) တရားလွှတ်တော်ရှေ့နေ (စဉ်–၁၆၈၁၄)
အမှတ်(၄၆၄)၊ ခေတ္တာလမ်း၊ (၁၉)ရပ်ကွက်၊ ရွှေပြည်သာမြို့နယ်၊ ဖုန်း–၀၉–၄၂၇၄၄၀၅၅

ကန့်ကွက်နိုင်ကြောင်း အများသိစေရန် အသိပေးကြော်ငြာခြင်း

မြစ်ကြီးနားမြို့၊ တပ်ကုန်းရပ်ကွက်၊ ကွင်းအမှတ်(၁၃/၃၊ တပ်ကုန်းတောင်)၊ ဦးပိုင်အမှတ် (N၂/၁က–၂)၊ မြေဧရိယာ (၀ဒသမ၁၃)ကေရှိမြေကွက် သည် ဒေါ်မဘုချုန် အမည်ဖြင့် မြေခွန်ပြေစာ အမည်ပေါက် ပိုင်ဆိုင်သော မြေကွက်ဖြစ်ပြီး၊ မိခင်ဒေါ်မဘုချုန်သည် (၅–၂–၂၀၀၄)ရက်တွင် ကွယ်လွန်သွားခဲ့ပြီး၊ (၂၅–၁၀–၂၀၁၁)ရက်တွင် ဖခင်ဦးထီထူးဆန်ဖေရမ်မှ သမီးဒေါ်ဇီရမ်အမည်သို့ အမွေပေးခြင်းခွဲပေးခြင်းကတိစာချုပ်ဖြင့် ပေးကမ်းခဲ့ပြီး၊ ဖခင်ဦးထီထူးဆန်ဖေရမ် လည်း (၁၄–၁၂–၂၀၂၃) ရက်တွင် ကွယ်လွန်သွားခဲ့ပြီးဖြစ်ပြီး၊ ဒေါ်ဇီရမ် ၁/မကန (နိုင်)၀၀၈၃၂၅ အမည်ဖြင့် မြေဌားဂရန် အသစ်ရရှိရေးအတွက် လျှောက်ထားလာခြင်းနှင့်ပတ်သက်၍ ကျိုးကြောင်းဖော်ပြချက်နိုင်လုံစွာဖြင့် ကန့်ကွက်တင်ပြနိုင်သူ မည်သူမဆို ယခုလျှောက်ထားခြင်းအား ဆောင်ရွက်မပေးသင့်ကြောင်း ယခုကြော်ငြာစာပါသည့်ရက်မှစ၍ (၁၅)ရက်အတွင်း ကန့်ကွက်နိုင်ကြောင်းနှင့် ကန့်ကွက်မှုမရှိပါက လျှောက်ထားသူအား လုပ်ထုံးလုပ်နည်းညွှန်ကြားချက်များနှင့်အညီ ဂရန်ထုတ်ပေးရေးကို ဆက်လက်ဆောင်ရွက်သွားမည်ဖြစ်ပါကြောင်း အများပြည်သူသိစေရန် ကြော်ငြာအပ်ပါသည်။

မြို့နယ်အုပ်ချုပ်ရေးမှူး
မြို့နယ်အထွေထွေအုပ်ချုပ်ရေးဦးစီးဌာန
မြစ်ကြီးနားမြို့

ကန့်ကွက်နိုင်ပါကြောင်း

ရန်ကုန်တိုင်းဒေသကြီး၊ သင်္ဃန်းကျွန်းမြို့နယ်၊ မြေတိုင်းရပ်ကွက်အမှတ် (၂၄+၂၆)၊ လူနေရပ်ကွက်အမှတ် (သုမင်္ဂလာအပိုင်း–၂)၊ သုနန္ဒာလမ်း၊ မြေကွက်အမှတ် (၁၁၆/ B-1)၊ အကျယ်အဝန်း (၀.၀၇၀)ဧက (၃၀၇၉)စတုရန်းပေရှိ ဦးထွန်းစန်း (၁၁/စတန (နိုင်) ၀၀၉၄၅၅၀) (KPW-၁၃စ၈၄၅)အမည်ပေါက် နှစ်(၆၀)ဂရန်မြေကွက်နှင့် ယင်းမြေကွက်ပေါ်ရှိ အကျိုးခံစားခွင့် အရပ်ရပ်အားလုံးတို့ကို ရောင်းချပိုင်ခွင့်ရှိသူ အမည်ပေါက်ပိုင်ရှင် ဦးထွန်းစန်း ထံမှ ကျွန်တော် ဦးအောင်ဇော်ဝင်း (၁၀/မလမ (နိုင်) ၀၁၁၃၅၈)က ဝယ်ယူရန်အတွက် စရန်ငွေ ပေးချေထားပြီးဖြစ်ပါသည်။ အရောင်းအဝယ်အား ကန့်ကွက်လိုပါက ကျွန်တော်ထံသို့ စာရွက်စာတမ်းအထောက်အထားမှန်ရင်းများဖြင့် ယနေ့မှစ၍ (၇)ရက်အတွင်းလာရောက် ကန့်ကွက်နိုင်ပါသည်။ ထိုရက်ကျော်လွန်ပါက အရောင်းအဝယ်ကိစ္စကို ဥပဒေနှင့်အညီဆက်လက် ဆောင်ရွက်သွားမည်ဖြစ်ကြောင်း အများသိစေရန် ကြေညာအပ်ပါသည်။

ဦးအောင်ဇော်ဝင်း (၁၀/မလမ (နိုင်) ၀၁၁၃၅၈)
၀၉– ၇၉၀ ၅၇၂ ၉၂၀

ဖောင်းကြွနံပါတ်ပြားပျောက် လျှောက်ထားခြင်း

ယာဉ်အမှတ် 2S/5580 ၏ ဖောင်းကြွနံပါတ်ပြား ပျောက်ဆုံး၍ ထုတ်ပေးရန် လျှောက်ထားလာပါသဖြင့် ယခင်ဖောင်းကြွနံပါတ်ပြား ပျက်ပြယ်ပါကြောင်း အများသိစေရန် ကြေညာအပ်ပါသည်။

ကညန၊ ခရိုင်ရုံး
(သာယာဝတီ)

ယာဉ်မှတ်ပုံတင်စာအုပ် မိတ္တူလျှောက်ထားခြင်း

ယာဉ်အမှတ် 9M/4754 Forland BJ3042K3, Dump Truck (4x2) ယာဉ်လက်ဝယ်ရှိသူ ဒေါ်ခင်မြတ်သူ ၉/ပဘန(နိုင်)၀၁၇၉၂၄ က (ကမ–၃) ပျောက်ဆုံး၍ မိတ္တူထုတ်ပေးရန် လျှောက်ထားလာပါသည်။ကန့်ကွက်လိုပါကခိုင်လုံသော အထောက်အထားများဖြင့် ကြော်ငြာသည့်ရက်မှ ရက် ၃၀ အတွင်း အောက်ဖော်ပြပါရုံးသို့ လူကိုယ်တိုင်လာရောက် ကန့်ကွက်နိုင်ပါသည်။

ကညန၊ ခရိုင်ရုံး
(မန္တလေးမြောက်ပိုင်း) မန္တလေးမြို့

အလိမ္မာ စာမှာရှိ

အမည်မှန်

မန္တလေးမြို့၊ မဟာအောင်မြေမြို့နယ် စံဟိန်းပညာရေးကိုယ်ပိုင်အထက်တန်းကျောင်း Grade- 6 (D) တွင် ပညာသင်ကြားနေသော (ဘ) ဦးတိုးတိုး ၏ သမီး မကြယ်စင်ချို ၏ အမည်မှန်မှာ အိမ် ထောင် စုလူဦးရေစာရင်းအရ မကြယ်စင်လင်း ဖြစ်ပါကြောင်း။

မကြယ်စင်လင်း

အမည်ပြောင်း

ဦးအောင်အောင် နှင့် ဒေါ်ကေသီ ဝင့်တို့ ၏သားဖြစ်သူ လခွဲ အ.မ.က(၁) ဒဂုံမြို့သစ် (တောင်ပိုင်း)Grade –4 တွင် ပညာသင်ကြားနေသူ မောင်စွမ်းထက်ပိုင် အမည်နာမအား မောင်အောင်ခေတ်မင်း အမည်ဖြင့် ပြောင်းလဲသတ်မှတ်မည် ဖြစ်ပါကြောင်း။

ဖခင်အမည်မှန်

ဓနုဖြူမြို့နယ်၊ အ.ထ.က(ခွဲ) အကျော် Grade 12 မှ မရင်စိုးခိုင် ၁၄/ဓနဖ(နိုင်)၂၄၆၂၅၇ ၏ ဖခင်အမည်မှန်မှာ ဦးဇော်ဝင်းလှိုင် ၁၄/ဓနဖ(နိုင်)၁၁၂၇၀၃ ဖြစ်ပါကြောင်း။

ဦးဇော်ဝင်းလှိုင်
၁၄/ဓနဖ(နိုင်)၁၁၂၇၀၃

ဖခင်အမည်မှန်

ပျော်ဘွယ်မြို့၊ အထက–ခွဲ (အောင်သာ)မှ အလယ်တန်းပြ ဆရာမ ဒေါ်သိန်းသိန်း ၏ ဖခင်အမည်မှန်မှာ ဦးသာလှိုင် EA ၀၀၇၂၄၃ ဖြစ်ပါကြောင်း။

မွေးသက္ကရာဇ်အမှန်

(ဘ)ဦးတင်ရွှေ ၁၄/ပတန (နိုင်) ၀၁၆၄၀၄၏သမီး ဧရာဝတီတိုင်းဒေသကြီး မအူပင်ခရိုင်၊ ဓနုဖြူမြို့ အထက(၁) Grade–12 မှ မခင်စကားချို၏ မွေးသက္ကရာဇ် အမှန်မှာ (၂–၃–၂၀၀၉) ဖြစ်ပါကြောင်း။

တစ်ဦးတည်းဖြစ်ပါကြောင်း

ရန်ကုန်တိုင်းဒေသကြီး၊ ရန်ကင်းမြို့နယ်နေ မချောအိစ် ၁/ဒဂမ(နိုင်) ၀၃၄၀၂၆ ၏ မိခင် ဒေါ်အေးမိကျော် (ခ)ဒေါ်အေမိကျော်သည် အမည် (၂)မျိုး ကွဲလွဲနေသော်လည်း လူပုဂ္ဂိုလ် တစ်ဦးတည်း ဖြစ်ပါကြောင်း။

ဒေါ်အေးမိကျော်(ခ)ဒေါ်အေမိကျော်

YONGU MYANMAR COMPANY LIMITED

မြန်မာနိုင်ငံလူမွဲခံယူခြင်းဆိုင်ရာဥပဒေပုဒ်မ (၁၄၇)
အစုရှယ်ယာရှင်များဆန္ဒအလျောက်ကုမ္ပဏီအား
စာရင်းရှင်းလင်းဖျက်သိမ်းရန်ကြေညာခြင်း

၁။ Yongu Myanmar Company limited ကို အစုရှင်များဆန္ဒအလျောက် ဖျက်သိမ်း၀ရန် (3.8.2026)နေ့က ကုမ္ပဏီရုံးခန်းတွင်ကျင်းပသော သာမန်ထက်ထူးကဲသည့် အတွေ့တွေ့အရပ်ရပ်အစည်းအဝေးက အထူးဆုံးဖြတ်ချက်ချမှတ်ခဲ့ပါသည်။
၂။ ၎င်းအစည်းအဝေးကပင် ကုမ္ပဏီစာရင်းရှင်းလင်းဖျက်သိမ်းရေးအရာရှိအဖြစ် တိုက်အမှတ် (၂၁)၊ပထမထပ်၊ဟာသ်ာတလမ်း၊ စမ်းချောင်းမြို့နယ်၊ ရန်ကုန်မြို့နေ ဦးကျော့မောင် (၂၀၉)လက်မှတ်၊ပြည်သူ့စာရင်းကိုင်အားခန့် အပ်ထားရန်ဆုံးဖြတ်ခဲ့ပါသည်။
၃။ သို့ဖြစ်ပါ၍ ကုမ္ပဏီထံပေးရန်နှင့်ရရန်ရှိသည်များကို တစ်လအတွင်း ဦးကျော့မောင်(၂၀၉)လက်မှတ်ရ ပြည်သူ့စာရင်းကိုင်နှင့်ဆက်သွယ်ဆောင်ရွက်ရန်ကြေညာလိုက်ပါသည်။

ဦးကျော့မောင်
B.Com (AA:CPA (209))
စာရင်းရှင်းလင်းဖျက်သိမ်းရေးအရာရှိ

တစ်ဦးတည်းဖြစ်ပါကြောင်း

စိုက် ပျိုးရေး ဦးစီးဌာန၊ နမ့်ခမ်းမြို့နယ် ဦးစီးမှူးရုံးမှ ဒုတိယဦးစီးမှူး ဦးယီအောင်(ခ) ဦးမိုင်းရီအောင် (ခ) ဦးမိုင်းယီအောင် (၁၃/နခခန(နိုင်)၀၂၀ဖခ၃၂) မှာ တစ်ဦးတည်းဖြစ်ပါကြောင်း။

မိဘအမည်မှန်

ခနုကိုယ်ပိုင်အုပ်ချုပ်ခွင့်ရဒေသ၊ ပင်းတယမြို့၊ အထက (၁) Grade-9(B) မှ မောင်မင်းဧေယျသော် ၏ မိဘအမည်မှန်မှာ (ဦးအောင်ဧေယျ ထွန်း) (၈/ရနခ(နိုင်)၀၇၄၄၂၈)၊ ဒေါ်အိအိစံ (၁၂/ကမတ(နိုင်) ၀၅၂၈၁၉) ဖြစ်ပါကြောင်း။

ပတ်စ်ပို့ပျောက်

ဖယ်ခုံမြို့၊ ညောင်ကုန်း (၅) နေ (ဘ) ဦးမောင်သိန်း ၏သမီး မသူဇာလင်း (၁၃/ဖခန(နိုင်)၀ဖဂ၁၁) ၏ နိုင်ငံကူးလက်မှတ်အမှတ် (မမှတ်မိ) သည် ပျောက်ဆုံးသွားပါသဖြင့် တွေ့ရှိက အကြောင်းကြားပေးပါရန်။
ဖုန်း-၀၉-၇၈၈၉၈၄၅၅

ဖခင်အမည်မှန်

ရှမ်းပြည်နယ် (တောင်ပိုင်း)၊ မိုင်းရှားမြို့၊ အ.ထ.က Grade-7 မှ မောင်အက်စ်ဂျာလီမော်၊ Grade-12 မှ မအက်စ်မေရီခေါ်လတ်၊ မအက်စ်လုလုအောင် တို့၏ဖခင်အမည်မှန်မှာ ဦးအောင်လတ် (၁၃/သနန(နိုင်) ၀၁၉ဖ၈၇) ဖြစ်ပါကြောင်း။

မွေးသက္ကရာဇ်မှန်

ရှမ်းပြည်နယ်(တောင်ပိုင်း)၊ မိုင်းရှားမြို့၊ အ.ထ.ကGrade-12 မှ နန်းလောဝ်ရွှဲ (ယွမ့်) (၁၃/မရန(နိုင်)၀၇၁၇၃၉) ၏ မွေးသက္ကရာဇ်မှန်မှာ (၂၄-၄-၂၀၁၀) ဖြစ်ပါကြောင်း။

မွေးသက္ကရာဇ်မှန်

ရှမ်းပြည်နယ် (တောင်ပိုင်း)၊ မိုင်းရှားမြို့၊ အ.ထ.က Grade-12 မှ နန်းသန်းနု (၁၃/မရန(နိုင်) ၀၆၉၄၀၈) ၏မွေးသက္ကရာဇ်မှန်မှာ (၁၅-၃-၂၀၀၄) ဖြစ်ပါကြောင်း။

ကန့်ကွက်နိုင်ကြောင်းကြော်ငြာ

ရန်ကုန်တိုင်းဒေသကြီး၊ ဒဂုံမြို့သစ်(တောင်ပိုင်း)မြို့နယ်၊ မြေတိုင်းရပ်ကွက်အမှတ်(၁၀၇)၊ ဗဒ္ဓါလလမ်း၊ မြေကွက်အမှတ် (၆၄၇/က)၊ [ဦးမြင့်(၁၂/လကန(နိုင်)၀၅၆၇၄၄) အမည်ပေါက်]၊ အကျယ်အဝန်း(၂၀ x ၆၀)ပေရှိ မြေချပါစစ်မြေကွက်နှင့် မြေကွက်နှင့်အဆောက်အဦး အမှတ်(၆၄၇/ခ) [ဒေါ်ခင်အေး(၁၂/လကန(နိုင်)၀၇၂၉၂၈)အမည်ပေါက်]၊ အကျယ်အဝန်း(၂၀ x ၆၀)ပေ မြေချပါစစ်မြေကွက်၊ စုစုပေါင်းမြေကွက်(၂)ကွက်အား မြေအမည်ပေါက်များထံမှ အရောင်းအ၀ယ်စာချုပ်စာတမ်းအဆက်စပ်ဖြင့် ၀ယ်ယူပိုင်ဆိုင်ပြီး ရောင်းချပိုင်ခွင့်ရှိသည်ဟု ၀နှံခံကတိပြုသူ ဒေါ်စောမြတ်သန္တာ(၁၂/လသန(နိုင်)၀၁၀၇၅၉) ထံမှ ကျွန်ုပ်တို့၏မိတ်ဆွေက အပြီးအပိုင်၀ယ်ယူရန်အတွက် စရန်ငွေတစ်စိတ်တစ်ဒေသကို ပေးချေထားပြီး ဖြစ်ပါသည်။ ဖော်ပြပါမြေကွက်(၂)ကွက်နှင့်စပ်လျဉ်း၍ ကန့်ကွက်လိုသူများရှိက ကျွန်ုပ်တို့ထံသို့ တိကျခိုင်လုံသော တရားဝင်စာချုပ်စာတမ်းများနှင့်တကွ ယခုကြော်ငြာပါသည့်ရက်မှစ၍ (၇) ရက်အတွင်း လာရောက်ကန့်ကွက်နိုင်ပါသည်။ ယင်းရက်ကျော်လွန်က အရောင်းအ၀ယ်ကို ဥပဒေနှင့်အညီ အပြီးဆောင်ရွက်သွားမည်ဖြစ်ကြောင်း ကြော်ငြာအပ်ပါသည်။

လွှဲအပ်ညွှန်ကြားချက်အရ-
ဦး၀င်းသူရဇော်(LL.B) ဒေါ်ယမင်းထွေး(LL.B) ဦးရဲသီဟ(LL.B)
အထက်တန်းရှေ့နေ (စဉ်-၄၂၀ဖခ) တရားလွှတ်တော်ရှေ့နေ (စဉ်-၁၂၃၅၅) အထက်တန်းရှေ့နေ(စဉ်-၅ဖ၃ဖခ)
အမှတ်(၁၀၁)၊ ကံကော်မြိုင်(၂)လမ်း၊ (၃၃)ရပ်ကွက်၊ ဒဂုံမြို့သစ်(မြောက်ပိုင်း)မြို့နယ်၊
ဖုန်း-၀၉-၇၇၂၇၇၇၃၂၊ ၀၉-၄၅ဖ၉ဖ၄၇၆၊ ၀၉-၉၇၃၀၀၂၁၁

အများသိစေရန် ကြေညာခြင်း

မန္တလေးတိုင်းဒေသကြီး၊ ပြင်ဦးလွင်မြို့နယ်၊ အောင်ချမ်းသာကျေးရွာအုပ်စု၊ ဝါးဘိုးကျေးရွာ၊ အကွက်အမှတ် (၆၅၆)၊ ဦးပိုင်အမှတ် (၅၆)မြေဧရိယာ (၀ဒသမ၃၃၈)ကေရှိ တိုက်အိမ်အပါအဝင် ပတ်သက်ဆက်နွယ်သော အကျိုးခံစားခွင့်အရပ်ရပ်အားလုံးတို့ကို ဒေါ်တင်ငယ်ငယ်ထွန်း (၉/မနတ(နိုင်)၀၀၃၂၁၉) မှ တရားဝင် ပိုင်ဆိုင်ရောင်းချခွင့်ရှိကြောင်း ဝန်ခံလျက် ရောင်းချရန်ကမ်းလှမ်းသဖြင့် ကျွန်ုပ်၏မိတ်ဆွေဖြစ်သူ ဒေါ်မြတ်သူဇာ (၉/မနတ (နိုင်) ၀၀၄၁၈)မှဥပဒေနှင့်အညီ အပြီးအပိုင် လွှဲပြောင်း၀ယ်ယူပြီးဖြစ်ပါသည်။ သို့ဖြစ်ပါ၍ မည်သူမဆို အဆိုပါတိုက်အိမ်နှင့် ပတ်သက် ဆက်နွယ်သော ကိစ္စအ၀ဝကို ကျွန်ုပ်မိတ်ဆွေ၏ခွင့်ပြုချက်မရဘဲ ရောင်းချခြင်း၊ ပေါင်နှံခြင်း၊ ငှားရမ်းခြင်း၊ လွှဲပြောင်း ပေးကမ်းခြင်းများပြုလုပ်ပါက ထိုသို့ ပြုလုပ်သူကို အရေးယူဆောင်ရွက်သွားမည်ဖြစ်ကြောင်း အများသိစေရန် ကြေညာအပ်ပါသည်။

လွှဲအပ်ညွှန်ကြားချက်အရ-
ဦးအောင်ရဲကျော် (LL.B) အထက်တန်းရှေ့နေ (စဉ်- ၅ဖ၄ဖ၆/၁ဖ-၅-၂၀၂၄)
အိမ်အမှတ် (က/၂)၊အကွက်(၄၂၈)၊ မဟာလမ်းသွယ်၊ သံလျှက်ဓှော်အရှေ့ရပ်၊ မဟာအောင်မြေမြို့နယ်၊
မန္တလေးတိုင်းဒေသကြီး၊ ဖုန်း-၀၉-၉၅၀၁၅၄၇၇၉၊ ၀၉-၄၀၉၂၀ ၅၀၅၈

ကန့်ကွက်နိုင်ပါ ကြောင်း

ရန်ကုန်တိုင်းဒေသကြီး၊ဒဂုံမြို့သစ်(မြောက်ပိုင်း)မြို့နယ်၊(၂၇)ရပ်ကွက်၊ရွှေခင်းသာလမ်း၊ပင်လုံဗီလာ၊ (Pillon Village)အပိုင်း(၄) ရှိ တိုက်အမှတ် – C အခန်းအမှတ် (၃၀၃) အကျယ်အဝန်း (၁၉၀၀–စတုရန်းပေခန့်)ရှိကွန်ဒိုတိုက်ခန်းနှင့်လျှပ်စစ်မီတာ၊ရေမော်တာ၊ကားပါကင်တစ်ဦးစာ အပါအ၀င်အကျိုးခံစားခွင့်အရပ်ရပ်အားလုံးတို့ကိုအရပ်ကတိစာချုပ်အဆက်ဆက်ဖြင့်ဝယ်ယူပိုင်ဆိုင်ထားပြီးအရှုပ်အရှင်းတစ်စုံတစ်ရာမရှိဘဲရောင်းချပိုင်ခွင့်ရှိကြောင်းအဆိုပြုသူများ ဦးကျော်ဇင်ဝင်း(၉/ မခန(နိုင်)၁၆၂၀၁၂)နှင့် ဒေါ်ဝင်းပဏ္ဍာ(၁၂/ မရက(နိုင်)၁၃၃၅၅၉၇)တို့ထံမှကျွန်ုပ်၏ မိတ်ဆွေဖြစ်သူဦးကျော်ဖြိုးမင်း(၁၂/ အစန(နိုင်)၁၈၄၆၈၀)ကဝယ်ယူရန်အတွက် စရံငွေပေးချေထားပြီးဖြစ်ပါ သည်။အရောင်းအ၀ယ်အား၊ကန့်ကွက်လိုပါကကျွန်ုပ်ထံသို့တရားဝင်ခိုင်လုံသောစာရွက်စာတမ်းအထောက်အထားမူရင်းများဖြင့်ယနေ့မှစ၍(၇)ရက်အတွင်းလာရောက်ကန့်ကွက်နိုင်ပါ သည်။ထိုရက်ကျော်လွန်ပါကအရောင်းအ၀ယ်ကိစ္စကိုဥပဒေနှင့်အညီဆက်လက်ဆောင်ရွက်သွားမည်ဖြစ်ကြောင်းအများသိစေရန်ကြေညာအပ်ပါ သည်။ လွှဲအပ်ညွှန်ကြားချက်အရ
ဦးအောင်ကျော်လှိုင် LL.B,
Ph- 09421746974 အထက်တန်းရှေ့နေ(စဉ်-၄၃ဖ၈၈)

ပြင်ဆင်ဖတ်ရှုပါရန်

၈-၈-၂၀၂၆ ရက်ထုတ် မြန်မာ့အလင်း သတင်းစာ စာမျက်နှာ(၂၅)ပါ ကန့်ကွက်နိုင်ကြောင်းကြေညာခြင်း နေပြည်တော်၊ ပုဗ္ဗသီရိမြို့ ကြော်ငြာတွင် မြေကွက်အမှတ် (၀-၃၃၅၀၄) အစား (၀-၃၃၅၄) ဟု ပြင်ဆင်ဖတ်ရှုပါရန်။

ဖောင်းကြွနံပါတ်ပြားပျောက်လျှောက်ထားခြင်း

ယာဉ်အမှတ် 9K/7374 ၏ ဖောင်းကြွနံပါတ်ပြား(၁)ပျောက်ဆုံး၍ လျှောက်ထားလာပါသဖြင့် ယခင်ဖောင်းကြွနံပါတ်ပြားပျက်ပြယ်ကြောင်း အများသိစေရန် ကြော်ငြာအပ်ပါသည်။
ကညန(ရွာသာကြီး)

မိခင်အမည်မှန်

ပဲခူးမြို့၊ အ-ထ-က ခွဲ(ပုဏ္ဏားစု) ကျောင်း Grade- 11 မှ မောင်ဝေယံဖြိုးနှင့် မောင်ဝေယံမိုးတို့၏ မိခင်အမည်မှန်မှာ ဒေါ်ခင်ချိုဆက် ၇/ပခန(နိုင်)၂၂၄၈၈၀ ဖြစ်ပါကြောင်း။
ဒေါ်ခင်ချိုဆက်
၇/ပခန(နိုင်)၂၂၄၈၈၀

မိဘအမည်မှန်

ပဲခူးမြို့၊ အ.ထ.ကခွဲ(ပုဏ္ဏားစု)ကျောင်း Grade-11မှ မလွင်ဇာခိုင်၏ မိဘအမည်မှန်မှာ ဦးစန်းမင်း ၇/ပခန(နိုင်) ၃၁၁ဖ၃၃ နှင့် ဒေါ်အေးထွေး ၇/ပခန(နိုင်)၃၃၃၀၇ဖ ဖြစ်ပါကြောင်း။
ဦးစန်းမင်း ၇/ပခန(နိုင်)၃၁၁ဖ၃၃
ဒေါ်အေးထွေး၇/ပခန(နိုင်)၃၃၃၀၇ဖ

အမည်မှန်

မကွေးတိုင်းဒေသကြီးမင်းဘူးခရိုင်၊ စလင်းမြို့နယ်၊ ရှမ်းစုကျေးရွာအုပ်စု၊ ၀ကသိုက်ကျေးရွာနေ ဦးရဲလွင်ဦး ၈/စလန(နိုင်)၀စ၉၃၃၀၉ ၏သား Grade-4 ကျောင်းသား မောင်ကောင်းမွန် ၏ အမည်မှာ မောင်ကျော်ထက် ဖြစ်ပြီး၊ မောင်တုနိုင်း ၏အမည် မှန်မှာ မောင်ကျော်ထူး ဖြစ်ပါကြောင်း။

ပတ်စ်ပို့ပျောက်

အောင်မြေသာစံမြို့နယ်၊ ညောင်ကွဲ ရပ်ကွက်၊ အကွက်(၄၁၅/N2) ရပ်တွင် နေထိုင်သူ(ဘ) ဒီပေါ(ခ) ဦးအောင်မြင့်၏ (သား) မောင်ကျော်ဇင်ဦး (၉/ဂကန(နိုင်)၁၉၀၁၃၆) ၏ ပတ်စ်ပို့နံပါတ် (MH340959) ပျောက်ဆုံးသွားပါသဖြင့် တွေ့ရှိက အကြောင်းကြားပေးပါရန်။
ဖုန်း-၀၉-၇၈၇၈၃၀၇၁၆

အများသိစေရန် ကြေညာခြင်း

မန္တလေးမြို့၊ အောင်မြေသာစံမြို့နယ်၊ ၆၅(အေ)လမ်း၊ ၁ လမ်း၊ ဘုန်းတော်တိုးရပ်ကွက်၊ ဒေါ်စန်းစန်းဟန် အမည်ပေါက် အကွက်(၄၁၈)တွင်တည်ရှိသော ဦးပိုင်အမှတ်(၁၇-ဃ)အတွင်းမှ အကျယ်အ၀နန်းပေ(၃၀x၄၀)ရှိ မြေကွက်အတွင်းမှ (၁၅x၄၀)ပေ မြေနှင့် အာ၌စိစ်(၂)ထပ် အဆောက်အအုံအပါအ၀င် နေထိုင်ပိုင်ဆိုင်အကျိုးခံစားခွင့်အရပ်ရပ်အားလုံးတို့ကို လက်ရှိပိုင်ဆိုင်ထားပြီး လွှဲပြောင်းရောင်းချပိုင်ခွင့် အပြည့်အ၀ရှိသည်ဟု အဆိုပြုသူ ဒေါ်စန္ဒာစိုး(ဘ)ဦးချစ်ငွေ (၈/မကန(နိုင်) ၀၄၅၄၇)ထံမှ ကျွန်ုပ်၏မိတ်ဆွေ ဒေါ်ရီရီသန်း(ဘ)ဦးသန်းထွေး (၁၂/ဌကတ(နိုင်) ၀၃၃၁၄)က အဆုံးအပိုင်လက်ရောက် လွှဲပြောင်း၀ယ်ယူရန်အတွက် ရောင်းကြေငွေ တစ်စိတ်တစ်ဒေသကို ပေးချေထားပြီးဖြစ်ပါသည်။

အထက်ပါအရောင်းအ၀ယ်ကိစ္စနှင့်ပတ်သက်၍ ကန့်ကွက်လိုသူများရှိပါက ခိုင်လုံသော ပိုင်ဆိုင်မှုပြစာရွက်စာတမ်း၊ စာချုပ်စာတမ်းအထောက်အထားမူရင်းများဖြင့် (၁၄)ရက်အတွင်း ကျွန်ုပ်ထံသို့ လာရောက်ကန့်ကွက်နိုင်ပါသည်။ သတ်မှတ်ရက် အတွင်း ကန့်ကွက်သူမရှိပါက အရောင်းအ၀ယ်ကိစ္စကို ဥပဒေနှင့်အညီ ဆက်လက်ဆောင်ရွက်သွားမည်ဖြစ်ပါကြောင်း အများသိစေရန်ကြေညာအပ်ပါသည်။

၀ယ်ယူသူ၏လွှဲအပ်ညွှန်ကြားချက်အရ -
ဒေါ်သိမ့်သိမ့် (LL.B, D.B.L)
တရားလွှတ်တော်ရှေ့နေ (စဉ်-၁၇၉၃၃)
လမ်း ၇၀၊ ၃၀x၃၀ လမ်းကြား၊ ချမ်းအေးသာစံမြို့နယ်၊ မန္တလေးမြို့၊
ဖုန်း-၀၉-၉၈၇ဖ၇၀၀၇၄

ကန့်ကွက်နိုင်ကြောင်း အများသိစေရန် အသိပေးကြော်ငြာခြင်း

မြစ်ကြီးနားမြို့၊ ခေသသီရိရပ်ကွက်၊ ကွင်းအမှတ်(၁၇/၃၊ ခေသသီရိရပ်)၊ ဦးပိုင်အမှတ်(၇၈/က)၊ မြေဧရိယာ (၀.၁၀)ဧကေရှိမြေကွက်သည် မူလက ဦးဂျစ်ဒ်ဗဟာသူးအမည်ဖြင့် (၃၀-၆-၂၀၂၃) ရက်အထိ မြေဌားဂရန်သက်တမ်းရရှိထားသောမြေကွက်ဖြစ်ပြီး၊ ဂရန်အမည်ပေါက်သူဦးဂျစ်ဒ်ဗဟာသူးထံမှ ဒေါ်ရွှေထင်က (၂၀-၄-၁၉၉၀)ရက်စွဲပါ နှစ်ဦးသဘောတူ အိမ်ခြံမြေသဘောတူစာချုပ်ဖြင့် လည်းကောင်း၊ ဒေါ်ရွှေထင်ထံမှ ဦးပြည်ကျော်(ခ)ရွှေပြည်ဌိုးက (၇-၃-၂၀၂၀) ရက်စွဲပါနှစ်ဦး သဘောတူ အိမ်ခြံမြေကွက် အရောင်းအ၀ယ်ကတိစာချုပ်ဖြင့် လည်းကောင်း အဆင့်ဆင့်၀ယ်ယူပိုင်ဆိုင်ခဲ့ပြီး၊ ယခုအခါ ဦးပြည်ကျော် (ခ) ရွှေပြည်ဌိုး ၉/မရတ(နိုင်)၁၃၁၀၀၄ အမည်ဖြင့် အမည်ပြောင်း မြေဌားဂရန် အသစ်ရရှိရေးအတွက် လျှောက်ထားလာခြင်းနှင့်ပတ်သက်၍ ကျိုးကြောင်းဖော်ပြချက်ခိုင်လုံစွာဖြင့် ကန့်ကွက်တင်ပြနိုင်သူ မည်သူမဆို ယခု လျှောက်ထားခြင်းအား ဆောင်ရွက်မပေးသင့် ကြောင်းယခုကြော်ငြာစာပါသည့်ရက်မှစ၍ (၁၅)ရက်အတွင်း ကန့်ကွက်နိုင်ကြောင်းနှင့် ကန့်ကွက်မှုမရှိပါကလျှောက်ထားသူအား လုပ်ထုံးလုပ်နည်းညွှန်ကြားချက်များနှင့်အညီ ဂရန်ထုတ်ပေးရေးကို ဆက်လက်ဆောင်ရွက်သွားမည်ဖြစ်ပါကြောင်း အများပြည်သူသိစေရန် ကြော်ငြာအပ်ပါသည်။

မြို့နယ်အုပ်ချုပ်ရေးမှူး
မြို့နယ်အထွေထွေအုပ်ချုပ်ရေးဦးစီးဌာန
မြစ်ကြီးနားမြို့

ဖခင်အမည်မှန်

ကျိုက်လတ်မြို့၊ အထက (၁) Grade-12(C)မှ မယုယနွေး၏ ဖခင်အမည်မှန်မှာ ဦး၀င်းထွန်းအောင် (၁၄/ကလန(နိုင်) ၁၀၅ဖ၇၈) ဖြစ်ပါကြောင်း။
ဦး၀င်းထွန်းအောင်

ပတ်စ်ပို့ပျောက်

အောင်မြေသာစံမြို့နယ်၊ ညောင်ကွဲ ရပ်ကွက်၊ အကွက် (၄၁၅/N2) ရပ်တွင် နေထိုင်သူ(ဘ) ဦးဂျမ်းဘဒူး (ခ)ဂျန်းဘဒူး၏ (သမီး) ဒေါ်စန္ဒီ (၉/မကန(နိုင်)၀၃၇၂၃၀)၏ ပတ်စ်ပို့နံပါတ် (MH486281) ပျောက်ဆုံးသွားပါသဖြင့် တွေ့ရှိက အကြောင်းကြားပေးပါရန်။ ဖုန်း-၀၉-၇၈၇၃၃၀၇၁၆

ဖခင်အမည်မှန်

မန္တလေးတိုင်းဒေသကြီး၊ ချမ်းမြသာစည်မြို့နယ်၊ အမှတ်(၇) အခြေခံပညာအထက်တန်းကျောင်း Grade - 7 မှ ကျောင်း၀င်အမှတ် (၁၂၂/၂၅) မယုဝတီမိုး၏ ဖခင်အမည်မှန်မှာ ဦးကြည်မြင့် ဖြစ်ပါကြောင်း။
ဦးကြည်မြင့်

ယာဉ်မှတ်ပုံတင်စာအုပ် မိတ္တူလျှောက်ထားခြင်း

ယာဉ်အမှတ် 3D/5124,Toyota Mark II, Saloon (4x2)R ယာဉ်လက်ဝယ်ရှိသူ ဦးစိုင်းမင်းခိုင် ၉/မနတ(နိုင်) ၁၀၀၄ဖ၆၈က (ကမ-၃) ပျောက်ဆုံး၍ မိတ္တူထုတ်ပေးရန် လျှောက်ထားလာပါသည်။ ကန့်ကွက်လိုပါက ခိုင်လုံသော အထောက်အထားများဖြင့် ကြော်ငြာသည့်ရက်မှ ရက် ၃၀ အတွင်း အောက်ဖော်ပြပါရုံးသို့ လူကိုယ်တိုင် လာရောက်ကန့်ကွက်နိုင်ပါသည်။
ကညန၊ခရိုင်ရုံး
(မန္တလေးတောင်ပိုင်း) မန္တလေးမြို့

ဖောင်းကြွနံပါတ်ပြားပျောက် လျှောက်ထားခြင်း

ယာဉ်အမှတ် 5D/4583 ၏ ဖောင်းကြွနံပါတ်ပြား ပျောက်ဆုံး၍ ထုတ်ပေးရန် လျှောက်ထားလာပါသဖြင့် ယခင်ထုတ်ပေးခဲ့သည့် ဖောင်းကြွနံပါတ်ပြားပျက်ပြယ်ကြောင်း အများသိစေရန် ကြော်ငြာအပ်ပါသည်။
ကညန၊ခရိုင်ရုံး
(မန္တလေးတောင်ပိုင်း)

ပြည်ထောင်စုသမ္မတမြန်မာနိုင်ငံတော်အစိုးရ ဆောက်လုပ်ရေး၀န်ကြီးဌာန အဆောက်အဦဦးစီးဌာန အဆောက်အဦအထူးအဖွဲ့(ဖ) (အိတ်ဖွင့်တင်ဒါခေါ်ယူခြင်း) တင်ဒါအမှတ်စဉ် (၃/၂၀၂၆-၂၀၂၇)

၁။ ဆောက်လုပ်ရေး၀န်ကြီးဌာန၊ အဆောက်အဦဦးစီးဌာန၊ အဆောက်အဦအထူးအဖွဲ့(ဖ)မှ (၂၀၂၆-၂၀၂၇)ဘဏ္ဍာနှစ်တွင် ပြည်ထောင်စုငွေလုံးငွေရင်းရန်ပံ့ငွေဖြင့် ဆောင်ရွက်ရမည့် မန္တလေးတိုင်းဒေသကြီး၊ရှမ်းပြည်နယ်(မြောက်ပိုင်း)၊ နောင်ချိုမြို့နယ်အတွင်းရှိ တည်ဆောက်ရေး လုပ်ငန်းတို့တွင်အသုံးပြုရန်လိုအပ်နေသော စံချိန်စံညွှန်းမီအရည်အသွေးပြည့်ဝသည့်တည်ဆောက်ရေးလုပ်ငန်းသုံးပစ္စည်းများကို မြန်မာကျပ်ငွေဖြင့် ၀ယ်ယူလိုပါသဖြင့် ပစ္စည်းပေးသွင်းလိုသူများ တင်ဒါ တင်သွင်းနိုင်ပါရန် ဖိတ်ခေါ်အပ်ပါသည်။

တင်ဒါလျှောက်လွှာ	-	(၁၄.၈.၂၀၂၆) ရက်
စတင်ရောင်းချမည့်ရက်		
တင်ဒါလျှောက်လွှာ	-	(၂၆.၈.၂၀၂၆) ရက်
ပိတ်မည့်ရက်/အချိန်		ညနေ (၄:၃၀) နာရီ
Profile ဖွင့်ဖောက်စစ်ဆေးခြင်းနှင့်	-	(၂၇-၈-၂၀၂၆) ရက်
တင်ဒါဖွင့်ပွဲကျင်းပမည့်ရက်/အချိန်		နံနက် (၁၀:နာရီ)
တင်ဒါဖွင့်ပွဲကျင်းပမည့်နေရာ	-	ဒု-ညွှန်ကြားရေးမှူး(မြို့ပြ)၊ အဆောက်အဦအထူးအဖွဲ့(ဖ)ရုံး၊ မန္တလေးမြို့။

၂။ တင်ဒါလျှောက်လွှာပုံစံနှင့် လုပ်ငန်းသုံးပစ္စည်းများ၏ အသေးစိတ်အချက်အလက်များကို အဆောက်အဦဦးစီးဌာန၊ ဒု-ညွှန်ကြားရေးမှူး(မြို့ပြ)၊ အဆောက်အဦအထူးအဖွဲ့(ဖ)ရုံး၊ မန္တလေးမြို့တွင် ရုံးချိန်အတွင်း၀ယ်ယူနိုင်ပါသည်။ တင်ဒါတင်သွင်းမည့်ပစ္စည်းများ၏ အသေးစိတ်အချက်အလက်များကို သိရှိလိုပါက ရုံးချိန်အတွင်း ဒု-ညွှန်ကြားရေးမှူး(မြို့ပြ)၊ အဆောက်အဦအထူးအဖွဲ့(ဖ)ရုံး၊ မန္တလေးမြို့၊ ဖုန်း- ၀၉-၉၅ဖ၀၈၇၃၃, ၀၉-၉၄၄၂၂၀၂၀၈, ၀၉-၇၇၉၇၉၇၈၁ သို့ ဆက်သွယ်စုံစမ်းမေးမြန်းနိုင်ပါသည်။

ပတ်စ်ပို့ပျောက်ဆုံးခြင်း

ကျွန်မ ဒေါ်သင်းယုဝေ ၁၁/ဂမန(နိုင်)၀၃၉၈၂၂၏ ပတ်စ်ပို့နံပါတ် MH 183165မှာ ပျောက်ဆုံးသွားပါသဖြင့် တွေ့ရှိပါက အကြောင်းကြားပေးပါရန်။
ဖုန်း-၀၉-၄၀၅၅၇၁၀ဖ၃၃

အမည်မှန်

ဦးခေါင်ဟောင်း၏သမီး မြစ်ကြီးနားမြို့၊ အထက(၅)၊ Grade-12မှ မဂျန်ယန်ဟောင်းနန်း(ခ)မဟောင်းနိုင်း၏ အမည်မှန်မှာ မဟောင်းနန်း ဖြစ်ပါကြောင်း။

အမည်မှန်နှင့် မိဘအမည်မှန်

ဝိုင်းမော်မြို့နယ်၊ အထက (ဝိုင်းနား) Grade-12 မှ မောင်ဒေးဗစ်ချမ်းဘောမ်၏ အမည်မှန်မှာ မောင်ဘောမ်ခေါ ဖြစ်၍ ၎င်း၏ မိဘအမည်မှန်မှာ ဦးယိန်းဘောမ် နှင့် ဒေါ်ဂျီအမ်ဟောင်းနော ဖြစ်ပါကြောင်း။

အမည်ပြောင်းနှင့်ဖခင်အမည်မှန်

ဝိုင်းမော်မြို့နယ်၊ အထက (ဝိုင်းနား) Grade-8မှ မောင်ထွယ်ဆန်အောင် အား မောင်ဟိန်းထက်အောင် ဟု အမည်ပြောင်းလဲခေါ်ဆိုပါရန် နှင့် ၎င်း၏ ဖခင်အမည်မှန်မှာ ဦးလှ၀ေ ၉/မရတ(နိုင်)၁၃၁၅၂ ဖြစ်ပါကြောင်း။

အမည်မှန်နှင့်ဖခင်အမည်မှန်

မြစ်ကြီးနားမြို့၊ အထက(ခွဲ) တပ်ကုန်း(ရွာမ) Grade-12မှ မ-မရန်နင်ရမ်၏ အမည်မှန်မှာ မနင်ရမ်၊ Grade-7 မှ ဆဲဦးနူးဖိုင်၏ အမည်မှန်မှာ မချန်ဆိုင်း၊ Grade-5မှ မထုဘူ၏ အမည်မှန်မှာ မန္ဓန်ဆိုင်း၊ Grade-5 မှ မကိုင်ဘူ၏ အမည်မှန်မှာ မထန်ဆိုင်း ဖြစ်၍ ၎င်းတို့၏ ဖခင်အမည်မှန်မှာ ဦးမင်ဆာရံ ၁/မကန(နိုင်)၀၁၁၄၄၈ ဖြစ်ပါကြောင်း။

ဖောင်းကြွနံပါတ်ပြားပျောက်လျှောက်ထားခြင်း

ယာဉ်အမှတ် W/65746 ၏ ဖောင်းကြွနံပါတ်ပြား ပျောက်ဆုံး၍ ထုတ်ပေးရန် လျှောက်ထားလာပါသဖြင့် ယခင်ဖောင်းကြွနံပါတ်ပြားပျက်ပြယ်ကြောင်း အများသိစေရန် ကြော်ငြာအပ်ပါသည်။
ကညန၊ခရိုင်ရုံး(မန္တလေးမြောက်ပိုင်း)

ဖောင်းကြွနံပါတ်ပြားပျောက်လျှောက်ထားခြင်း

ယာဉ်အမှတ် 24W/64371 ၏ ဖောင်းကြွနံပါတ်ပြား ပျောက်ဆုံး၍ ထုတ်ပေးရန် လျှောက်ထားလာပါသဖြင့် ယခင်ဖောင်းကြွနံပါတ်ပြားပျက်ပြယ်ကြောင်း အများသိစေရန် ကြော်ငြာအပ်ပါသည်။
ကညန၊ခရိုင်ရုံး(မန္တလေးမြောက်ပိုင်း)

ယာဉ်မှတ်ပုံတင်စာအုပ် မိတ္တူလျှောက်ထားခြင်း

ယာဉ်အမှတ် 73W/16953, Zong Shen-110, M/C ယာဉ်လက်ဝယ်ရှိသူ ဦးသန်းအောင် ၉/ပသက(နိုင်)၀စ၁၇၃ က (ကမ-၃)ပျောက်ဆုံး၍ မိတ္တူထုတ်ပေးရန် လျှောက်ထားလာပါသည်။ ကန့်ကွက်လိုပါက ခိုင်လုံသော အထောက်အထားများဖြင့် ကြော်ငြာသည့်ရက်မှ ရက် ၃၀ အတွင်း အောက်ဖော်ပြပါရုံးသို့ လူကိုယ်တိုင် လာရောက် ကန့်ကွက်နိုင်ပါသည်။
ကညန၊ ခရိုင်ရုံး
(မန္တလေးတောင်ပိုင်း) မန္တလေးမြို့

ယာဉ်မှတ်ပုံတင်စာအုပ် မိတ္တူလျှောက်ထားခြင်း

ယာဉ်အမှတ် W/65746, Honda Dream 100 ယာဉ်လက်ဝယ်ရှိသူ ဒေါ်ဝါဝါ ၉/ပသက(နိုင်)၁၁၀၃၂၀ က (ကမ-၃)ပျောက်ဆုံး၍ မိတ္တူထုတ်ပေးရန် လျှောက်ထားလာပါသည်။ ကန့်ကွက်လိုပါက ခိုင်လုံသော အထောက်အထားများဖြင့် ကြော်ငြာသည့်ရက်မှ ရက် ၃၀ အတွင်း အောက်ဖော်ပြပါရုံးသို့ လူကိုယ်တိုင် လာရောက်ကန့်ကွက်နိုင်ပါသည်။
ကညန၊ ခရိုင်ရုံး
(မန္တလေးမြောက်ပိုင်း)
မန္တလေးမြို့

မိဘအမည်မှန်

ပန်းတနော်မြို့နယ်၊ အထက-မရမ်း၊ Grade-11မှ စရွှေလင်းအောင် နှင့် Grade-11မှ နန့်ချစ်ချစ်တို့၏ မိဘအမည်မှန်မှာ ဦးကျော်မြင့် ၁၄/ပတန(နိုင်)၀၄၇၅၉၉ နှင့် ဒေါ်သေးသေး ၁၄/ပတန(နိုင်) ၀၁၁၄၃၃ ဖြစ်ပါကြောင်း။

ဖခင်အမည်မှန်

မကွေးတိုင်းဒေသကြီး၊ မြို့သစ်မြို့နယ်၊ UTM ကိုယ်ပိုင်အထက်တန်းဆင့်သင်ကျောင်း Grade-12တွင် ပညာသင်ကြားနေသော မန္တယ်နီဝင်း၏ ဖခင်အမည်မှန်မှာ ဦးစန်းနိုင်ဦး ၈/မသန(နိုင်)၀၇၁၁၇၆ ဖြစ်ပါကြောင်း။

ဦးစန်းနိုင်ဦး

အမည်ပြောင်း

ပျော်ဘွယ်မြို့နယ်၊ ရန်အောင်ကျေးရွာ၊ အထက (၄) ကျောင်းတွင် ပညာသင်ယူနေသော (ဘ) ဦးစိုးဌေး၏သမီး G-12(B)မှ မကြည်ကြည်ခိုင်အား မစိုနာလီဒေါ်ဟု ပြောင်းလဲခေါ်ပါရန်။

မစိုနာလီဒေါ်

ဖခင်အမည်မှန်

မကွေးတိုင်းဒေသကြီး၊ ပခုက္ကူမြို့နယ်၊ SSEAC ကိုယ်ပိုင်အထက်တန်းကျောင်း Grade-12 မှ မဆောင်နှင်းသဇင်၏ ဖခင်အမည်မှန်မှာ ဦးကျော်နိုင်ဝင်း ၈/ပမန(နိုင်)၁၁၇၇၃၂ ဖြစ်ပါကြောင်း။

ဦးကျော်နိုင်ဝင်း
၈/ပမန(နိုင်)၁၁၇၇၃၂

ဖောင်းကြွနံပါတ်ပြားပျောက် လျှောက်ထားခြင်း

ယာဉ်အမှတ် 7K/4992 ၏ ဖောင်းကြွနံပါတ်ပြားပျောက်ဆုံး၍ ထုတ်ပေးရန် လျှောက်ထားလာပါသဖြင့် ယခင်ဖောင်းကြွနံပါတ်ပြား ပျက်ပြယ်ပါကြောင်း အများသိစေရန် ကြေညာအပ်ပါသည်။

ကညန၊ ခရိုင်ရုံး(ရန်ကုန်အနောက်ပိုင်း)

ယာဉ်မှတ်ပုံတင်စာအုပ် မိတ္တူလျှောက်ထားခြင်း

ယာဉ်အမှတ် 73W/39706 ယာဉ်လက်ဝယ်ရှိသူ ခေါ်ဦးဦးခိုင် ၁၂/လကန(နိုင်)၀၅၄၀၈၉က (ကမ-၃) ပျောက်ဆုံး၍ မိတ္တူထုတ်ပေးရန် လျှောက်ထားလာပါသည်။ ကန့်ကွက်လိုပါက ခိုင်လုံသော အထောက်အထားများဖြင့် ကြော်ငြာသည့်ရက်မှ ရက် ၃၀ အတွင်း အောက်ဖော်ပြပါရုံးသို့ လူကိုယ်တိုင် လာရောက်ကန့်ကွက်နိုင်ပါသည်။

ကညန၊ခရိုင်ရုံး
(ရန်ကုန်တောင်ပိုင်း)
သန်လျင်မြို့

ယာဉ်မှတ်ပုံတင်စာအုပ် မိတ္တူလျှောက်ထားခြင်း

ယာဉ်အမှတ် 56W/5835 ၏ ယာဉ်လက်ဝယ်ရှိသူ ဦးမင်းမင်းလတ် ၇/တနေ(နိုင်)၀၀၁၈၀၉ က (ကမ-၃) ပျောက်ဆုံး၍ မိတ္တူထုတ်ပေးရန် လျှောက်ထားလာပါသည်။ ကန့်ကွက်လိုပါက ခိုင်လုံသော အထောက်အထားများဖြင့် ကြော်ငြာသည့်ရက်မှ ရက် ၃၀ အတွင်း အောက်ဖော်ပြပါရုံးသို့ လူကိုယ်တိုင် လာရောက်ကန့်ကွက်နိုင်ပါသည်။

ကညန၊ ခရိုင်ရုံး
(တောင်ဝှေ)

ကန့်ကွက်နိုင်ပါကြောင်း အများသိစေရန် ကြေညာခြင်း

ရန်ကုန်တိုင်းဒေသကြီး၊ ဒဂုံမြို့သစ်(တောင်ပိုင်း)မြို့နယ်၊ မြေတိုင်းရပ်ကွက်အမှတ်-၇၊ မြေကွက်အမှတ် -၄၈၉/ခ၊ (၀.၀၂၇၅)ဧကေ၊ မြေကွက်တည်နေရာအမှတ်(၄၈၉/ခ)၊ မင်္ဂလာလမ်း၊ ၂၄-ရပ်ကွက်၊ ဒဂုံတောင်၊ ဦးကျော်ငွေ (၁၂/လမတ(နိုင်)၀၁၁၃၇၆) အည်ပေါက်နှစ် (၆၀)မြေငှားဂရန်မြေအား ဂရန်အမည်ပေါက်ဦးကျော်ငွေဖြစ်ပြီး၊ ဒဂုံမြို့သစ်ခရိုင်တရားရုံး၊ တရားမကြီးမူ အမှတ်-၂၇၂/၂၀၂၃ခုနှစ်တွင် တရားလို ဦးလှခိုင်မှ တရားပြိုင် ခေါ်ဝင်းသီရိဦးနှင့်ဦးကျော်ငွေတို့အပေါ် "ပဋ္ဌိညာဉ်အတိုင်းမြေနှင့် နေအိမ်အား မှတ်ပုံတင်အရောင်းစာချုပ် ပြုလုပ်ချုပ်ဆိုပေးစေလိုမှု " ဖြင့် တရားစွဲဆိုခဲ့ရာ (၂၇-၁၁-၂၀၂၄)ရက်စွဲပါစီရင်ချက်အားအနိုင်ဒီကရီချမှတ်ခဲ့ပြီး၊ တရားမဇာဒရီမှ အမှတ်-၂၂/၂၀၂၅ ခုနှစ်၏နေ့စဉ်မှတ်တမ်းနှင့်(၁၀-၄-၂၀၂၅)ရက်စွဲပါ ဘီလစ်ခန့်အပ် ရန်ချမှတ်သည့် ထုံးပုံကျအဖြီးသတ်အမိန့်၊ ဒဂုံမြို့သစ်ခရိုင်တရားရုံး (၂၃-၆-၂၀၂၅)ရက်စွဲပါစာအမှတ်- ၈၂၀/၅-၁/၂၀၂၅ ၏ဘီလစ်ခန့်စာ၊ တရားရုံး၊ ကိုယ်စား ဘီလစ် ဒေါ်ခင်ရွှေပလိုင် (၇/ရကန(နိုင်)၀၆၂၆၄)မှ နှစ်(၆၀)မြေငှား ဂရန်မူရင်း၊ တရားရုံးအမိန့်၊ နိုင်ငံသားစိစစ်ရေးကတ်ပြားတို့ တင်ပြ၍ အရောင်းအဝယ် စာချုပ်ချုပ်ဆိုရန်မြေပုံကူးလျှောက်ထားခြင်းအားမြေပြင် ကွင်းဆင်းစစ်ဆေးရာ(၂)ထပ် RC အိမ်(၁)လုံး ရှိပြီးတရားနိုင်ဦးလှခိုင်မိသားစုနေထိုင်၍ ကွင်းဆင်းသိရှိကြောင်းလက်မှတ်ရေးထိုးပေးပါသဖြင့် ဘီလစ် ဒေါ်ခင်ရွှေပလိုင် ၏အရောင်းမြေပုံကူးလျှောက်ထားလာရာ တရားဝင်ခိုင်လုံသောအထောက်အထားများဖြင့် ဤကြော်ငြာပါသည့်ရက်မှစ၍(၇)ရက်အတွင်းကန့်ကွက်နိုင်ပါကြောင်းနှင့် ကန့်ကွက်မှုမရှိပါကလုပ်ထုံး လုပ်နည်းအတိုင်း ဆက်လက်ဆောင်ရွက်ပေးမည်ဖြစ်ပါကြောင်း အသိပေးကြော်ငြာအပ်ပါသည်။

ဌာနမှူး(ဒုတိယညွှန်ကြားရေးမှူးချုပ်)
မြို့ပြမြေစီမံခန့်ခွဲမှုဌာန၊ ရန်ကုန်မြို့တော်စည်ပင်သာယာရေးကော်မတီ

ကန့်ကွက်နိုင်ကြောင်း အများသိစေရန်ကြေညာခြင်း

ရန်ကုန်တိုင်းဒေသကြီး၊ မြောက်ဥက္ကလာပမြို့နယ်၊ (၆)ရပ်ကွက်၊ ဂျနှာ(၁၁)လမ်း၊ တိုက်အမှတ် (၇၁၃)၊ အခန်းအမှတ်-(ပ၆ဆယပ်)(၆-လွှာ)(A ခြမ်း)(ယာဘက်) တိုက်ခန်းအပါအဝင် ယင်းတိုက်ခန်းနှင့် သက်ဆိုင်သည့် အကျိုးခံစားခွင့်အရပ်ရပ် အားလုံးတို့အားလက်ရှိရိုင်းဆိုင်ပြီး၊ တရားဝင်လွှဲပြောင်းရောင်းချ ပိုင်ခွင့်ရှိကြောင်း၊ အရှုပ်အရှင်းကင်းရှင်းကြောင်းဝန်ခံကတိပြုသူ ဒေါ်ခိုင်ယဉ်ပွန် (၁၂/ဥကမ(နိုင်) ၁၇၀၃၀၉)ထံမှ ကျွန်ပ်တို့၏မိတ်ဆွေဖြစ်သူ ဒေါ်လှလှမြင့် (၈/ခမန(နိုင်)၁၅၈၈၁၁)က အပြီးအပိုင်လွှဲပြောင်းဝယ်ယူရန် စရန်ငွေပေးချေထားပြီးဖြစ်ပါသည်။ အထက်ပါအရောင်းအဝယ်ကိစ္စနှင့်ပတ်သက်၍ ပိုင်ရေး ဆိုင်ခွင့်ရှိသူမည်သူမဆို ဤကြော်ငြာပါသည့်ရက်မှစ၍ (၇)ရက်အတွင်း ခိုင်လုံသောစာချုပ်စာတမ်းမူရင်းများနှင့် တကွ ကျွန်ပ်တို့ထံသို့ လာရောက်ကန့်ကွက်နိုင်ပါသည်။ သတ်မှတ်ရက်ကျော်လွန်ပြီး နောက်ပိုင်း ကန့်ကွက်မည့်သူမရှိပါက အရောင်းအဝယ်ကို ဥပဒေနှင့်အညီ ဆက်လက်ဆောင်ရွက်သွားမည်ဖြစ်ကြောင်း အများသိစေရန်ကြေညာအပ်ပါသည်။

လွှဲအပ်ညွှန်ကြားချက်အရ -
ဒေါ်စုစုခိုင် (LL.B) (စဉ်-၁၁၅၅၃) ဒေါ်ခင်စောသိန်း (LL.B) (စဉ်-၁၃၂၈၆) ဒေါ်သိမ့်သဠီလီ (LL.B, LL.M) (စဉ်-၅၆၈၈၇)
တရားလွှတ်တော်ရှေ့နေများ
တိုက်(၁၀/၁၂)၊ ပထမထပ်၊ အခန်း(၁၀၄/H)၊ ၃၅-လမ်း(အောက်)၊
ကျောက်တံတားမြို့နယ်၊ ရန်ကုန်တိုင်းဒေသကြီး
ဖုန်း-၀၉-၄၄၃၀၂၆၁၀၉၉၊ ၀၉-၇၃၀၂၆၁၀၉၉

ဖခင်အမည်မှန်

ရေကြည်မြို့နယ်၊ အထက-ငါးသိုင်းချောင်းကျောင်း Grade-11မှ မမြတ်အိရွှေစင်၏ ဖခင်အမည်မှန်မှာ ဦးစံမင်းထွန်း ၁၄/ရကန(နိုင်)၁၃၁၁၉၂ ဖြစ်ပါကြောင်း။

ဦးစံမင်းထွန်း

အမည်ပြောင်း

(ဘ)ဦးဇေယျာသိန်း ၈/မဘန(နိုင်)၁၁၉၀၂၉ ၏သား မင်းဘူး(စက္ခု)မြို့နယ်၊ ရွာသာကျေးရွာ၊ အခြေခံပညာ မူလတန်းကျောင်း Grade-3 မှ မောင်သွင်ထူးကိုကို အား မောင်သွင်ထူးဇေဟု အမည်ပြောင်းလဲခေါ်ဆိုပါရန်။

မောင်သွင်ထူးဇေ

အမည်မှန်

မကွေးတိုင်းဒေသကြီး၊ ရေနံချောင်းမြို့၊ အထက(၆)၊ ကံကြီးကျောင်း Grade-9မှ (ဘ)ဦးလှစိုး ၈/ရနခ(နိုင်) ၀၃၈၀၉၈ ၏သား မောင်လင်းလွဲကိုကို၏ အမည်မှန်မှာ မောင်လင်းလက်ကိုကို ဖြစ်ပါကြောင်း။

တစ်ဦးတည်းဖြစ်ပါကြောင်း

မန္တလေးတိုင်းဒေသကြီး၊ ရမည်းသင်းမြို့နယ်၊ ရွှေဒေါသာစည်အုပ်စု ရွှေဒေါသာစည်ကျေးရွာနေ မထူးထူးအောင် G-12၏ ဖခင် ဦးမောင်မောင်သန်း(ခ) ဦးမောင်သန်း ၉/ရမသ(နိုင်) ၁၀၆၉၂၀ မှာ တစ်ဦးတည်းဖြစ်ပါကြောင်း။

ကန့်ကွက်နိုင်ကြောင်း အများသိစေရန် အသိပေးကြော်ငြာခြင်း

မြစ်ကြီးနားမြို့၊ မြို့သစ်ကြီးရပ်ကွက်၊ ကွင်းအမှတ်(၁၅/၁-၂) အုတ်ကျင်းအနောက်)၊ ဦးပိုင်အမှတ် (၂၀၀)၊ မြေဧရိယာ(၀.၁၈၄)ကေရှိမြေကွက်သည် မူလက ဦးမျိုးလွင်အမည်ဖြင့် (၃၀-၆-၂၀၂၀)ရက်အထိ မြေငှားဂရန်သက်တမ်းရရှိထားသောမြေကွက်ဖြစ်ပြီး၊ ဂရန်အမည်ပေါက်သူဦးမျိုးလွင်ထံမှ ဦးဝင်းမောင်က (၁၅-၅-၁၉၉၃)ရက်စွဲပါခြံမြေအလွဲအပြောင်း စာချုပ်ဖြင့်လည်းကောင်း၊ ဦးဝင်းမောင်ထံမှ ဒေါ်တင်တင်မိုးက(၃-၅-၂၀၀၇)ရက်စွဲပါနှစ်ဦးသဘောတူဂရန်မြေအရောင်းအဝယ် ကတိစာချုပ်ဖြင့်လည်းကောင်း၊ ဒေါ်တင်တင်မိုးထံမှ ဦးတင်အေးက (၂၆-၆-၂၀၁၁)ရက်စွဲပါ အိမ်ခြံမြေနှစ်ဦးသဘောတူ အရောင်းအဝယ် ကတိစာချုပ်ဖြင့်လည်းကောင်း၊ ဦးတင်အေးထံမှဦးပိုင် (၂၀၀/ခ)၊မြေဧရိယာ(၀.၀၇၄) ဧကအပိုင်းကို ဒေါ်ညွှန့်ညွှန့်ဌေး က (၂၃-၂-၂၀၂၃)ရက်စွဲပါနှစ်ဦးသဘောတူ ဂရန်မြေကွက် လွှဲပြောင်းရောင်းချခြင်းကတိစာချုပ်ဖြင့်လည်းကောင်း၊ ဒေါ်ညွှန့်ညွှန့်ဌေးထံမှ ဒေါ်ဝင်းမင်းဆန်းက (၆-၁-၂၀၂၄) ရက်စွဲပါနှစ်ဦးသဘောတူ ခြံမြေအပြီးအပိုင် အရောင်း အဝယ်ကတိစာချုပ် ဖြင့်လည်းကောင်း၊ ဒေါ်ဝင်းမင်းဆန်းထံမှ ဦးကျော်ဇင်လတ်က(၂၉-၄-၂၀၂၆)ရက်စွဲပါနှစ်ဦးသဘောတူအိမ်မြေကွက် အရောင်းအဝယ် ကတိစာချုပ်ဖြင့်လည်းကောင်း အဆင့်ဆင့်ဝယ်ယူပိုင်ဆိုင်ခဲ့ပြီး၊ ယခုအခါဦးကျော်ဇင်လတ် ၁၂/သလန(နိုင်)၀၈၈၂၀၇အမည်ဖြင့် ဦးပိုင်ခဲ့၊ အမည်ပြောင်း မြေငှားဂရန် အသစ်ရရှိရေးအတွက် (၂၆-၅-၂၀၂၆)ရက်စွဲပါကတိသစ္စာပြုလွှာအမှတ် (၄၂၀/၂၀၂၆)ကို(၂-၆-၂၀၂၆)ရက်စွဲပါ ကတိသစ္စာပြုလွှာ မှတ်ပုံတင်အမှတ် (၃၁၉/၂၀၂၆) ပြုဆိုတင်ပြလျက် လျှောက်ထားလာခြင်းနှင့်ပတ်သက်၍ ကျိုးကြောင်း ဖော်ပြချက်ခိုင်လုံစွာဖြင့် ကန့်ကွက်တင်ပြနိုင်သူမည်သူမဆို ယခုလျှောက်ထားခြင်းအား ဆောင်ရွက်မပေးသင့်ကြောင်း ယခုကြော်ငြာစာပါသည့်ရက်မှစ၍(၁၅)ရက်အတွင်း ကန့်ကွက်နိုင်ကြောင်းနှင့် ကန့်ကွက်မှုမရှိပါက လျှောက်ထားသူအား လုပ်ထုံးလုပ်နည်းညွှန်ကြားချက်များနှင့်အညီ ဂရန်ထုတ်ပေးရေးကို ဆက်လက်ဆောင်ရွက်သွားမည်ဖြစ်ပါကြောင်း အများပြည်သူသိစေရန် ကြော်ငြာအပ်ပါသည်။

မြို့နယ်အုပ်ချုပ်ရေးမှူး
မြို့နယ်အထွေထွေအုပ်ချုပ်ရေးဦးစီးဌာန
မြစ်ကြီးနားမြို့

ကန့်ကွက်နိုင်ကြောင်း အများသိစေရန်

ရန်ကုန်တိုင်းဒေသကြီး၊ တောင်ဥက္ကလာပမြို့နယ်၊ (၁၃)ရပ်ကွက်၊ (၃၇) လမ်း၊ မြေကွက်အမှတ်(၁၃၄၄/ခ)၊ အကျယ်အဝန်း အလျား ၃၅/၂၂ ' x အနံ ၆၀' ပေ၊ (၁၇၁၀)စတုရန်းပေ၊ ဧရိယာ(၀.၄သမ၀၃၉)ဧက ဟုခေါ်တွင်သောမြေ၏ အကျိုးခံစားခွင့် အရပ်ရပ်အားလုံးနှင့်ပတ်သက်၍ ရန်ကုန်မြို့တော်စည်ပင်သာယာရေးကော်မတီ၊ မြို့ပြမြေစီမံခန့်ခွဲမှုဌာနတွင် ဒေါ်မေသူအောင် ၁၂/ဥကတ(နိုင်) ၁၈၉၀၃၈ မှ အမည်ပေါက်ကြောင်း၊ ဒေါ်မေသူအောင်မှ ရောင်းချပိုင်ခွင့်ရှိကြောင်း အရောင်းအဝယ်မှတ်ပုံတင်စာချုပ်ပြုလုပ်ချုပ်ဆိုပေးမည် ဖြစ်ကြောင်းပြောဆိုရ၍ အထက်ဖော်ပြပါ ၎င်းအမည်ပေါက် ဂရန်မြေနှင့်ယင်းမြေပေါ်တွင် ဆောက်လုပ်ထားသော လူနေအိမ် အပါအဝင် အကျိုးခံစားခွင့်အရပ်ရပ် အားလုံးတို့ ရောင်းချရန် ကမ်းလှမ်းသဖြင့် ဒေါ်စမ်းစမ်းထွေး ၁၃/တကန(နိုင်) ၁၃၉၃၅၆က အပြီးအပိုင် ဝယ်ယူရန်အတွက် ရောင်းဖိုးငွေ၏ တစ်စိတ်တစ်ဒေသကို စရန်ငွေအဖြစ် ပေးချေဝယ်ယူ ထားရှိပြီး ဖြစ်ပါသည်။ ဤအိမ်ခြံမြေ အရောင်းအဝယ်အပေါ် ကန့်ကွက်လိုပါက ဤ ကြော်ငြာပါသည့်ရက်မှ စ၍ (၁၄)ရက်အတွင်း ပိုင်ဆိုင်မှုစာရွက်စာတမ်းမူရင်းများ နှင့်တကွ လူကိုယ်တိုင် ကျွန်ပ်ထံ လာရောက်ကန့်ကွက်နိုင်ပါကြောင်းနှင့်သတ်မှတ်ကာလ ပြည့်သည်အထိ ကန့်ကွက်မည့်သူ မရှိပါက အရောင်းအဝယ်အား ဥပဒေနှင့်အညီ ပြီးဆုံးသည်အထိ ဆက်လက်ဆောင်ရွက်သွားမည်ဖြစ်ကြောင်း အများသိစေရန် ကြော်ငြာအပ်ပါသည်။

လွှဲအပ်သူ	လွှဲအပ်ချက်အရ-
ဒေါ်စမ်းစမ်းထွေး	ဒေါ်မီမီအောင်(LL.B)
၁၃/တကန(နိုင်)၁၃၉၃၅၆	တရားလွှတ်တော်ရှေ့နေ(စဉ်-၁၈၇၇၆)
ဖုန်း-၀၉-၅၁၁၁၃၉၆	အမှတ်(၂၄၀)၊ အောင်ချမ်းသာ(၄)လမ်း၊
	(၇၀)ရပ်ကွက်၊ ဒဂုံမြို့သစ်(တောင်ပိုင်း)မြို့နယ်
	ဖုန်း-၀၉-၄၅၁၁၃၀၈၄၀၀

ကန့်ကွက်ခြင်း

ယာဉ်အမှတ် 39W/27208 ယာဉ်လက်ဝယ်ရှိသူ ဒေါ်မြင့်မြင့်ဦး ၉/မရမ(နိုင်)၁၀၈၂၃၆ က (ကမ-၃) ပျောက်ဆုံး၍ မိတ္တူထုတ်ပေးရန် လျှောက်ထားလာပါသည်။ ကန့်ကွက်လိုပါကခိုင်လုံသော အထောက်အထားများဖြင့် ကြော်ငြာသည့်ရက်မှ ရက် ၃၀ အတွင်း ကုန်းလမ်းပို့ဆောင်ရေးညွှန်ကြားမှုဦးစီးဌာန ခရိုင်ရုံး(ကျောက်ဆည်) သို့ လူကိုယ်တိုင် လာရောက်ကန့်ကွက်နိုင်ပါသည်။

ကညန၊ ခရိုင်ရုံး
(ကျောက်ဆည်)

ယာဉ်မှတ်ပုံတင်စာအုပ် မိတ္တူလျှောက်ထားခြင်း

ယာဉ်အမှတ် 63W/69389, Yin Anbo-125, M/C ယာဉ်လက်ဝယ်ရှိသူ ဦးနေဇာထွန်း ၅/ကဘလ(နိုင်) ၁၉၁၅၀၅ က (ကမ-၃)ပျောက်ဆုံး၍ မိတ္တူထုတ်ပေးရန် လျှောက်ထားလာပါသည်။ ကန့်ကွက်လိုပါက ခိုင်လုံသော အထောက်အထားများဖြင့် ကြော်ငြာသည့်ရက်မှ ရက် ၃၀ အတွင်း အောက်ဖော်ပြပါရုံးသို့ လူကိုယ်တိုင်လာရောက်ကန့်ကွက်နိုင်ပါသည်။

ကညန၊ ခရိုင်ရုံး
(မန္တလေးတောင်ပိုင်း) မန္တလေးမြို့

ယာဉ်မှတ်ပုံတင်စာအုပ် မိတ္တူလျှောက်ထားခြင်း

ယာဉ်အမှတ် 1W/41359, Honda C90, Custom CMV ယာဉ်လက်ဝယ်ရှိသူ ဦးတင်အောင်မင်းထွန်း ၅/မမန(နိုင်)၀၇၇၇၅၁ က (ကမ-၃)ပျောက်ဆုံး၍ မိတ္တူထုတ်ပေးရန်လျှောက်ထားလာပါသည်။ ကန့်ကွက်လိုပါက ခိုင်လုံသော အထောက်အထားများဖြင့် ကြော်ငြာသည့်ရက်မှ ရက် ၃၀ အတွင်း အောက်ဖော်ပြပါရုံးသို့ လူကိုယ်တိုင် လာရောက်ကန့်ကွက်နိုင်ပါသည်။

ကညန၊ ခရိုင်ရုံး
(မန္တလေးမြောက်ပိုင်း) မန္တလေးမြို့

ယာဉ်မှတ်ပုံတင်စာအုပ် မိတ္တူလျှောက်ထားခြင်း

ယာဉ်အမှတ် ၆၆ယ/၉၃၄၈၉ ယာဉ်လက်ဝယ်ရှိသူ ဦးထက်ကောင်းစံ ၁၀/ကမရ(နိုင်) ၁၇၁၇၃၀က (ကမ-၃) ပျောက်ဆုံး၍ မိတ္တူထုတ်ပေးရန် လျှောက်ထားလာပါသည်။ ကန့်ကွက်လိုပါက ခိုင်လုံသော အထောက်အထားများဖြင့် ကြော်ငြာသည့်ရက်မှ ရက် ၃၀ အတွင်း အောက်ဖော်ပြပါရုံးသို့ လူကိုယ်တိုင် လာရောက်ကန့်ကွက်နိုင်ပါသည်။

ကညန၊ပြည်နယ်ဦးစီးမှူးရုံး၊
မော်လမြိုင်မြို့

ယာဉ်မှတ်ပုံတင်စာအုပ် မိတ္တူလျှောက်ထားခြင်း

ယာဉ်အမှတ် ၇၂ယ/၉၂၄၃ ယာဉ်လက်ဝယ်ရှိသူ ဦးထွန်းဆန်း ၁၀/မဒန(နိုင်)၁၆၃၂၂၉က (ကမ-၃) ပျောက်ဆုံး၍ မိတ္တူထုတ်ပေးရန် လျှောက်ထားလာပါသည်။ ကန့်ကွက်လိုပါက ခိုင်လုံသော အထောက်အထားများဖြင့် ကြော်ငြာသည့်ရက်မှ ရက် ၃၀ အတွင်း အောက်ဖော်ပြပါရုံးသို့ လူကိုယ်တိုင် လာရောက်ကန့်ကွက်နိုင်ပါသည်။

ကညန၊ပြည်နယ်ဦးစီးမှူးရုံး၊
မော်လမြိုင်မြို့

ယာဉ်မှတ်ပုံတင်စာအုပ် မိတ္တူလျှောက်ထားခြင်း

ယာဉ်အမှတ် ၆၆ယ/ဇရ၃၃ ယာဉ်လက်ဝယ်ရှိသူ ဦးစည်သူဆန့် ၁၀/မလမ(နိုင်)၂၈၅၄၄၀က (ကမ-၃) ပျောက်ဆုံး၍ မိတ္တူထုတ်ပေးရန် လျှောက်ထားလာပါသည်။ ကန့်ကွက်လိုပါက ခိုင်လုံသော အထောက်အထားများဖြင့် ကြော်ငြာသည့်ရက်မှ ရက် ၃၀ အတွင်း အောက်ဖော်ပြပါရုံးသို့ လူကိုယ်တိုင် လာရောက်ကန့်ကွက်နိုင်ပါသည်။

ကညန၊ပြည်နယ်ဦးစီးမှူးရုံး၊
မော်လမြိုင်မြို့

အများသိစေရန် ကြေညာခြင်း

ခနောင်ချောင်းဖျား၊ အမှတ်(၁)ရပ်ကွက်၊ ကျိုက်လတ်မြို့၊ ဧရာဝတီတိုင်းဒေသကြီးအတွင်းရှိ ကျွန်တော် ဦးဇင်လင်းသန့်သည် (1) Mega plus, (2)A plus အမည်ဖြင့် သောက်ရေသန့်ဘူးသေး ဘူးကြီးများကို မြန်မာနိုင်ငံအတွင်း ထုတ်လုပ်ရောင်းချမည်ဖြစ်ပါသောကြောင့် အမည်တူရှိပါက ကြေညာထည့်သည့်ရက်မှစ၍ (၁)ပတ်အတွင်း အထောက်အထားခိုင်လုံစွာဖြင့် ကန့်ကွက်နိုင်ပါကြောင်း ကြေညာအပ်ပါသည်။

ဦးဇင်လင်းသန့် ၁၄/ကလန(နိုင်)၁၂၆၆၉၂
ဖုန်း-၀၉-၄၂၄၄၅၅၇၄

မြေငှားဂရန်လျှောက်ထားချက်အပေါ် ကန့်ကွက်နိုင်ပါကြောင်း

| စဉ် | လျှောက်ထားသူ အမည် | လျှောက်ထားသည့်မြေ၏ | | |

ငြင်းချက်ထုတ်ရန်သမ္မန်စာ
(တရားမကျင့်ထုံးဥပဒေအမိန့် ၅၊ နည်းဥပဒေ ၂၀)
စစ်ကိုင်းမြို့နယ်တရားရုံးတော်
၂၀၂၅ ခုနှစ်၊ တရားမကြီးမှုအမှတ် – ၁၃

မြန်မာ့စီးပွားရေးဘဏ်(ကိုယ်စား) ခရိုင်မန်နေဂျာ၊ မြန်မာ့စီးပွားရေးဘဏ် စစ်ကိုင်းမြို့ နှင့် ၁။ ဦးမောင်မောင်လေး ၂။ ဒေါ်ငွေး

တရားလို **တရားပြိုင်များ**

စစ်ကိုင်းမြို့နယ်၊ အုန်းတောကျေးရွာနေ ဦးမောင်မောင်လေး(ဘ)ဦးအုန်းနှင့် ဒေါ်ငွေး(ဘ)ဦးကြည်သောင်း (အတူနေလင်မယား) (ယခုနေရပ်လိပ်စာမသိ) တို့သိစေရမည်။

သင့်တို့အပေါ်၌ တရားလို မြန်မာ့စီးပွားရေးဘက်(ကိုယ်စား) ခရိုင်မန်နေဂျာ၊ မြန်မာ့စီးပွားရေးဘဏ်၊ စစ်ကိုင်းမြို့က ချေးငွေနှင့်အတိုးကျပ် ၃၉၆၅၈၄၁.၉၆ ကျပ် (ကျပ်သုံးရာကိုးဆယ့် ခြောက်သိန်းငါးသောင်းရှစ်ထောင် လေးရာတစ်ဆယ့်တစ်နှင့်ပြားကိုးဆယ့်ခြောက်တိတိ)အတွက် အပေါင်ဒီကရီရလိမ္မလျှောက်ထားစွဲဆိုသည်ဖြစ်၍ သင်ကိုယ်တိုင်ဖြစ်စေ၊ သို့တည်းမဟုတ် ၎င်းအမှုနှင့်စပ်လျဉ်း၍ အရေးကြီးသည့်စကားအရပ်ရပ်တို့ကို ချေပပြောဆိုနိုင်သူ သင်၏ကိုယ်စားလုပ်ရုံးအခွင့်အမိန့်အရ ရှေ့နေဖြစ်စေ၊ သို့တည်းမဟုတ် ၎င်းအမှုနှင့် စပ်ဆိုင်သည့်အချက်များကို ချေပပြောဆိုနိုင်သူ တစ်ဦးတစ်ယောက်ဖြစ်စေ၊ ၎င်းရှေ့နေနှင့်ဖြစ်စေ၊ ၂၀၂၆ ခုနှစ်၊ သြဂုတ်လ ၂၈ ရက်။ (၁၃၈၈ ခုနှစ်၊ ဝါခေါင်လပြည့်နေ့) မွန်းမတည့်မီ (၁၀:၀၀) နာရီတွင် အထက်ကအမည်ရေးသားပါရှိသူ တရားလိုစွဲဆိုချက်ကို ထုချေရှင်းလင်းရန် ရုံးတော်သို့လာရောက်ရမည်။ ၎င်းပြင် သင်သိစေရမည်မှာ အထက်ပါ နေ့ရက်တွင် သင်မလာရောက် ပျက်ကွက်ခဲ့လျှင် သင့်မျက်ကွယ်တွင် ငြင်းချက်များကို ထုတ်ပေးလိမ့်မည်။ ၎င်းပြင် တရားလိုက ကြည့်ရှုလိုသည့် စာချုပ်စာတမ်းများနှင့် သင်ကထုချေတင်ပြ အမှီပြုလိုသည့် စာချုပ်စာတမ်း အစရှိသည်တို့ကို သင်နှင့် အတူယူဆောင်လာရမည်။ သို့မဟုတ် သင်၏ ကိုယ်စားလုပ်ရှေ့နေ လက်တွင်ထည့်အပ်လိုက် ရမည်။ သင်ကထုချေလွှာ တင်သွင်းလိုလျှင် အမှုမဆိုင်မီ (၄)ရက်က တင်သွင်းရမည်။

၂၀၂၆ ခုနှစ်၊ ဇူလိုင်လ ၂၈ ရက်တွင် ဤရုံးတံဆိပ်ရိုက်နှိပ်၍ ကျွန်ုပ် လက်မှတ်ရေးထိုး ထုတ်ပေးလိုက်သည်။

(ဟန်စိုးမင်း)
တွဲဖက်မြို့နယ်တရားသူကြီး(၂)
စစ်ကိုင်းမြို့နယ်တရားရုံး

ပတ်စ်ပို့ပျောက်ဆုံးကြောင်း

ဦးစိန်မြင့်၏သား ကျွန်တော် မောင်ဝမ်းမောင်မြင့် ၇/ပခန(နိုင်) ၃၅၈၈၂၂၅၅ နိုင်ငံကူးလက်မှတ် အမှတ်(မမှတ်မိ) မှာ ပျောက်ဆုံးသွားပါသဖြင့် တွေ့ရှိပါက အကြောင်းကြားပေးပါရန်။

ဖုန်း–၀၉–၆၉၀၃၈၅၂၈၁

ကန့်ကွက်နိုင်ပါကြောင်း

မကွေးတိုင်းဒေသကြီး၊ ချောက်ခရိုင်၊ ချောက်မြို့၊ အမှတ် (၉) ရပ်ကွက်၊ ဈေးရပ်၊ ကွင်း/ အကွက်အမှတ်နှင့် အမည် (၁၉/ရဲဌာနာ)၊ ဦးပိုင်အမှတ် (၂၄၄)၊ မြေကွက်အမှတ် (၂၇၀)၊ မြေဧရိယာ (၀ဒသမ၀၆၀) ဧကရှိ မြေကွက်အား ဒေါ်တင်တင်မြင့်မှ မြေငှားဂရန် (အသစ်) လျှောက်ထားလာပါသည်။ ထိုသို့ လျှောက်ထားလာမှုအပေါ် ကန့်ကွက်လိုပါက ခိုင်လုံသော အထောက်အထားများနှင့် တကွ ချောက်ခရိုင် အထွေထွေအုပ်ချုပ်ရေး ဦးစီးဌာနသို့ ဤကြော်ငြာပါသည့်ရက်မှစ၍ (၁၅)ရက်အတွင်း လာရောက် ကန့်ကွက်နိုင်ပါကြောင်းနှင့် ကန့်ကွက်သူမရှိပါက လျှောက်ထားမှုအား ဥပဒေ၊ နည်းဥပဒေ လုပ်ထုံးလုပ်နည်း၊ ညွှန်ကြားချက်များနှင့်အညီ မြေငှားဂရန်(အသစ်) လျှောက်ထားလာမှုအား ဆက်လက်ဆောင်ရွက်သွားမည် ဖြစ်ကြောင်း အများသိစေရန် ကြော်ငြာအပ်သည်။

ကော်လိတ္တော်အရာရှိ
ချောက်ခရိုင်
အထွေထွေအုပ်ချုပ်ရေး ဦးစီးဌာန
ချောက်ခရိုင်၊ ချောက်မြို့

အများသိစေရန်နှင့်ကန့်ကွက်နိုင်ပါကြောင်းကြော်ငြာခြင်း

မြစ်ကြီးနားခရိုင်၊ မြစ်ကြီးနားမြို့၊ မြို့သစ်ကြီးရပ်ကွက်၊ ကွင်း/အကွက်အမှတ်နှင့်အမည် (၁၅/၂-၃၊ အုတ်ကျင်းအနောက်)၊ ဦးပိုင်အမှတ်(၁၁၃)၊ မြေဧရိယာ(၀.၁၈၄)ဧကေရှိမြေကွက်သည် မူလက ဦးနေဝင်းတောင် အမည်ဖြင့် (၄-၇-၂၀၁၄) ရက် အထိ (၁၅)နှစ်မြေငှားဂရန်ရရှိခဲ့ပါသည်။ ဂရန်ရှင်က (၁၅-၆-၂၀၂၆)ရက်စွဲပါစာချုပ်စာတမ်းမှတ်ပုံတင်အမှတ်(၂၀၁၄/၂၀၂၆)အရ မူလမြေဧရိယာ (၀.၁၈၄) ဧကအနက် အနောက်ဘက်အခြမ်း ဧရိယာ(၀.၀၉၂)ဧကအား ဦးပိုင်ခွဲစိတ်၍ ဒေါ်နူးရာ ၁၃/နခန (နိုင်)၀၅၇၃၀၀ ထံသို့ အပြီးအပိုင်ရောင်းချပေးခဲ့ပါသည်။ ယခုအခါ အဆိုပါမြေကွက်အား ဒေါ်နူးရာ အမည်ဖြင့် မြေငှားဂရန် (ဦးပိုင်ခွဲ/အမည်ပြောင်း)လျှောက်ထားလာမှုအပေါ် ကျိုးကြောင်းဖော်ပြချက် ခိုင်လုံစွာဖြင့် ကန့်ကွက်တင်ပြသူ မည်သူမဆို ယခုကြော်ငြာစာပါသည့်ရက်မှစ၍ (၁၅) ရက်ပြည့်မြောက်သည့်ရက်အထိ မြစ်ကြီးနားခရိုင်အထွေထွေအုပ်ချုပ်ရေးဦးစီးဌာနသို့ လာရောက်ကန့်ကွက် နိုင်ပါကြောင်းနှင့် ကန့်ကွက်သူမရှိပါက လျှောက်ထားမှုအား လုပ်ထုံးလုပ်နည်း အမိန့်ညွှန်ကြားချက်များနှင့်အညီ ဆက်လက်ဆောင်ရွက်သွားမည်ဖြစ်ပါကြောင်း အများသိစေရန် ကြော်ငြာအပ်ပါသည်။

ကော်လိတ္တော်အရာရှိ
ခရိုင်အထွေထွေအုပ်ချုပ်ရေးဦးစီးဌာန
မြစ်ကြီးနားမြို့

ကြော်ငြာ

ငြင်းချက်ထုတ်ရန်သမ္မန်စာ
(တရားမကျင့်ထုံးဥပဒေအမိန့် ၅၊ နည်းဥပဒေ ၂၀)
စစ်ကိုင်းမြို့နယ်တရားရုံးတော်
၂၀၂၅ ခုနှစ်၊ တရားမကြီးမှုအမှတ် – ၁၃

(ကျော်ကြား)

ပြန်ကြားခြင်း

ကျွန်တော် ဦးဇော်ဇော်သိန်းနှင့် ဦးတင်မိုးလင်းတို့သည် N.P.K Motors Co.,Ltd. အပေါ် စိတ်အနှောင့်အယှက်ဖြစ်အောင် ပြုလုပ်ခဲ့မိသည့်အတွက် ဤကြေညာချက်နှင့်အတူ ပြန်လည်အနှုံးအညွှတ်တောင်းပန်အပ်ပါသည်။

ဦးဇော်ဇော်သိန်း၊ ဦးတင်မိုးလင်း

ကန့်ကွက်နိုင်ကြောင်းကြော်ငြာ

ရန်ကုန်တိုင်းဒေသကြီး၊ ဒဂုံမြို့သစ်(ဆိပ်ကမ်း)မြို့နယ်၊ မြေတိုင်းရပ်ကွက်အမှတ်(၈၃)၊ ဗိုလ်တေဇလမ်း၊ မြေကွက်အမှတ်(၁၄၉) ဟုခေါ်တွင်သော မြေအလျားxအနံ ၀၊(၄၀x၆၀) မြေကွက်ထဲမှ တရားဝင် မခွဲစိတ်ရသေးသော (၁၄စနှင့် ကပ်လျက်ခြမ်း) မြေအလျားxအနံ ၀၊(၂၀x၆၀) အကျယ်အဝန်းရှိမြေချပါမစ်မူရင်း(၁+၃)မြေကွက်အပါအဝင် အကျိုးခံစားခွင့် အရပ်ရပ်အား မူလအမည်ပေါက် ပိုင်ဆိုင်သူ ဒုအရာခံဗိုလ်လှသိန်း (၁၂/၃ဂန(နိုင်)၀၀၆၉၂၅)ထံမှ စာချုပ်အဆက်အစပ်ဖြင့် ဝယ်ယူပိုင်ဆိုင်ထားပြီး ရောင်းချပိုင်ခွင့်ရှိသည်ဟု ဝန်ခံကတိပြုသူ ဦးမြင့်မောင် (၉/ညဥန(နိုင်)၀၀၆၃၃၉)ထံမှ ကျွန်ပ်တို့၏ မိတ်ဆွေဖြစ်သူမှ အပြီးအပိုင် ဝယ်ယူရန်အတွက် စရန်ငွေတစ်စိတ်တစ်ဒေသကို ပေးချေထားပြီး ဖြစ်ပါသည်။ ဖော်ပြပါ ကိစ္စနှင့် စပ်လျဉ်း၍ ကန့်ကွက်လိုသူများရှိက ကျွန်ပ်တို့ ထံသို့ တိကျ ခိုင်လုံသော တရားဝင် စာချုပ်စာတမ်းများနှင့်တကွ ယခုကြော်ငြာပါသည့်ရက်မှစ၍ (၇)ရက်အတွင်း လာရောက်ကန့်ကွက်နိုင်ပါသည်။ ယင်းရက်ကျော်လွန်က အရောင်းအဝယ်ကို ဥပဒေနှင့်အညီ အပြီးဆောင်ရွက်သွားမည် ဖြစ်ကြောင်း ကြော်ငြာအပ်ပါသည်။

လွှဲအပ်ညွှန်ကြားချက်အရ-

ဦးဝင်းသူရဇော်(LL.B)	ဒေါ်ယမင်းထွေး(LL.B)	ဦးရဲသီဟ(LL.B)
အထက်တန်းရှေ့နေ (စဉ်-၄၂၀၆၆)	တရားလွှတ်တော်ရှေ့နေ (စဉ်-၁၂၃၆၅)	အထက်တန်းရှေ့နေ(စဉ်-၅၆၃၆၆)

အမှတ်(၁၀၁)၊ ကံကော်မြိုင်(၂)လမ်း၊ (၃၃)ရပ်ကွက်၊ ဒဂုံမြို့သစ်(မြောက်ပိုင်း)မြို့နယ်၊
ဖုန်း-၀၉-၇၇၂၇၇၇၁၂၂၊ ၀၉-၄၅၆၉၆၉၇၇၆၊ ၀၉-၉၇၃၀၀၂၁၁

ဖခင်အမည်မှန်

ဖြစ်သားမြို့နယ်၊ မဟာပျိုးခင်း (ကိုယ်ပိုင်အထက်တန်းကျောင်း) Grade-8 မှ (ဘ) ဦးကျော်စွာဝင်း (မိခင်) ဒေါ်အေးမွန်တို့၏သမီး မသင်းဟေမန် ကျော်၏ အမည်မှန်မှာ အိမ်ထောင်စု လူဦးရေစာရင်းအရ မသင်းဟေမာန် ကျော် ဖြစ်ပါကြောင်း။

မသင်းဟေမာန်ကျော်

ဖခင်အမည်မှန်

ဖြစ်သားမြို့နယ်၊ မဟာပျိုးခင်း (ကိုယ်ပိုင်အထက်တန်းကျောင်း) Grade–11 မှ မကြယ်စင်၏ ဖခင် အမည်မှန်မှာ အိမ်ထောင်စု လူဦးရေ စာရင်းအရ ဦးထွန်းကြိုင် ၉/နထက (နိုင်)၀၃၅၀၉၅ ဖြစ်ပါကြောင်း။

ဦးထွန်းကြိုင်

ဖခင်အမည်မှန်

မော်လမြိုင်မြို့၊ အောင်မြင်ကိုယ်ပိုင် အထက်တန်းကျောင်း Grade–11 တွင် ပညာသင်ကြားနေသော မစိုးထက်ထက်စံ၏ ဖခင်အမည်မှန်မှာ ဦးရှာဟစ် ဖြစ်ပါကြောင်း အများသိစေရန် ကြော်ငြာအပ်ပါသည်။

ဦးရှာဟစ်

ဖခင်အမည်မှန်

မွန်ပြည်နယ်၊ သံဖြူဧရပ်မြို့နယ်၊ အထက (ဝဲကလိ) Grade–12မှ (ဘ) ဦးစန်းထွန်း၏သမီး မမိုးဇင်လှိုင်၏ ဖခင် အမည်မှန်မှာ ဦးစိန်ထွန်း ၁၀/သဖရ(နိုင်)၀၈၇၇၄၄ ဖြစ်ပါကြောင်း။

ဦးစိန်ထွန်း

ကန့်ကွက်နိုင်ကြောင်း

ရန်ကုန်တိုင်းဒေသကြီး၊ ကိုကိုမြို့သစ်(ဆိပ်ကမ်း)မြို့နယ်၊ ဗြိတိသျှလမ်း၊ ကွင်း/အကွက်အမှတ်(၈၃)၊ ဦးပိုင်အမှတ်(၁၃၃)၊ ဗြိတိသျှလမ်းမကြီး(ပန်းတိုင်)ရပ်ကွက်အမှတ်(၁၄)ရှိ ကုန်းပတ်ကားလမ်းမကြီးနှင့် ကပ်ကပ်ရှိ ကုန်းပတ်ကားလမ်းမကြီး ဘေးတွင် ကပ်ထားသော ကားပြတင်းပေါက်ကြီး ၂ ခု ကို ကန့်ကွက်ခြင်းမရှိပါ။ ကန့်ကွက်ခြင်းမရှိ ကားပြတင်းပေါက်ကြီး ၂ ခု ကို

မွေးသက္ကရာဇ်အမှန်

ရန်ကုန်တိုင်းဒေသကြီး၊ တိုက်ကြီးခရိုင်၊ တိုက်ကြီးမြို့နယ်၊ အမက (ကြို့ကုန်း)မှ အထွေထွေလုပ်သားနော်အယ်ရီးဖော ၁၂/တကန(နိုင်)၁၃၀၁၃၇ (ဘ) ဦးကျော်ငြိမ်း ၁၂/တကန(နိုင်)၀၂၇၄၇၀ ၏သမီး မွေးသက္ကရာဇ်အမှန်မှာ ၃၁-၃-၁၉၇၄ ဖြစ်ပါကြောင်း။

ပျောက်ဆုံးကြောင်း

ကျွန်တော် အောင်ကောင်းဆက်ဦး ၁၂/သကတ(နိုင်)၁၆၈၃၃၂၅၅ သင်္ဘောသား (CDC-82198)စာအုပ် ပျောက်ဆုံးသွားပါသဖြင့် တွေ့ရှိပါက အကြောင်းကြားပေးပါရန်။

ဖုန်း-၀၉-၇၇၀၈၈၆၆၃၃

ကန့်ကွက်နိုင်ပါကြောင်း

ရန်ကုန်တိုင်းဒေသကြီး၊ သန်လျင်မြို့နယ်၊ အေးသာယာရပ်ကွက်၊ မဏ္ဍိ(၃၁)လမ်း၊ အမှတ်(J/၂၃၆)ဟုခေါ်တွင်သော သက်ဆိုင်ရာဌာနတွင် ဦးခင်ဝင်း အမည်ဖြင့် စလစ်ပြေစာ အမည်ပေါက် ၀၊(၄၀ x ၆၀)အကျယ်ရှိ ခြံမြေအနက်မှ တောင်ဘက်ခေါင်းရင်းခြမ်း ၀၊(၂၀x၆၀)အကျယ်ရှိ ခြံမြေနှင့် ယင်းမြေပေါ်ရှိ တစ်ထပ်တိုက် (၁)လုံး၊ ရေ၊ မီး အစုံရေစက်အပါအဝင် အကျိုးခံစားခွင့်အရပ်ရပ်အားလုံးကို ရောင်းချပိုင်ခွင့်ရှိသူ လက်ရှိပိုင်ရင်ဟု ဝန်ခံရောင်းချသူ ဒေါ်မြြင့်မြြင့်ဝင်း ထံမှ ကျွန်ုပ်မိတ်ဆွေ ဒေါ်မြမြထွေးက ဝယ်ယူရန်အတွက် ရောင်းဖိုးငွေတစ်စိတ်တစ်ဒေသကို စရန်ငွေအဖြစ် ပေးချေထားပါသည်။ အရောင်းအဝယ်အား ကန့်ကွက်လိုသူများရှိပါက ဤကြော်ငြာပါသည့်ရက်မှစ၍ (၇)ရက်အတွင်း လာရောက်ကန့်ကွက်နိုင်ပါသည်။ ကန့်ကွက်သူမရှိပါက အရောင်းအဝယ်အား ဥပဒေနှင့်အညီ ဆက်လက်ဆောင်ရွက်သွားမည်ဖြစ်ကြောင်း အများသိစေရန် ကြေညာအပ်ပါသည်။

လွှဲအပ်ညွှန်ကြားချက်အရ-
ဒေါ်တင်တင်လှ (LL.B) တရားလွတ်တော်ရှေ့နေ(စဉ်-၁၁၇၅၀)
ဖုန်း-၀၉-၄၃၀၇၃၄၂၊ ၀၉-၇၉၉၄၂၇၉၅

ကန့်ကွက်နိုင်ကြောင်း အများသိစေရန်ကြေညာခြင်း

ရန်ကုန်မြို့၊ လသာမြို့နယ်၊ (၂)ရပ်ကွက်၊ လမ်းမတော်လသာ-၀-လမ်းမတော်လမ်း၊ အမှတ်ဘီ (၀၁-၁၁)နေ မှတ်ပုံတင်အမှတ်(၁၂/ဗတထ(နိုင်)၀၃၂၀၉၃)ကိုင်ဆောင်သူ ဦးအောင်လင်းထိုက် (ဘ/ဦးပေါ်ဟင်တျောင် (ခ)အကောက်(ခ)ဦးကြည်သိန်း၏ လွှဲအပ်ညွှန်ကြားချက်အရ အများသိစေရန် အောက်ပါအတိုင်း ကြေညာအပ်ပါသည်။

မော်လမြိုင်မြို့နယ်၊ ရိုးဂိုးကျေးရွာ၊ ကျိုက္ကမီလမ်း၊ ကွင်းအမှတ်(စ၁၄)(ဖားအောက်တော)။ ဦးပိုင်အမှတ်(၁၃)။ မြေဧရိယာ(၀.၅၅)ဧက၊ ဦးပိုင်အမှတ်(၁၂/က/၅)။ မြေချိန်ဧရိယာ (၀.၃၆)ဧက၊ ဦးပိုင်အမှတ်(၁၅/က/၂)။ မြေချိန်ဧရိယာ (၀.၃၄)ဧကရှိ ခြံမြေကွက်များနှင့် ယင်းခြံမြေကွက်များပေါ်ရှိ အဆောက်အအုံအပါအဝင် အကျိုးခံစားခွင့်အရပ်ရပ်အားလုံးတို့အား မှတ်ပုံတင်အမှတ် (၁၀/မလမ(နိုင်)၀၄၀၁၆၈)ကိုင်ဆောင်သူ ဦးနေမျိုးကျော်(ဘ/ဦးကျော်ဇင်)မှ လက်ရှိထားပိုင်ဆိုင်ပြီး လွှဲပြောင်းရောင်းချ ပိုင်ခွင့်ရှိသူဟု ဝန်ခံပြောဆိုသဖြင့် ဦးအောင်လင်းထိုက်မှတယ်ယူချေ စရန်ငွေပေးချေထားခဲ့ပြီး အရောင်းအဝယ် မှတ်ပုံတင်စာချုပ်ချုပ်ဆိုနိုင်ရန်အတွက် မော်လမြိုင်မြို့နယ် စာချုပ်စာတမ်းမှတ်ပုံတင်ရုံးတွင် မြေပုံမြေရာဇဝင်ကူးယူခွဲပြီးဖြစ်ပါသည်။ အဆိုပါကိစ္စနှင့်ပတ်သက်ပြီး ကန့်ကွက်လိုသူများရှိပါက ဤကြော်ငြာပါသည့်ရက်မှစ၍ (၇) ရက်အတွင်း တိကျခိုင်လုံသော ပိုင်ဆိုင်မှုစာရွက်စာတမ်းများနှင့်တကွ ကျွန်ုပ်ထံကိုယ်တိုင်လာရောက်ကန့်ကွက်နိုင်ပါသည်။ သတ်မှတ်ရက်အထိ ကန့်ကွက်သူမရှိပါက အရောင်းအဝယ်မှတ်ပုံတင်ခြင်း၊ အမည်ပြောင်းပြောင်းလုပ်ခြင်းများကို ဥပဒေနှင့်အညီ ဆက်လက်ဆောင်ရွက်သွားမည် ဖြစ်ပါကြောင်း အများသိစေရန် ကြေညာအပ်ပါသည်။

လွှဲအပ်ညွှန်ကြားသူ
ဦးအောင်လင်းထိုက်

လွှဲအပ်ညွှန်ကြားချက်အရ
ဒေါ်ပွင့်ဖူးအေး (LL.B)
တရားလွတ်တော်ရှေ့နေ (စဉ်အမှတ်-၁၁၃၀၆)
မော်လမြိုင်ရှေ့နေများအသင်းရုံးခန်း၊ ရုံးကြီးဝင်း၊
မော်လမြိုင်မြို့၊ ဖုန်း-၀၉-၄၀၂၅၅၂၅၈၇

"ဇနီးအဖြစ်မှ စွန့်လွှတ်ကြောင်း အများသိစေရန်ကြေညာခြင်း"

ကျွန်ုပ်၏မိတ်ဆွေဖြစ်သူ ဦးသက်နိုင်ထွန့်(၇/ကဝန(နိုင်)၁၄၂၉၆၇) နှင့် ဒေါ်ယမုံဖူး(၁၄/ပသန(နိုင်)၂၁၀၂၂၄)တို့သည် (၂၆-၁၁-၂၀၂၁)ရက်တွင် လက်ထပ်ထိမ်းမြားခဲ့ကြသော်လည်း သားသမီးထွန်းကားခဲ့ခြင်းမရှိပါ။ ဒေါ်ယမုံဖူးသည် (၂၀၂၂) ခုနှစ်မှစ၍ ကျွန်ုပ်၏မိတ်ဆွေဖြစ်သူနှင့် ပေါင်းသင်းခြင်းမရှိသည့်အပြင် ကျွန်ုပ်၏မိတ်ဆွေဖြစ်သူအား အကြောင်းပြချက်မရှိ အကြင်လင်မယားအဖြစ် အတူတကွနေထိုင်ကာ လာရောက်ပေါင်းသင်းမှုမပြုခြင်း၊ အခြားအမျိုးသမီးများနှင့် ဖောက်ပြန်သည်ဟု မဟုတ်မမှန်စွပ်စွဲပြောဆိုခြင်း၊ မယားဝတ္တရားနှင့်အညီ နေထိုင်ပြုမူခြင်းမရှိဘဲ စွန့်ပစ်ထားခြင်းနှင့် အဆက်အသွယ်ဖြတ်တောက်သွားခဲ့ခြင်းတို့ကြောင့် ဒေါ်ယမုံဖူးအား ဇနီးအဖြစ်မှ စွန့်လွှတ်လိုက်ပါကြောင်း အများသိစေရန် ကြေညာအပ်ပါသည်။ သို့ပါ၍ ဒေါ်ယမုံဖူး၏အိမ်ထောင်ရေး၊ စီးပွားရေး၊ လူမှုရေးနှင့် ကိုယ်ရေးကိုယ်တာကိစ္စအဝဝတို့သည် ကျွန်ုပ်၏မိတ်ဆွေဖြစ်သူနှင့် သက်ဆိုင်ခြင်းအလျဉ်းမရှိတော့ပါကြောင်း အများသိစေရန် ကြေညာအပ်ပါသည်။

ဦးသက်နိုင်ထွန့်၏လွှဲအပ်ညွှန်ကြားချက်အရ -
ဦးနိုင်ဝမ်း (LL.B) တရားလွတ်တော်ရှေ့နေ စဉ် - ၁၇၅၈၅)
အမှတ် - (၁၅၁)၊ လမ်းသွယ် - ၁၄၊ ခေမာသီရိရပ်ကွက်၊
မြစ်ကြီးနားမြို့၊ ဖုန်း -၀၉ -၄၀၀၀၆၆၉၈၉၁

သားအဖြစ်မှ အမွေပြတ်စွန့်လွှတ်ခြင်း

ပဲခူးတိုင်းဒေသကြီး၊ တောင်ငူမြို့၊ အမှတ် (၁၁) ရပ်ကွက်၊ ညောင်ကိုင်းတက္ကသိုလ်လမ်းနေ (ဦးအောင်မောင်းကြည်)- ဒေါ်ပြီး ၇/တနေ(နိုင်)၀၅၀၂၈၀ တို့၏သား ဦးဇော်မင်းအောင် ၇/တနေ(နိုင်)၁၂၆၂၅၉ သည် မိခင်ဖြစ်သူအား စိတ်ဆင်းရဲမှုအမျိုးမျိုးပြုလုပ်နေသဖြင့် ၎င်းအား သားအဖြစ်မှ အမွေပြတ်စွန့်လွှတ်ကြောင်းနှင့် နောင်တွင် ကိစ္စအဝဝအား တာဝန်ယူ ဖြေရှင်းပေးမည် မဟုတ်ကြောင်း အများသိစေရန် ကြေညာအပ်ပါသည်။

မိခင်ဖြစ်သူ-ဒေါ်ပြီး ၇/တနေ (နိုင်) ၀၅၀၂၈၀

ဖခင်အမည်မှန်

ရန်ကုန်တိုင်းဒေသကြီး၊ တိုက်ကြီးခရိုင်၊ တိုက်ကြီးမြို့နယ်၊ အထက(တာခွ) Grade-3 တွင် ပညာသင်ကြားနေသော မောင်အောင်မြင့်မြတ်၏ ဖခင်အမည်မှန်မှာ စောစိုးလွင်လွင် ၁၂/တကန(နိုင်)၂၈၉၁၆၁ ဖြစ်ပါကြောင်း။

စောစိုးလွင်လွင်

ဖခင်အမည်မှန်

နေပြည်တော်၊ တပ်ကုန်းမြို့နယ်၊ အထက ညောင်လွန့် Grade-12(B) တွင် ပညာသင်ကြားနေသော မောင်မျိုးလင်းအောင်၏ ဖခင်အမည်မှန်မှာ ဦးကျော်မျိုးဝင်း ၉/တကန(နိုင်)၁၆၇၄၅ ဖြစ်ပါကြောင်း။

ဖခင်အမည်မှန်

မော်လမြိုင်မြို့၊ အထက (၉)၊ Grade-3 တန်းမှ မောင်ဇွဲဝဋ္ဌာထက်၏ ဖခင်အမည်မှန်မှာ မန်းမောင်မောင်တာဝင်း ၁၀/မလမ(နိုင်)၁၄၈၈၅၆ ဖြစ်ပါကြောင်း။

မန်းမောင်မောင်တာဝင်း

ဖခင်အမည်မှန်

မော်လမြိုင်မြို့၊ အထက (၉)၊ Grade-8 တန်းမှ မောင်ဥက္ကာစိုင်းနှင့် Grade-3 တန်းမှ မင်းနန္ဒာရှိုင်းတို့၏ ဖခင်အမည်မှန်မှာ မွန်ပိုင်ဂကူ ၃/ဘသဆ(နိုင်)၀၀၁၆၀၉ ဖြစ်ပါကြောင်း။

မွန်ပိုင်ဂကူ

ရန်ကုန်မြို့၊လှိုင်မြို့နယ်၊(၁၃)ရပ်ကွက်၊အောင်ဘောဂလမ်း၊ အမှတ်(၁၉)
(၃-လွှာ)၊(၃-ဘီ)၊(၁၀၇၀-စတုရန်းပေ) အကျယ်အဝန်းရှိတိုက်ခန်းနှင့်
ပတ်သက်၍အများသိစေရန်ကြေညာခြင်း

အထက်ဖော်ပြပါတိုက်ခန်း၏ အကျိုးခံစားခွင့်အရပ်ရပ်အားလုံးတို့အား ကန်ထရိုက်တာဦးစီးဝင်း(၁၂/သဃက (နိုင်)၁၄၅၆၃၆)ထံမှ ဦးဌေးလှိုင်ဘွား(၅/ကလတ(နိုင်)၀၀၁၆၃၃)နှင့်ဒေါ်ရီရီလင်း (၅/ပလဘ(နိုင်)၀၅၃၉၉၈၈)တို့က (၁၁-၂-၂၀၂၅)ရက်စွဲပါတိုက်ခန်းအရောင်းအဝယ်ကတိစာချုပ်ဖြင့် ဝယ်ယူပိုင်ဆိုင်ထားသည့်တိုက်ခန်းဖြစ်ပြီး လက်ရောက်ရရှိထားပြီးလည်း ဖြစ်ပါသည်။ အဆိုပါတိုက်ခန်း၏ပိုင်ဆိုင်မှုစာချုပ်စာတမ်းမူရင်းများသည် ကျွန်ုပ်၏မိတ်ဆွေဖြစ်သူ ဦးဌေးလှိုင်ဘွား လက်ဝယ်တွင်ရှိနေပါသည်။ အထက်ဖော်ပြပါတိုက်ခန်းနှင့် ပတ်သက်၍ကျွန်ုပ်၏မိတ်ဆွေဦးဌေးလှိုင်ဘွားမှ ယနေ့အချိန်အထိအခြားမည်သူ တစ်ဦးတစ်ယောက်ကိုမျှ လွှဲပြောင်းရောင်းချထားခြင်း လုံးဝမရှိသည့်အပြင်၊ ယင်းတိုက်ခန်းနှင့်ပတ်သက်၍ စီမံခန့်ခွဲရန်အတွက် အခြားမည်သူတစ်ဦးတစ်ယောက်ကိုမျှ လွှဲပြောင်းပေးအပ်ထားခြင်းလုံးဝမရှိပါ။ ထို့ကြောင့် အထက်ဖော်ပြပါ တိုက်ခန်းနှင့်ပတ်သက်၍ကျွန်ုပ် မိတ်ဆွေဦးဌေးလှိုင်ဘွား သိရှိသဘောတူခွင့်ပြုချက်တစ်စုံတစ်ရာမရရှိဘဲ တစ်နည်းနည်းဖြင့် လွှဲပြောင်းခြင်း၊ ရောင်းချခြင်းပေးကမ်းခြင်း၊စွန့်လွှတ်ခြင်းစသည်တို့ကို လုံးဝမပြုလုပ်ရန်နှင့်ဦးဌေးလှိုင်ဘွား သဘောတူမသိရှိဘဲ အခြားသူတစ်ဦးဦးမှပြုလုပ်ဆောင်ရွက်ခဲ့ပါက ဦးဌေးလှိုင်ဘွားမှ တာဝန်ယူဖြေရှင်းဆောင်ရွက်ပေးမည်မဟုတ်သည့်အပြင်၊ ပြုလုပ်ဆောင်ရွက်လာသူမည်သူကိုမဆို ဥပဒေနှင့်အညီ တရားစွဲဆိုဆောင်ရွက်သွားမည်ဖြစ်ပါကြောင်း အများသိစေရန်ကြေညာအပ်ပါသည်။

လွှဲအပ်ချက်အရ
ဦးအောင်မျိုးထက် တရားလွတ်တော်ရှေ့နေ(စဉ်-၁၁၉၁၀)
အမှတ်-၆၀၊ ၀-ထပ်၊ မဟာဗန္ဓုလပန်းခြံလမ်း၊ ကျောက်တံတားမြို့နယ်၊
ရန်ကုန်မြို့၊ ဖုန်း-၀၉-၄၂၀၃၂၉၀၁

ကန့်ကွက်နိုင်ကြောင်းအများသိစေရန်ကြေညာခြင်း

ရန်ကုန်တိုင်းဒေသကြီး၊ ဒဂုံမြို့သစ်(မြောက်ပိုင်း)မြို့နယ်၊ မြေတိုင်းရပ်ကွက်အမှတ် (၄၁)၊ လူနေရပ်ကွက်အမှတ် ၄၁၊ မဏ္ဍိသကလမ်း၊ မြေကွက်အမှတ် (၁၁၆၁)။ အကျယ်အဝန်း(၀.၀၅၆)ဧကရှိ ဒေါ်ဝင်းမာအေး အမည်ပေါက် နှစ်(၆၀)ဂရန်မြေကွက်နှင့် ယင်းမြေကွက်ပေါ်ရှိ အကျိုးခံစားခွင့်အရပ်ရပ်အားလုံးတို့ကို လက်ရောက်ပိုင်ဆိုင်ထားပြီး အရှေ့ဝဲအရှင်းကင်းရှင်းကြောင်း တရားဝင်လွှဲပြောင်းရောင်းချပိုင်ခွင့်ရှိကြောင်း ဝန်ခံကတိပြုသူ ဒေါ်စုလှိုင်ဦး(၁၂/မဂတ(နိုင်)၀၇၈၇၁၀) ထံမှ ကျွန်ုပ်၏မိတ်ဆွေဖြစ်သူ ဒေါ်နွယ်နီခိုင် (၉/မနမ(နိုင်)၀၉၈၇၈၇) က အပြီးအပိုင်ဝယ်ယူရန် သဘောတူညီသဖြင့် အရောင်းတန်ဖိုးငွေ၏ တစ်စိတ်တစ်ဒေသကို စရန်ငွေအဖြစ်ပေးချေထားပြီးဖြစ်ပါသည်။ အဆိုပါအရောင်းအဝယ်ပြုလုပ်ခြင်းအား ကန့်ကွက်လိုပါက ဤကြော်ငြာပါသည့်ရက်မှ (၇) ရက်အတွင်း ကျွန်ုပ်ထံသို့ ခိုင်လုံသောစာချုပ်စာတမ်းအထောက်အထားမူရင်းများဖြင့် လာရောက် ကန့်ကွက်နိုင်ပါသည်။ သတ်မှတ်ရက်အတွင်း ကန့်ကွက်သူမရှိပါက အဆိုပါအရောင်းအဝယ်ကိစ္စကို ဥပဒေနှင့်အညီ ပြီးဆုံးသည့်အထိ ဆက်လက်ဆောင်ရွက်သွားမည်ဖြစ်ကြောင်း အများသိစေရန်ကြေညာအပ်ပါသည်။

လွှဲအပ်ညွှန်ကြားချက်အရ
ဒေါ်ဝင်းဝင်းနွယ် LL.B, B.A(Business Law)
တရားလွတ်တော်ရှေ့နေ(စဉ်-၁၀၆၉၂)
အမှတ်(၁၂၂၉)၊ ပင်လုံလမ်း၊ (၃၇)ရပ်ကွက်၊ ဒဂုံမြို့သစ်မြောက်ပိုင်း၊
ဖုန်း-၀၉-၉၈၂၉၃၃၇၁၉၉၁

ယာဉ်မှတ်ပုံတင်စာအုပ် မိတ္တူလျှောက်ထားခြင်း

ယာဉ်အမှတ် HSE/4949, Honda ODYSSEY RA6 ယာဉ်လက်ဝယ်ရှိသူ Shwe Yin Myint Tar Asso; Co.,Ltd. က (ကမ-၃) ပျောက်ဆုံး၍ မိတ္တူထုတ်ပေးရန် လျှောက်ထားလာပါသည်။ ကန့်ကွက်လိုပါက ခိုင်လုံသော အထောက်အထားများဖြင့် ကြော်ငြာသည့်ရက်မှ ရက် ၃၀ အတွင်း အောက်ဖော်ပြပါရုံးသို့ လူကိုယ်တိုင် လာရောက်ကန့်ကွက်နိုင်ပါသည်။

ကညန၊ ခရိုင်ရုံး(မိတ္ထီလာမြို့)

ယာဉ်မှတ်ပုံတင်စာအုပ် မိတ္တူလျှောက်ထားခြင်း

ယာဉ်အမှတ် ၇၀ယ/၂၀စ၉၁, Yamaha Sirius 110 ယာဉ်လက်ဝယ်ရှိသူ ဦးဝင်းမင်းထွေး ၉/တကန (နိုင်) ၁၂၈၅၈၄ (ကမ-၃) ပျောက်ဆုံး၍ မိတ္တူထုတ်ပေးရန် လျှောက်ထားလာပါသည်။ ကန့်ကွက်လိုပါက ခိုင်လုံသော အထောက်အထားများဖြင့် ကြော်ငြာသည့်ရက်မှ ရက် ၃၀ အတွင်း အောက်ဖော်ပြပါရုံးသို့ လူကိုယ်တိုင် လာရောက်ကန့်ကွက်နိုင်ပါသည်။

ကညန၊နေပြည်တော်ရုံး

ယာဉ်မှတ်ပုံတင်စာအုပ် မိတ္တူလျှောက်ထားခြင်း

ယာဉ်အမှတ် 20U/4241, Dayang 250 ZH(250CL), Three Wheel M/C (Truck Body) ယာဉ်လက်ဝယ်ရှိသော ဦးရဲညွှန့် ၉/မသန(နိုင်) ၁၃၃၇၀၄ က (ကမ-၃) ပျောက်ဆုံး၍ မိတ္တူထုတ်ပေးရန် လျှောက်ထားလာပါသည်။ ကန့်ကွက်လိုပါက ခိုင်လုံသော အထောက်အထားများဖြင့် ကြော်ငြာသည့်ရက်မှ ရက် ၃၀ အတွင်း အောက်ဖော်ပြပါရုံးသို့ လူကိုယ်တိုင် လာရောက်ကန့်ကွက်နိုင်ပါသည်။

ကညန၊ခရိုင်ရုံး
(မန္တလေးမြောက်ပိုင်း)မန္တလေးမြို့

ယာဉ်မှတ်ပုံတင်စာအုပ် မိတ္တူလျှောက်ထားခြင်း

ယာဉ်အမှတ် ၂၂ယ/၅၅၄၁၈, Honda Wave NF 110 Tm, M/C ယာဉ်လက်ဝယ်ရှိသူ ဦးဇင်မင်းထိုက် ၆/လလန(နိုင်) ၀၆၁၅၀၄ က (ကမ-၃)ပျောက်ဆုံး၍ မိတ္တူထုတ်ပေးရန် လျှောက်ထားလာပါသည်။ ကန့်ကွက်လိုပါက ခိုင်လုံသော အထောက်အထားများဖြင့် ကြော်ငြာသည့်ရက်မှ ရက် ၃၀ အတွင်း အောက်ဖော်ပြပါရုံးသို့ လူကိုယ်တိုင် လာရောက်ကန့်ကွက်နိုင်ပါသည်။

ကညန၊ တိုင်းဒေသကြီးဦးစီးမှူးရုံး
(ထားဝယ်)

ပတ်စ်ပို့ပျောက်ဆုံးကြောင်း

ဦးကျော်ဆန်းလင်း ၏သမီး ကျွန်မ မထက်ထက်ဝေ (၇/ပခန(နိုင်)၄၈၁၈၇၈) ၏ နိုင်ငံကူးလက်မှတ်အမှတ် (MG-928673) သည် ပျောက်ဆုံးသွားပါသဖြင့် တွေ့ရှိပါက အကြောင်းကြားပေးပါရန်။

ဖုန်း-၀၉-၂၅၀၉၂၀၇၇၆

ဖခင်အမည်မှန်

ရေကြည်မြို့နယ်၊ အထက ငါးသိုင်းချောင်း Grade-11မှ မင်းသိရိမောင် ၏ ဖခင်အမည်မှန်မှာ ဦးမျိုးဇော်မင်း ၁၄/ရကန(နိုင်)၁၃၀၄၄၉ ဖြစ်ပါကြောင်း။

ဦးမျိုးဇော်မင်း

ဒေါ်စမ်းစမ်းနှင့် အများသိစေရန် ကြေညာခြင်း

ရန်ကုန်တိုင်းဒေသကြီး၊ စမ်းချောင်းမြို့နယ်၊ ရွှေလောင်းလမ်း၊ တိုက် အမှတ် (၄၈)၊ အခန်းအမှတ် A(3)တွင် နေထိုင်သူ ဒေါ်စမ်းစမ်းနှင့် အများသိစေ အပ်ပါသည်။

ဦးထွန်းကြည်နှင့် ဒေါ်စမ်းစမ်းတို့သည် ၁၉၉၃ ခုနှစ်တွင် မြန်မာ့ခရေပွဲ ထုံးတမ်းဥပဒေနှင့်အညီ လက်ထပ်ခဲ့ကြသူများဖြစ်ကြပြီး လက်ထပ်စဉ်က ဦးထွန်းကြည် ဘက်မှ မခင်မေထွန်းအမည်ရှိ သမီးတစ်ဦးပါရှိခဲ့ပြီး သားသမီး ထပ်မံထွန်းကားခဲ့ခြင်းမရှိခဲ့ပါ။ ယခုအခါ ဦးထွန်းကြည်သည် ပဲခူးတိုင်းဒေသကြီး၊ ပြည်မြို့ရှိ သမီးအရင်း ဒေါ်ခင်မေထွန်း၏ နေအိမ်တွင် (၂၁-၅-၂၀၂၆) ရက်က ကွယ်လွန်သွားခဲ့ပါသည်။ ဦးထွန်းကြည် ကွယ်လွန်ချိန်တွင် ၎င်းသက်ရှိ ထင်ရှားရှိစဉ်က ဒေါ်စမ်းစမ်းနှင့် နှစ်ဦးအတူကြိုးပမ်းလုပ်ကိုင်ရှာဖွေရရှိခဲ့သော နှစ်ပါးစုပ္စည်းများဖြစ်သည့် အထက်လိပ်စာပါ တိုက်ခန်း (၁)ခန်း၊ ရွှေထည် လက်ဝတ်ရတနာမျိုးစုံ၊ ပရိဘောဂပစ္စည်းများနှင့် အခြားသူများထံသို့ ချေးငှားပေးထားသည့် ငွေကြေးများသည် ဧနီးဖြစ်သူ ဒေါ်စမ်းစမ်း၏ လက်ဝယ်တွင် ကျန်ရှိနေခဲ့ပါသည်။ အဆိုပါ အမွေကျန်တိုက်ခန်းအပါအဝင် အကျိုးခံစားခွင့်အရပ်ရပ်တို့သည် သမီးဖြစ်သူ ဒေါ်ခင်မေထွန်းက ဒေါ်စမ်းစမ်းနှင့်အတူ ဥပဒေအရ ခွဲဝေခံစားခွင့်ရှိသူ ဖြစ်ပါသည်။ သို့ဖြစ်ရာ ဥပဒေနှင့်အညီ အမွေခွဲဝေခြင်း၊ မပြုရသေးမီကာလအတွင်း ဒေါ်စမ်းစမ်းအနေဖြင့် အဆိုပါပစ္စည်းများကို ရောင်းချခြင်း၊ လွှဲပြောင်းခြင်း၊ ပေါင်နှံခြင်း၊ ပေးကမ်းခြင်းများမပြုလုပ်ရန် သတိပေးတားမြစ်အပ်ပါသည်။ **ဒေါ်ခင်မေထွန်း၏ လွှဲအပ်ညွှန်ကြားချက်အရ-**

ဦးသန်းဌေးဟန် (LL.B)
တရားလွတ်တော်ရှေ့နေ (စဉ်-၁၇၇၀၉) (၂၁-၁၂-၂၀၂၁)
၄၅၇၊ (၇)လမ်း၊ ရွှေတည် (၁)ရပ်ကွက်၊ ပေါင်းတည်မြို့၊
ဖုန်း-၀၉-၈၉၆၂၅၅၆၂ ၊ ၀၉-၉၈၆၅၆၉၄၁၅

ဖခင်အမည်မှန်

တနင်္သာရီမြို့၊ အမက ချောင်းငယ် Grade-2 မှ မအိမ်ဇင်ဖြိုး၏ မိခင်အမည်မှန်မှာ ဒေါ်သီစန်း ၆/တသရ(နိုင်) ၀၃၂၂၁၉ ဖြစ်ပါကြောင်း။ **ဒေါ်သီစန်း**

အမည်ပြောင်း

စစ်ကိုင်းတိုင်းဒေသကြီး၊ ကလေးခရိုင်၊ကလေးမြို့၊ အလက(ခွဲ) အမက (၈)ကျောင်းမှ (ဘ) ဦးထိန်ဝင်း ၏ သား Grade-4 မှ မောင်ဟိန်းပြည်သျှဲ့အား မောင်ဉာဏ်ဟိန်းထက် ဟု အမည်ပြောင်းလဲ ဒေါ်ဆိုပါရန်နှင့် Grade-9 မှ မောင်ပြည်ဖြိုးသျှဲ့အား မောင်ပြည်ဖြိုးကို ဟု အမည်ပြောင်းလဲဒေါ်ဆိုပါရန်။

မောင်ဉာဏ်ဟိန်းထက်၊
မောင်ပြည်ဖြိုး

ယာဉ်မှတ်ပုံတင်စာအုပ် မိတ္တူလျှောက်ထားခြင်း

ယာဉ်အမှတ် 40W/50374, KENBO -125 ယာဉ်လက်ဝယ်ရှိသူ ဦးနိုးလျန်မန်း ၄/ဖလန(နိုင်) ၀၀၈၇၆၈ က (ကမ-၃)ပျောက်ဆုံး၍ မိတ္တူထုတ်ပေးရန် လျှောက်ထားလာပါသည်။ ကန့်ကွက်လိုပါက ခိုင်လုံသော အထောက်အထားများဖြင့် ကြော်ငြာသည့်ရက်မှ ရက် ၃၀ အတွင်း အောက်ဖော်ပြပါရုံးသို့ လူကိုယ်တိုင် လာရောက်ကန့်ကွက်နိုင်ပါသည်။

ကညန၊ ခရိုင်ရုံး(ကလေးမြို့)

ကန့်ကွက်နိုင်ပါကြောင်း

ရန်ကုန်တိုင်းဒေသကြီး၊ သန်လျင်ခရိုင်၊ သန်လျင်မြို့နယ်၊ ပဲခူးစုရပ်ကွက်၊ မင်းရဲကျော်စွာလမ်း၊ မြေကွက်အမှတ် (B - ၃၅-၂)၊ အကွက်အမှတ် (၂၃၊ ရုံးတော်ကွက်)၊ ဦးပိုင်အမှတ် (၈/၁၈၁)။ ဧရိယာ (၀.၁၀၀) ဧက အကျယ်ရှိ ခရိုင်အထွေထွေအုပ်ချုပ်ရေးဦးစီးဌာန၏ ဂရန်အမှတ္တဲအမှတ် - RPNO - ၈၅ / V / ၂၀၀၅ -၂၀၀၆ အရ ဦးဝင်းမောင် အမည်ပေါက်ဂရန်မြေကွက်နှင့် ယင်းမြေကွက်ပေါ်ရှိ အကျိုးခံစားခွင့်အရပ်ရပ်အားလုံးကို လက်ဝယ်ရှိ၍ ရောင်းချပိုင်ခွင့်ရှိကြောင်း ဝန်ခံသူ ဦးဝင်းမောင် (ဘ) ဦးမြြင် (၁၄/မအပ(နိုင်)၀၀၇၈၃၆) ထံမှ ကျွန်ုပ်၏မိတ်ဆွေ ဒေါ်အဝေ(ဘ)ဦးရင်တယ် (ခ) စွမ်းတယ် (၁၃/လရန(နိုင်)၁၀၃၅၈၇) က ပြန်လည်ဝယ်ယူရန်အတွက် ၎င်းအားစရန်ငွေပေးချေပြီးဖြစ်ပါသည်။ အရောင်းအဝယ်နှင့် ပတ်သက်၍ ကန့်ကွက်လိုသူများရှိပါက ကျွန်ုပ်ထံသို့ သက်ဆိုင်ရာ စာရွက်စာတမ်းများနှင့်တကွ ယနေ့မှစ၍ (၇)ရက်အတွင်း လာရောက်ကန့်ကွက်နိုင်ပါသည်။ ကန့်ကွက်သူမရှိပါက အရောင်းအဝယ်ကို ပြီးဆုံးအောင်ဆောင်ရွက်ကာ အရောင်းအဝယ် ပြုသည့်ပစ္စည်းကို လက်ရောက်ရယူသွားမည်ဖြစ်ကြောင်း အများသိစေရန်ကြေညာအပ်ပါသည်။

လွှဲအပ်ညွှန်ကြားချက်အရ-

ဦးဇာနည်	**ဒေါ်အိအိမော်(ခ)ဒေါ်အိသဏ္ဌာအောင်**	**ဒေါ်ခင်သီတာမြင့်အောင်**
(LL. B, DBL, DIPL, DIL) (စဉ်-၁၄ ၆၆၆)	**(LL. B, DIPL) (စဉ်-၁၈၇၂၆)**	**(LL. B, DBL) (စဉ်-၂၀၀၇၈)**

တရားလွတ်တော်ရှေ့နေများ
ရုံးအမှတ် (၁၂၈)၊ ကျိုက်ခေါက်ဘုရားလမ်း၊ အောင်မင်္ဂလာရပ်ကွက်၊ သန်လျင်မြို့၊ ဖုန်း - ၀၉-၄၂၀၃၀၆၂

ကန့်ကွက်နိုင်ကြောင်း ကြော်ငြာ

ရန်ကုန်တိုင်းဒေသကြီး၊ ဒဂုံမြို့သစ်(ဆိပ်ကမ်း)မြို့နယ်၊ မြေတိုင်းရပ်ကွက်အမှတ်(၈၃)၊ ဗိုလ်တေဇလမ်း၊ မြေကွက်အမှတ်(၁၄၈) ဟုခေါ်တွင်သော မြေအလျားxအနှံ ၀(၄၀x၆၀)ရှိ မြေချပါမစ်မှရင်း မြေကွက်အပါအဝင် အကျိုးခံစားခွင့်အရပ်ရပ်အား မူလအမည်ပေါက် ပိုင်ဆိုင်သူ တပ်ကြပ်ကြီးသိန်းထွန်း (၁၂/မဂဒ(နိုင်)၀၁၁၇၄၇)ထံမှ အရောင်းအဝယ်စာချုပ်စာတမ်းအဆက်စပ်ဖြင့် ဝယ်ယူပိုင်ဆိုင်ပြီး ရောင်းချပိုင်ခွင့်ရှိသည်ဟု ဝန်ခံကတိပြုသူ ဦးမြင့်မောင် (၉/ညဥ့နှ(နိုင်) ၀၀၆၃၅၉) ထံမှ ကျွန်ုပ်တို့၏မိတ်ဆွေဖြစ်သူမှ အပြီးအပိုင်ဝယ်ယူရန်အတွက် စရန်ငွေတစ်စိတ်တစ်ဒေသကို ပေးချေထားပြီးဖြစ်ပါသည်။ ဖော်ပြပါကိစ္စနှင့်စပ်လျဉ်း၍ ကန့်ကွက်လိုသူများရှိက ကျွန်ုပ်တို့ထံသို့ တိကျခိုင်လုံသော တရားဝင်စာချုပ်စာတမ်းများနှင့်တကွ ယခုကြော်ငြာပါသည့်ရက်မှစ၍ (၇)ရက်အတွင်း လာရောက်ကန့်ကွက်နိုင်ပါသည်။ ယင်းရက်ကျော်လွန်က အရောင်းအဝယ်ကို ဥပဒေနှင့်အညီ အပြီးဆောင်ရွက်သွားမည်ဖြစ်ကြောင်း ကြော်ငြာအပ်ပါသည်။

လွှဲအပ်ညွှန်ကြားချက်အရ-

ဦးဝင်းသူရဇော်(LL.B)	**ဒေါ်ယမင်

ဖခင်အမည်မှန်

ပျဉ်းမနားမြို့နယ်၊ နေပြည်တော် စံကိုယ်ပိုင်အထက်တန်းကျောင်း (Grade–12)မှ မောင်စွမ်းထက်လျှံ ၏ ဖခင်အမည်မှန်မှာ ဦးဆန်းဝင်း (၉/ပမန(နိုင်)၀၄၉၃၁၉) ဖြစ်ပါကြောင်း။

ဖခင်အမည်မှန်

ပြည်မြို့၊ ပုလဲမိုး ကိုယ်ပိုင်အထက်တန်းကျောင်း Grade–12 မှ မောင်သက်ပိုင်ထွန်း ၏ ဖခင်အမည်မှန်မှာ ဦးဇော်နိုင်ထွန်း ၇/ပမန(နိုင်) ၁၁၀၀၃၃ ဖြစ်ပါကြောင်း။

ဦးဇော်နိုင်ထွန်း

တစ်ဦးတည်းဖြစ်ပါကြောင်း

ဧရာ၀တီတိုင်းဒေသကြီး၊ ဘိုကလေးမြို့နယ်၊ ညီနောင်၀ကျေးရွာအုပ်စုနေ မအိအိချို ၁၄/ဘကလ(နိုင်) ၃၂၆၈၃၇၏ ဖခင် ဦးချိုဦး (၁) ဦးခင်မောင်ချိုဦး မှာ တစ်ဦးတည်းဖြစ်ပါကြောင်း။

ဦးချိုဦး(၁)ဦးခင်မောင်ချိုဦး

ဖခင်အမည်မှန်

ညောင်လေးပင်မြို့နယ်၊ ပိန်းဇလုပ်မြို့၊ အလက(၃)၊ ပိန်းဇလုပ် Grade–8တွင် ပညာသင်ကြားနေသော မောင်ရဲထက်မာန် ၏ ဖခင် ဦးခိုင်ထူးမင်း အမည်မှန်မှာ ဦးခိုင်သန့်ဇင်မြင့် ၁၀/သထန(နိုင်) ၁၅၃၂၅၆ ဖြစ်ပါကြောင်း။

ဦးခိုင်သန့်ဇင်မြင့်

ကန့်ကွက်နိုင်ပါကြောင်း အများသိစေရန်ကြော်ငြာခြင်း

ပဲခူးတိုင်းဒေသကြီး၊ ပဲခူးမြို့နယ်၊ စစ်ပင်ဆိမ့်ကျေးရွာအုပ်စု၊ ကွင်းအမှတ် (အိုအက်စ်အက်စ်–၇၂)ကုင်းအမည် – ကြေးတိုင်ပြင်ကွင်း၊ ဦးပိုင်အမှတ်(အင်န်–၁၄၆)။ ဧရိယာ (၄.၈၈)ဧကရှိဦးဇော်ဇော်မိုး (၁၈) ဦးစောထွန်း (၇/ပခန(နိုင်)၀၇၆၁၃၁) အမည်ပေါက် လယ်ယာခြေ(ဦးယျာဉ်ခြံမြေ) ထွက်ရှိထားသည့် မြေကျွက်ကို ဒေါ်သိမ့်သိမ့်ခိုင် က (၁–၈–၂၀၂၅) ရက်တွင် ဦးဇော်ဇော်မိုးထံမှ လက်ရောက်လယ်ယူပိုင်ဆိုင်ခွင့်မြင့်မိုး ဝိမိသာလျှင် ရောင်းချပိုင်ခွင့်ရှိကြောင်း အဆိုပြုသူ ဒေါ်သိမ့်သိမ့်ခိုင် (၁၈) ဦးစန်းလွင် [၇/ပခန(နိုင်)၂၆၆၈၂၆]ထံမှ ကျွန်ပ်၏မိတ်ဆွေ က ဝယ်ယူရန်အတွက် စရန်ငွေတစ်စိတ်တစ်ဒေသကို ပေးချေထားပြီးဖြစ်ပါသည်။ အရောင်းအဝယ်အား ကန့်ကွက်လိုပါက ကျွန်ပ်ထံသို့ တရားဝင်ခိုင်လုံသော စာရွက်စာတမ်းအထောက်အထားမူရင်းများဖြင့် ယနေ့မစ၍ (၁၄) ရက်အတွင်း လာရောက်ကန့်ကွက်နိုင်ပါသည်။ ထိုရက်ကျော်လွန်ပါက အရောင်းအဝယ်ကိစ္စကို ဥပဒေနှင့်အညီ ပြီးဆုံးသည်အထိ ဆက်လက်ဆောင်ရွက်သွားမည် ဖြစ်ကြောင်း အများသိစေရန် ကြေညာအပ်ပါသည်။

ဒေါက်တာကိုဦး၏လွှဲအပ်ညွှန်ကြားချက်အရ
ဒေါ်ခင်ပါဝါထွန်း (ဥပဒေဘွဲ့)
တရားလွတ်တော်ရှေ့နေ(စဉ်–၁၅၇၉၂/၁၅–စ–၂၀၁၉)
အမှတ်(က/၃၆၄)၊ အိုးလေးစု(၃)လမ်း၊ မဇင်းရပ်ကွက်၊ ပဲခူးမြို့

ဖောင်းကြွနံပါတ်ပြားပျောက်လျှောက်ထားခြင်း

ယာဉ်အမှတ် 7M/8578 ၏ ဖောင်းကြွနံပါတ်ပြားပျောက်ဆုံး၍ ထုတ်ပေးရန် လျှောက်ထားလာပါသဖြင့် ယခင်ဖောင်းကြွနံပါတ်ပြား ပျက်ပြယ်ပါကြောင်း အများသိစေရန် ကြေညာအပ်ပါသည်။

ကညနေ၊ ခရိုင်ရုံး
(မန္တလေးမြောက်ပိုင်း)

ဖောင်းကြွနံပါတ်ပြားပျောက်လျှောက်ထားခြင်း

ယာဉ်အမှတ် 3R/2430 ၏ ဖောင်းကြွနံပါတ်ပြား ပျောက်ဆုံး၍ ထုတ်ပေးရန် လျှောက်ထားလာပါသဖြင့် ယခင်ဖောင်းကြွနံပါတ်ပြား ပျက်ပြယ်ပါကြောင်း အများသိစေရန် ကြေညာအပ်ပါသည်။

ကညနေ၊ ခရိုင်ရုံး
(မန္တလေးမြောက်ပိုင်း)

ကန့်ကွက်နိုင်ကြောင်း အများသိစေရန် ကြော်ငြာခြင်း

ကလောမြို့နယ်၊ အောင်ပန်းမြို့၊ ညောင်ပင်ထောင်ရပ်ကွက်၊ အကွက်အမှတ်နှင့်အမည် (၁၈/က/ ဂေါ်ရခါးကုန်းရွာမ)၊ ဦးပိုင်အမှတ် (၄၅) ၅၃)၊ မြေကွက်အမှတ် (43, 82)။ ဧရိယာ ၀ ဒသမ ၂၃၄ ဧကရှိ မြေကွက်အား တောင်ကြီးခရိုင် အထွေထွေအုပ်ချုပ်ရေးဦးစီးဌာနရုံး၏ အမှုတွဲအမှတ် (၃၂၇/၂၀၁၈)အရ ၂၂–စ–၁၉၉၅ မှ ၂၁–စ–၂၀၂၅ ရက်ထိ နှစ် (၃၀) သက်တမ်းရှိ မြေငှားဂရန်အား ဦးအောင်နိုင် အမည်ဖြင့် ထုတ်ပေးထားရှိပြီးဖြစ်ပါသည်။ ယခုအခါ အဆိုပါ မြေငှားဂရန်မှာ ၂၁–စ– ၂၀၂၅ ရက်တွင် သက်တမ်းကုန်ဆုံးသွားပြီဖြစ်သဖြင့် ဦးအောင်နိုင် (၁၃/ကလန(နိုင်)၀၂၃၃၃၀) အမည်ဖြင့် မြေငှားဂရန် (သက်တမ်းတိုး) ပြန်လည်လျှောက်ထားလာမှုအပေါ် မည်သူမဆိုကန့်ကွက်လိုပါက ယခုကြော်ငြာစာပါသည့်ရက်မှစ၍ (၁၅) ရက်ပြည့်မြောက်သည့်ရက်အတွင်း ကျိုးကြောင်းဖော်ပြချက် ခိုင်လုံစွာဖြင့် ကလောခရိုင်အထွေထွေအုပ်ချုပ်ရေးဦးစီးဌာနရုံးသို့ လာရောက်ကန့်ကွက်နိုင်ပါကြောင်းနှင့် ကန့်ကွက်သူမရှိပါက မြေငှားဂရန်ကို ဥပဒေ၊ လုပ်ထုံးလုပ်နည်းညွှန်ကြားချက်များနှင့်အညီ ဆက်လက်ဆောင်ရွက်သွားမည်ဖြစ်ပါကြောင်း အများသိစေရန် ကြော်ငြာအပ်ပါသည်။

ကော်လီတွော်အရာရှိ
ခရိုင်အထွေထွေအုပ်ချုပ်ရေးဦးစီးဌာန၊ ကလောမြို့

အများသိစေရန်ကြော်ငြာခြင်း

မော်လမြိုင်မြို့၊ ကွင်းရပ်ရပ်ကွက်၊ အကွက်အမှတ်နှင့်အမည်(၇၆/ကွင်းရပ်)၊ ဦးပိုင်အမှတ် (၁၅၈^{c})။ ဧရိယာ(၀.၀၁၄)ဧကရှိမြေသည် မြို့နယ်မြေစာရင်းဦးစီးဌာန၏(၁–က)စာရင်းတွင် မော်လမြိုင်ခရိုင်အထွေထွေအုပ်ချုပ်ရေးဦးစီးဌာန၏ အမှုတွဲအမှတ်(V) ၆၀၄/၁၉၉၂–၁၉၉၃ အရ ဦးခင်မောင်ဝင်းနှင့် ဒေါ်ရာဖီရာဘီ(ခ) ဒေါ်ခင်မေနေပါ(၂)ဦးအမည်ဖြင့် နှစ်ရှည် မြေငှားဂရန်ရရှိထားပြီး ဂရန်သက်တမ်းမှာ (၁၁–၁၂–၂၀၂၀)ရက်တွင် ဂရန်သက်တမ်းကုန်ဆုံးခဲ့ပြီးဖြစ်ပါသည်။ မူလ အမည်ပေါက်သူ ဦးခင်မောင်ဝင်းသည် (၈–၁၁–၂၀၀၈)ရက်တွင် ကွယ်လွန်ခဲ့ပါသည်။ ၎င်းကွယ်ပြီးနောက် ဧနီးဖြစ်သူ (၁) ဒေါ်ရာဖီရာဘီ(ခ)ဒေါ်ခင်မေနေနှင့် သားသမီးများဖြစ်ကြသော (၂) ဦးဇင်ဝင်းထွန်း၊ (၃)ဦးဇင်မင်းထွန်း၊ (၄) ဒေါ်ဇင်မာထွန်း၊ (၅) ဒေါ်ဇင်မာဖြိုးတို့(၅)ဦးမှ ပိုင်ဆိုင်ကြောင်း ကတိသစ္စာပြုလွှာအမှတ်(၁၅၇ / ၂၀၂၆)နှင့်(၁၅၈/၂၀၂၆)အရကျွမ်းကျိန်ဆို၍ မော်လမြိုင်မြို့နယ် စာချုပ်စာတမ်းမှတ်ပုံတင်ရုံး၏အမွေ ဆက်ခံပိုင်ဆိုင်ကြောင်း ကြေညာစာချုပ် အမှတ် (၁၅၉/၂၀၂၆)အရ အမွေဆက်ခံပိုင်ဆိုင်လာပြီး နှစ်ရှည်မြေငှားဂရန် သက်တမ်းတိုး အမည်ပြောင်းလျှောက်ထားလာမှုအပေါ် ကန့်ကွက်လိုသူများ ရှိပါက ခိုင်လုံသော အထောက်အထားများနှင့်အတူ ကြေညာပါသည့်ရက်မှစ၍ (၁၅)ရက်အတွင်း ခရိုင်အုပ်ချုပ်ရေးမှူး၊ မော်လမြိုင်ခရိုင်အထွေထွေအုပ်ချုပ်ရေးဦးစီးဌာနသို့ လာရောက်ကန့်ကွက်နိုင်ကြောင်းနှင့် သတ်မှတ်ရက်အတွင်း ကန့်ကွက်သူမရှိပါက မြေငှားဂရန်သက်တမ်းတိုး အမည်ပြောင်း လျှောက်ထားလာခြင်းကို ဥပဒေ၊ နည်းဥပဒေလုပ်ထုံးလုပ်နည်းနှင့်အညီ စိစစ်၍ ဆက်လက်ဆောင်ရွက်သွားမည်ဖြစ်ကြောင်း အများသိစေရန် ကြော်ငြာလိုက်သည်။

မော်လမြိုင်ခရိုင်အထွေထွေအုပ်ချုပ်ရေးဦးစီးဌာန
မော်လမြိုင်ခရိုင်–မော်လမြိုင်မြို့

အမည်မှန်နှင့်မွေးသက္ကရာဇ်အမှန်

မကွေးတိုင်းဒေသကြီး၊ ပခုက္ကူမြို့နယ်၊ ကျွဲတဲအုပ်စု၊ မြို့သစ်ရပ်ကွက်၊ မီးရထားဝန်ထမ်းအိမ်ရာနေ (၁၁) ဦးစိုးလှိုင်၏ သား ဦးမောင်မောင်နိုင်၏ အမည်မှန်မှာ ဦးကျော်စွာဝင်း ၈/ပခက(နိုင်)၁၇၂၅၅ ဖြစ်ကြောင်းနှင့် မွေးသက္ကရာဇ်အမှန်မှာ ၂၆–၅–၁၉၇၈ ဖြစ်ပါကြောင်း။

ဖခင်အမည်မှန်

မကွေးတိုင်းဒေသကြီး၊ ပခုက္ကူမြို့နယ်၊ သံပုရာပင်ကုန်းရွာ အလကကျောင်း Grade–6မှ မောင်အောင်ဟိန်းသူ၏ ဖခင် ဦးညွှန့်ဝင်း ၏ အမည်မှန်မှာ ဦးကျော်ဝင်း ၈/ပခက(နိုင်) ၁၆၁၄၁၅ ဖြစ်ပါကြောင်း။

ဦးကျော်ဝင်း

ဖခင်အမည်မှန်

ပဲခူးတိုင်းဒေသကြီး၊ ဝေါမြို့နယ်၊ အထက ဝေါအရှေ့ကျောင်း Grade–6(C) မှ မောင်ကောင်းခန့်ကျော်၏ ဖခင်အမည်မှန်မှာ ဦးစည်သူစိုး ၇/ဝမန(နိုင်)၂၀၃၄၇၄ ဖြစ်ပါကြောင်း။

ဦးစည်သူစိုး

ကန့်ကွက်နိုင်ကြောင်း အများသိစေရန် ကြေညာခြင်း

ရန်ကုန်တိုင်းဒေသကြီး၊ တာမွေမြို့နယ်၊ ကျားကွက်သစ်ရပ်ကွက်၊ မဂ္ဂင်လမ်း၊ အမှတ်(၆)၊ RC(၂)ခန်းတွဲ (၈)ထပ်တိုက်၏ (၆)လွှာ ၊ ဘီ ၊ တိုက်ရှေ့ မျက်နှာမူလျှင် ၀ဘက်ခြမ်း၊ အကျယ်အဝန်း (၁၅ ၀၀x ၀၀ ၆၀) ရှိ တိုက်ခန်းနှင့် ယင်းတိုက်ခန်းပေါ်ရှိ အကျိုးခံစားခွင့်အရပ်ရပ်အားလုံးအား ဒေါ်မာမာဦး (၁၁/စတန(နိုင်)၀၆၂၂၃)မှ အရှုပ်အရှင်းကင်းပြီး ရောင်းချပိုင်ခွင့်ရှိကြောင်း ဝန်ခံသဖြင့် ဒေါ်ယုမြတ်မိုး (၁၂/တမန(နိုင်)၁၁၅၈၁၄)မှ စရန်ငွေတစ်စိတ် တစ်ဒေသကို ပေးချေထားပြီးဖြစ်ပါ၍ ကန့်ကွက်လိုသူများ၊ရှိပါက ဤကြော်ငြာပါသည့် ရက်မှစ၍(၁၄)ရက်အတွင်းနိုင်လုံသောအထောက်အထားစာရွက်စာတမ်းမူရင်း နှင့်တကွ ကျွန်ပ်ထံသို့ လာရောက်ကန့်ကွက်နိုင်ပါကြောင်းနှင့် ကန့်ကွက်မည့် သူမရှိပါက အရောင်းအဝယ်စာချုပ်ကို ဥပဒေနှင့်အညီ ဆက်လက်ဆောင်ရွက် သွားမည်ဖြစ်ကြောင်း အများသိစေရန် ကြေညာအပ်ပါသည်။

ဝယ်ယူသူ ဒေါ်ယုမြတ်မိုး ၏ လွှဲအပ်ညွှန်ကြားချက်အရ–
ဒေါ်မေမျိုးနိုင်
အထက်တန်းရှေ့နေ (စဉ် – ၄၃၁၉၈)
အမှတ်(၂၂၉)၊ သရဖီလမ်း၊ (၁၄/စီမံကိန်း–၁)ရပ်ကွက်၊ တောင်ဥက္ကလာပမြို့နယ်၊
ဖုန်း–၀၉– ၄၂၅၃၂၅၃၃၊ ၀၉ – ၇၅၆၀၂၉၇၁

ဒေါ်သန္တာဦး(၁၂/လမန(နိုင်)၁၀၅၉၄၄)(မိသားစုဆောက်လုပ်ရေး)နှင့် အများသိစေရန်ကြေညာခြင်း

ရန်ကုန်တိုင်းဒေသကြီး၊ လှိုင်မြို့နယ်၊ (၁၆)ရပ်ကွက်၊ ဦးသင်းဖေလမ်း၊ ၇–အိမ်တန်း၊ အမှတ် ၃၀/၃၁နေ ဒေါ်ချိုချိုဦး နှင့် ဦးတင်မိုးမြင့်တို့၏ လွှဲအပ်ညွှန်ကြားချက်အရ အများသိစေရန် အောက်ပါအတိုင်း ကြေညာအပ်ပါသည်–

ကျွန်တော့်မိတ်ဆွေများပိုင်ဆိုင်သော ရန်ကုန်တိုင်းဒေသကြီး၊ လှိုင်မြို့နယ်၊ (၁၆)ရပ်ကွက်၊ ဦးသင်းဖေလမ်း၊ ၇–အိမ်တန်း၊ အမှတ်–၃၀/၃၁၊ ဧရိယာ(၀ေ ၃၀x၀ေ ၅၀) အကျယ်အဝန်းရှိ မြေကွက်ပေါ်တွင် (၁၄ပေခွဲx၅၅ပေ) အကျယ်အဝန်းရှိ နှစ်ခန်းတွဲ ခြောက်ထပ်တိုက်ဆောက်လုပ်ရန်အတွက် ကျွန်တော်မိတ်ဆွေများနှင့် ဒေါ်သန္တာဦး တို့က (၄–၆–၂၀၂၄)ရက်စွဲပါစာချုပ်၊ (၆–၆–၂၀၂၄)ရက်စွဲပါ နောက်ဆက်တွဲစာချုပ်နှင့် (၂၂–၁–၂၀၂၅)ရက်မှ စာချုပ် အပိုဒ်(၄)၏ တတိယအပိုဒ်အရ အဆောက်အအုံ ဆောက်လုပ်ပြီးစီးသည့်အချိန်ကို မြေစတင်တူးရန်သတ်မှတ်သည့် (၃၀–၁–၂၀၂၅)ရက်မှ (၁၄)လ + (၄)လ၊ စုစုပေါင်း (၁၈)လဟုသတ်မှတ်ခဲ့ရာ (၃၀–၇–၂၀၂၆)ရက်တွင် သတ်မှတ်ကာလ ပြီးမြောက်ပြီးဖြစ်သော်လည်း ဒေါ်သန္တာဦးအနေဖြင့် ရန်ကုန်မြို့တော်စည်ပင် သာယာရေးကော်မတီယာ/အုံဌာနနှင့် မြို့/မြေဌာနတွင် မြေအမည်ပေါက် ဆောင်ရွက်ခြင်းလုပ်ငန်း၊ ဆောက်လုပ်ခွင့်ပြုမိန့်ကို တရားဝင်လျှောက်ထားရယူခြင်းလုပ်ငန်းတို့အား လုံးဝလုပ်ဆောင်ခဲ့ခြင်းမရှိသကဲ့သို့ မြေပြင်တွင်လည်း ဆောက်လုပ်ရေးလုပ်ငန်းနှင့်သက်ဆိုင်သည့် မည်သည့်လုပ်ငန်းများကိုမျှ သတ်မှတ်ကာလအတွင်း လုပ်ကိုင်ခဲ့ခြင်းမရှိပါ။ ထို့ကြောင့် ကျွန်တော့်မိတ်ဆွေများနှင့် ကန်ထရိုက်တာဒေါ်သန္တာဦးတို့ သဘောတူညီခဲ့ကြသည့် အဆောက်အအုံ ဆောက်လုပ်ပြီးစီးရမည့် သတ်မှတ်ကာလမှာ ကျော်လွန်ခဲ့ပြီးဖြစ်သောကြောင့် ချုပ်ဆိုခဲ့ကြသော (၄–၆–၂၀၂၄)နေ့စွဲပါစာချုပ်၊ (၆– ၆–၂၀၂၄)ရက်စွဲပါစာချုပ်နှင့် (၂၂–၁–၂၀၂၅)ရက်စွဲပါစာချုပ်တို့မှာ ဥပဒေအရ ပျက်ပြယ်ပြီးဖြစ်ကြောင်းနှင့် ကျွန်တော့်မိတ်ဆွေများပိုင် အထက်ဖော်ပြပါမြေကွက်နှင့်လည်း ဒေါ်သန္တာဦး အနေဖြင့် မည်သည့်ကိစ္စကိုမျှ ဆောင်ရွက်ခွင့်မရှိတော့ကြောင်း အများသိစေရန် ကြေညာအပ်ပါသည်။

ထို့ပြင် အဆောက်အအုံဆောက်လုပ်ရန် သတ်မှတ်ကာလအတွင်း၌ ကန်ထရိုက်တာ ဒေါ်သန္တာဦးအနေဖြင့် ကျွန်တော်၏မိတ်ဆွေများ၏ သဘောတူ သိရှိခွင့်ပြုခြင်းမရှိဘဲ မြေကွက်၏ ပိုင်ဆိုင်မှုစာရွက်စာတမ်းများကို အလွဲသုံးစားပြုကာ အခြားသူထံ လက်ရောက်ပေါင်နှံခဲ့ကြောင်း ကျွန်တော့်မိတ်ဆွေများက စုံစမ်းသိရှိရ၍ ထိုသို့ပေါင်နှံခြင်းနှင့်ပတ်သက်ပြီး ကျွန်တော့်မိတ်ဆွေများနှင့် မသက်ဆိုင်ကြောင်းနှင့် ကန်ထရိုက်တာ ဒေါ်သန္တာဦးနှင့်သာသက်ဆိုင်ကြောင်း အများသိစေရန် ကြေညာအပ်ပါသည်။ သို့ပါ၍ ကျွန်တော့်မိတ်ဆွေများနှင့် ဒေါ်သန္တာဦးတို့ ချုပ်ဆိုခဲ့ကြသည့် အထက်ဖော်ပြပါစာချုပ်တို့မှာ သတ်မှတ်ကာလ ကျော်လွန်၍ ပျက်ပြယ်ခဲ့ပြီးဖြစ်သောကြောင့် ကျွန်တော့်မိတ်ဆွေများက ဒေါ်သန္တာဦးလက်ဝယ်သို့ ကန်ထရိုက်တိုက်ဆောက် လုပ်ရန်အတွက် အပ်နှံခဲ့သည့်မြေကွက်နှင့်တကွ ပိုင်ဆိုင်မှုစာရွက်စာတမ်းမူရင်းအားလုံးတို့ကို ဤကြေညာချက်ပါရှိသည့်ရက်မှစ၍ (၇)ရက်အတွင်း ကျွန်တော့်မိတ်ဆွေများ လက်ဝယ်သို့ လာရောက်၍ပြန်လည်အပ်နှံပါရန်နှင့် ပျက်ကွက်ပါက မြေကွက်ကို ကျွန်တော့်မိတ်ဆွေများက လက်ရောက်ပြန်လည်ရယူကာ တည်ဆဲဥပဒေ တစ်ရပ်ရပ်နှင့်အညီ တရားစွဲဆိုသွားမည်ဖြစ်ကြောင်း ဒေါ်သန္တာဦးနှင့် အများသိစေရန် ကြေညာအပ်ပါသည်။

လွှဲအပ်ညွှန်ကြားချက်အရ–
ဦးမိုးမင်းဆွေ (LL.B)
တရားလွတ်တော်ရှေ့နေ(စဉ်–၁၄၄၀၄)
အမှတ်(၄၈)၊ နတ်မောက်လမ်းသွယ်(၁)လမ်း၊ ဗိုလ်ချို(၂)ရပ်ကွက်၊
ဗဟန်းမြို့နယ်၊ ရန်ကုန်တိုင်းဒေသကြီး၊
ဖုန်း–၀၉–၄၄၅၇၇၆၈၂၁၊ ၀၉–၄၃၁၆၇၂၉၆၊ ၀၉–၄၂၁၀၂၂၁၁

ကန့်ကွက်နိုင်ပါကြောင်း

ရန်ကုန်တိုင်းဒေသကြီး၊ သန်လျင်ခရိုင်၊ သန်လျင်မြို့နယ်၊ ဗိုလ်ချုပ်ကျေးရွာအုပ်စု၊ (၁၂)နယ်မြေ၊ ကွင်းအမှတ် (၆၇၂/A၊ ကျောင်းကုန်းမြောက်ကွင်း)၊ ဦးပိုင်အမှတ် (၁၃/၆၉)၊ ဦးမြမောင် အမည်ပေါက် ဧရိယာ (၁ဒသမ၅၅၃) ဧက အကျယ်ရှိ မြေကွက်ကြီးအတွင်းမှ လင်းရောင်ခြည်(၂)လမ်း တွင်တည်ရှိသော အလျား x အနံ ၀ေ(၂၀ x ၆၀) အကျယ်ရှိ မြေကွက်နှင့် ယင်းမြေကွက်ပေါ်ရှိ အကျိုးခံစားခွင့် အရပ်ရပ်အားလုံးကို လက်ဝယ်ရှိ၍ရောင်းချပိုင်ခွင့်ရှိကြောင်း ဝန်ခံသူ ဦးနေလင်း (၁၁) ဦးစံသိန်း (၁၂/ကတန(နိုင်)၀၀၆၉၇၇) ထံမှ ကျွန်ပ်၏မိတ်ဆွေ ဒေါ်ရီရီလွင် (၁၁) ဦးအေးလွင် (၈/စလန(နိုင်)၁၄၄၇၄၄) က ပြန်လည်ဝယ်ယူရန် အတွက် ၎င်းအားစရန်ငွေပေးချေပြီးဖြစ်ပါသည်။ အရောင်းအဝယ်နှင့် ပတ်သက်၍ ကန့်ကွက်လိုသူများရှိပါက ကျွန်ပ်ထံသို့ သက်ဆိုင်ရာစာရွက်စာတမ်းများနှင့် တကွ ယနေ့မှစ၍ (၇) ရက်အတွင်း လာရောက်ကန့်ကွက်နိုင်ပါသည်။ ကန့်ကွက်သူမရှိပါက အရောင်းအဝယ်ကို ပြီးဆုံးအောင် ဆောင်ရွက်ကာ အရောင်းအဝယ် ပြုသည့်ပစ္စည်းကို လက်ရောက်ရယူသွားမည်ဖြစ်ကြောင်း အများသိစေရန် ကြေညာအပ်ပါသည်။

လွှဲအပ်ညွှန်ကြားချက်အရ–

ဦးဇာနည်	ဒေါ်အိအိမေသီ(ခ)	ဒေါ်ခင်သီတာမြင့်အောင်
(LL. B, DBL, DIPL, DIL)	ဒေါ်အိသန္ဓာအောင်	(LL. B, DBL)
(စဉ်–၁၄၆၆၈)	(LL. B, DIPL)(စဉ်–၁၇၈၂၆)	(စဉ်–၂၀၀၇၈)

တရားလွှတ်တော်ရှေ့နေများ
ရုံးအမှတ် (၁၂၈)၊ ကျိုက်ခေါက်ဘုရားလမ်း၊ အောင်မင်္ဂလာရပ်ကွက်၊
သန်လျင်မြို့၊ ဖုန်း – ၀၉–၄၂၃၀၀၂၆၂

နှစ်ဦးသဘောတူ အကြင်လင်မယားအဖြစ်မှ ကွာရှင်းပြတ်စဲပြီးကြောင်း ကြေညာခြင်း

ကျွန်ပ်၏မိတ်ဆွေဖြစ်သူ ဒေါ်ဝေဝေလွင်(၁၁) ဦးမြင့်လွင် ၂/လကန(နိုင်)၀၇၇၈၄၉ နှင့် ဦးစောအယ်ကလူစေး (၁၁) ဦးစောမြင့်သန်း ၂/လကန(နိုင်)၀၇၁၁၅၆ တို့သည် အကြင်လင်မယားအဖြစ် ဆက်လက်ပေါင်းသင်းရန် ဆန္ဒမရှိတော့သဖြင့် နှစ်ဦးသဘောတူ အကြင်လင်မယားအဖြစ်မှ ကွာရှင်းပြတ်စဲခြင်း ကတိစာချုပ်ဖြင့် ၉–၈–၂၀၂၆ ရက်တွင် နှစ်ဦး သဘောတူကွာရှင်းပြတ်စဲခဲ့ပြီး ဖြစ်ပါသည်။ သို့ဖြစ်ပါ၍ နောက်နောင်တွင် ကျွန်ပ်၏မိတ်ဆွေဖြစ်သူ ဒေါ်ဝေဝေလွင် နှင့် ဦးစောအယ်ကလူစေးတို့သည် တစ်ဦးနှင့်တစ်ဦး မည်သို့မျှသက်ဆိုင်ခြင်းမရှိတော့ပါကြောင်း အများသိစေရန် ကြေညာအပ်ပါသည်။

ဒေါ်ဝေဝေလွင်၏ လွှဲအပ်ညွှန်ကြားချက်အရ–
ဒေါ်မိုးမိုးသက်အောင် (L.L.B)
တရားလွှတ်တော်ရှေ့နေ (စဉ် – ၁၄၇၉၀)
ဒေါ/၁၈၅၊ နယ်မြေ (၄)၊ ဒေါတမရပ်ကွက်၊သူရလမ်း၊ လှိုင်ကော်မြို့၊
ဖုန်း–၀၉–၄၂၈၀၀၄၅၆၈၊ ၀၉–၆၉၉၇၆ဂ၄ဂ၁၁

ဖခင်အမည်မှန်

တာချီလိတ်မြို့၊ မကာဟိုခမ်း(အထက) ကျောင်း Grade–2(C)မှ မနှင်းယုဝတီ ၏ ဖခင်အမည်မှန်မှာ ဦးအိုင်ကွမ်း ၁၃/မပတ(နိုင်) ၀၀၅၉၉၇၇ ဖြစ်ပါကြောင်း။

ဦးအိုင်ကွမ်း

ဖခင်အမည်မှန်

တာချီလိတ်မြို့၊ မကာဟိုခမ်း(အထက) ကျောင်း Grade–3(F)မှ မယုဝတီအေး ၏ ဖခင်အမည်မှန်မှာ ဦးအိုင်ကွမ်း ၁၃/မပတ(နိုင်) ၀၀၅၉၉၇၇ ဖြစ်ပါကြောင်း။

ဦးအိုင်ကွမ်း

ယာဉ်မှတ်ပုံတင်စာအုပ် မိတ္တူလျှောက်ထားခြင်း

ယာဉ်အမှတ် 65W/46994, Honda Wave 110 ယာဉ်လက်ဝယ်ရှိသူ ဦးစိန်ဝင်းနိုင် ၁၄/ပတန(နိုင်)၁၄၁၄၉၄ က (ကမ–၃) ပျောက်ဆုံး၍ မိတ္တူထုတ်ပေးရန် လျှောက်ထားလာပါသည်။ ကန့်ကွက်လိုပါက ခိုင်လုံသော အထောက်အထားများဖြင့် ကြော်ငြာသည့်ရက်မှ ရက် ၃၀ အတွင်း အောက်ဖော်ပြပါရုံးသို့ လူကိုယ်တိုင် လာရောက်ကန့်ကွက်နိုင်ပါသည်။

ကညနေ၊ ခရိုင်ရုံး (မအူပင်)
(မအူပင်မြို့)

ကန့်ကွက်နိုင်ကြောင်းကြော်ငြာ

ရန်ကုန်တိုင်းဒေသကြီး၊ ဒဂုံမြို့သစ်(တောင်ပိုင်း)မြို့နယ်၊ မြေတိုင်းရပ်ကွက်အမှတ်(၁၀၄)၊ ရာကျော်လမ်း၊ မြေကွက်အမှတ်(၉၆၉/က) ဟုခေါ်တွင်သော မြေအလျား×အနံ ၀ေ(၂၀x၆၀)ရှိ နှစ်(၆၀)မြေငှားဂရန်မြေကွက်အပါအဝင် အကျိုးခံစားခွင့်အရပ်ရပ်အား မူလအမည်ပေါက် ပိုင်ဆိုင်သူ ဦးသန်းမောင် (၁၂/ပဘတ(နိုင်)၀၂၀၅၄၇၇)ထံမှ အရောင်းအဝယ်စာချုပ် စာတမ်းဖြင့် ဝယ်ယူပိုင်ဆိုင်ပြီး ရောင်းချပိုင်ခွင့်ရှိသည်ဟု ဝန်ခံကတိပြုသူ ဒေါ်စန်းစန်းမြင့် (၈/ရစက(နိုင်)၀၇၂၀၆၆)ထံမှ ကျွန်ပ်တို့၏မိတ်ဆွေ ဒေါ်ချိုချိုနိုင် (၈/ပခက(နိုင်)၂၀၇၃၁၈)က အပြီးအပိုင်ဝယ်ယူရန်အတွက် စရန်ငွေတစ်စိတ်တစ်ဒေသကို ပေးချေထားပြီး ဖြစ်ပါသည်။ ဖော်ပြပါ ကိစ္စနှင့် စပ်လျဉ်း၍ ကန့်ကွက်လိုသူများရှိက ကျွန်ပ်တို့ထံသို့ တိကျခိုင်လုံသော တရားဝင်စာချုပ်စာတမ်းများနှင့်တကွ ယခုကြော်ငြာပါသည့် ရက်မှစ၍ (၇)ရက်အတွင်း လာရောက်ကန့်ကွက်နိုင်ပါသည်။ ယင်းရက်ကျော်လွန်က အရောင်းအဝယ်ကို ဥပဒေနှင့်အညီ အပြီးဆောင်ရွက်သွားမည်ဖြစ်ကြောင်း ကြော်ငြာအပ်ပါသည်။

လွှဲအပ်ညွှန်ကြားချက်အရ–

ဦးဝင်းသူရဇော်(LL.B)	ဒေါ်ယမင်းထွေး(LL.B)	ဦးရဲသီဟ(LL.B)
အထက်တန်းရှေ့နေ (စဉ်–၄၂၀၆၆)	တရားလွှတ်တော်ရှေ့နေ (စဉ်–၁၂၃၆၅)	အထက်တန်းရှေ့နေ(စဉ်–၅၆၃၆၆)

အမှတ်(၁၀၁)၊ ကံကော်မြိုင်(၂)လမ်း၊ (၃၃)ရပ်ကွက်၊ ဒဂုံမြို့သစ်(မြောက်ပိုင်း)မြို့နယ်၊
ဖုန်း–၀၉–၇၇၂၇၇၇၇၁၂၊ ၀၉–၄၅၆၉၉၆၇၇၆၊ ၀၉–၉၇၃၃၀၀၂၁၁

ကန့်ကွက်နိုင်ပါကြောင်း အများသိစေရန်ကြေညာခြင်း

ရန်ကုန်တိုင်းဒေသကြီး၊ ဒဂုံမြို့သစ်(မြောက်ပိုင်း)မြို့နယ်၊ မြေတိုင်းရပ်ကွက်အမှတ်(၄၆) ၊ လူနေရေပ်ကွက်အမှတ်(–)၊ မြ၀တီလမ်း၊ မြေကွက်အမှတ် (၉၅၁–က) ဟုခေါ်တွင်သော နှစ်(၆၀)မြေငှားဂရန်တွင် ဒေါ်ယဉ်ယဉ်နွန့်အမည်ပေါက်ပိုင် အလျားပေ (၂၀)၊ အနံပေ(၆၀)။ ဧရိယာ (စတုရန်းပေ ၁၂၀၀) မြေကွက်နှင့် ယင်းမြေကွက်ပေါ်ရှိ အကျိုးခံစားခွင့်အရပ်ရပ် အားလုံးအား အမည်ပေါက်ပိုင်ဆိုင်ထားသူထံမှ စာချုပ်အဆက်ဆက်ဖြင့် ဝယ်ယူထားသူ ဒေါ်အေးအေးပွင့် (၅)ဘတလ (နိုင်)၀၇၂၆၂၂)သည် ဝယ်ယူပိုင်ဆိုင်ပြီး အရှုပ်အရှင်းကင်းစွာဖြင့် ရောင်းချလာသည့်အပေါ် ကျွန်ပ်တို့၏မိတ်ဆွေ ဖြစ်သော ဦးတင်သိန်း (၁၂/ဥကမ(နိုင်)၀၃၆၅၁၄)မှ အပြီးအပိုင်ဝယ်ယူရန်အတွက် စရန်ငွေတစ်စိတ်တစ်ဒေသကို ပေးချေထားပြီး ဖြစ်ပါသည်။ ဖော်ပြပါကိစ္စနှင့်စပ်လျဉ်း၍ ကန့်ကွက်လိုသူများရှိပါက ကျွန်ပ်တို့ထံသို့ တိကျခိုင်လုံသော တရားဝင်ပ

ပျောက်ဆုံးကြောင်း

နန်းစံခမ်း (ဘ) ဦးစိန္တာ (၁၃/နစန (နိုင်) ၀၅၃၅၅၄) ၏ နိုင်ငံကူးလက်မှတ် အမှတ် (မမှတ်မိ) မှာ ပျောက်ဆုံးသွားပါသဖြင့် တွေ့ရှိက အကြောင်းကြားပေးပါရန်။

ဖုန်း-၀၉-၅၂၁၁၀၆၇

အမည်မှန်

မြိတ်ခရိုင်၊ ပုလောမြို့နယ်၊ ပလောက်မြို့၊ အထက(ပလောက်) ကျောင်း Grade-12 မှ နေ့ပဲတဲဂီမူး ၏ အမည်မှန်မှာ မှတ်ပုံတင်နှင့် အိမ်ထောင်စုစာရင်းအရ နေ့ပဲတဲဝီးမူ ဖြစ်ပါကြောင်း။

နေ့ပဲတဲဝီးမူ

အမည်မှန်

မွန်ပြည်နယ်၊ သံဖြူဧရပ်မြို့၊ အလက(ခွဲ) ကြာကန် Grade-6 မှ (ဘ) ဦးကျော်ကိုကိုဟန် ၏သမီး မပိုးသံစဉ်၏အမည်မှန်မှာ မပိုးသံစဉ်အိန် ၁၀/သဖရ(နိုင်)၂၂၈၀၈၃ ဖြစ်ပါကြောင်း။

မပိုးသံစဉ်အိန်

ဖခင်အမည်မှန်

မွန်ပြည်နယ်၊ မုဒုံမြို့၊ အထက (၁)၊ ဒွါဒသမတန်းမှ မင်းအေးမင်းထက် ၏ဖခင် အမည်မှန်မှာ ဦးလယီမွန် ၃/ကဆက (နိုင်) ၀၇၇၆၄၈ ဖြစ်ပါကြောင်း။

ဦးလယီမွန်

သာသနာရေးဝန်ကြီးဌာန
သာသနာရေးဦးစီးဌာန
အိတ်ဖွင့်တင်ဒါခေါ်ယူခြင်း

၁။ သာသနာရေးဦးစီးဌာနမှ ၂၀၂၆-၂၀၂၇ ဘဏ္ဍာရေးနှစ်တွင် ပြည်ထောင်စုဌေလုံးဌေရင်း အသုံးစရိတ်ဖြင့် ကယားပြည်နယ်သာသနာရေးမှူးရုံး ဆောက်လုပ်ခြင်း (၅၀' x ၃၀' x ၂၄') RC ၂ ထပ် (ရေ၊ မီး၊ မိလ္လာ၊ Apron & Drain အပါအဝင်) လုပ်ငန်းအတွက် တင်ဒါခေါ်ယူမည်ဖြစ်ပါ၍ အိတ်ဖွင့်တင်ဒါ တင်သွင်းနိုင်ရန် ဖိတ်ခေါ်အပ်ပါသည်။

၂။	**တင်ဒါပုံစံရောင်းချမည့်ရက်**	-	၁၄-၈-၂၀၂၆ ရက်မှ ၂၇-၈-၂၀၂၆ ရက်ထိ
၃။	**တင်ဒါနောက်ဆုံးတင်သွင်းရမည့်ရက်**	-	၂၈-၈-၂၀၂၆ ရက်
၄။	**တင်ဒါတင်သွင်းရမည့်နေရာ**	-	ပြည်နယ်သာသနာရေးမှူးရုံး (ပြည်နယ်သံဃနာယကရုံး မြေညီထပ်)၊ ရွှေတောင်ရပ်ကွက်၊ လွှင်ကော်မြို့
၅။	**တင်ဒါစစ်ရွေးချယ်မည့်ရက်**	-	သတ်မှတ်ရက်အား အကြောင်းပြန်ကြားသွားပါမည်

၆။ တင်ဒါကိစ္စနှင့်ပတ်သက်၍ အသေးစိတ်သိရှိလိုပါက ဖုန်း-၀၉၄၈၀၀၃၀၈၅၁ သို့ ရုံးချိန်အတွင်း ဆက်သွယ်စုံစမ်းနိုင်ပါသည်။

တင်ဒါလက်ခံရေးနှင့်စိစစ်ရေးကော်မတီ

ပိုးသတ်ဆေးဖြန့်ဖြူးသူအမည် ပြောင်းလဲကြောင်း ကြေညာခြင်း

Agro Icon Cropscience Pte., Ltd. က မှတ်ပုံတင်ထားသော အောက်ဖော်ပြပါ ပိုးသတ်ဆေးကို မူလဖြန့်ဖြူးသည့် Marga Min Co., Ltd. မှ Myanmar Agro Eagle Co., Ltd. သို့ ဖြန့်ဖြူးခွင့် လွှဲပြောင်းမည်ဖြစ်ပါ၍ ကန့်ကွက်လိုပါက တွဲဖက်အတွင်းရေးမှူး၊ ပိုးသတ်ဆေးမှတ်ပုံတင်အဖွဲ့၊ သီးနှံကာကွယ်ရေးဌာနခွဲ၊ ဘုရင့်နောင်လမ်း၊ အနောက်ကြို့ကုန်းရပ်ကွက်၊ အင်းစိန်မြို့နယ်၊ ရန်ကုန်မြို့သို့ (၁၄) ရက်အတွင်း ကန့်ကွက်နိုင်ပါသည်-

Myanmar Agro Eagle Co., Ltd. (09-887887641)

Sr No.	Trade Name	Active Ingredient	Type of Pesticide	Registration No.
1	Daung Mahar	Cyhalofop-butyl 10% EC	Provisional	P2022-5796 (16.6.2027)
2	Shwe Mee Chaung	Fenoxaprop-P-ethyl 6.9% EC		P2023-6064 (2.4.2028)

ကန့်ကွက်နိုင်ပါကြောင်း

ရန်ကုန်တိုင်းဒေသကြီး၊ ဒဂုံမြို့သစ်(အရှေ့ပိုင်း)မြို့နယ်၊ မြေတိုင်းရပ်ကွက် အမှတ် - ၃ ၊ မြေကွက်အမှတ် - ၂၇၇၊ အကျယ်အဝန်းဧရိယာ - ၂၄၀၀ စတုရန်းပေ (၀.၀၅၅ ဧက) ရှိ မြေနှင့်မြေပေါ်ရှိ (အမှတ် - ၂၇၇ ၊ ဗိုလ်ဖိုးဝင်းလမ်း၊ ၃-ရပ်ကွက်၊ ဒဂုံမြို့သစ်(အရှေ့ပိုင်း)မြို့နယ် ဟုခေါ်တွင်သော) နစ်(၆၀) မြေငှားဂရန်မြေအမျိုးအစား မြေအပါအဝင် အကျိုးခံစားခွင့် အရပ်ရပ်တို့ကို ဦးကျော်စွာ ၁၂/ကမရ(နိုင်) ၀၀၂၇၂၁ ထံမှ ကျွန်ုပ်တို့၏မိတ်ဆွေက ဝယ်ယူရန်အတွက် ရောင်းဖိုးငွေ၏ တစ်စိတ်တစ်ဒေသကို ပေးချေထားပြီးဖြစ်ပါသည်။ အဆိုပါမြေကွက်နှင့်ပတ်သက်ပြီး ပိုင်ရေးဆိုင်ခွင့်ရှိပါကြောင်း၊ ကန့်ကွက်လိုသူများ ရှိပါက ယနေ့ကြော်ငြာစာပါသည့်ရက်မှစ၍ (၁၄) ရက်အတွင်း ပိုင်ဆိုင်မှုအထောက်အထားစာရွက်စာတမ်း မူရင်းများဖြင့် ကျွန်ုပ်တို့ထံသို့ ကိုယ်တိုင်ကိုယ်ကျ လာရောက်ကန့်ကွက်နိုင်ပါသည်။ သတ်မှတ်ရက် ပြည့်မြောက်သည်အထိ လာရောက်ကန့်ကွက်မှု တစ်စုံတစ်ရာပေါ်ပေါက်ခြင်းမရှိပါက ပိုင်ရေးဆိုင်ခွင့် လွှဲပြောင်းတို့ကို ပြီးဆုံးသည်အထိ ဆက်လက်ဆောင်ရွက်သွားမည်ဖြစ်ပါကြောင်း အများသိစေရန် ကြေညာအပ်ပါသည်။

လွှဲအပ်ညွှန်ကြားချက်အရ-
ဦးမျိုးမြင့်အောင် (စဉ်-၂၅၁၆၅) **ဦးအေးမင်းသူ (စဉ်-၂၆၁၉၉)**
အထက်တန်းရှေ့နေများ
အမှတ်- ၅၈/၆၀၊ (ပထမထပ်)၊ မဟာဗန္ဓုလပန်းခြံလမ်း၊ ကျောက်တံတားမြို့နယ်၊ ရန်ကုန်မြို့
ဖုန်း- ၀၉-၅၁၄၅၅၇၆၇၊ ၀၉-၄၂၀၀၂၈၃၆

ယာဉ်မှတ်ပုံတင်စာအုပ် မိတ္တူလျှောက်ထားခြင်း

ယာဉ်အမှတ် 78W/90602, Thai Hein Scoopy 110 ယာဉ်လက်ဝယ်ရှိသူ ဦးရောထွန်း(ခ)အောင်သိန်းဖိုး ၉/မကန(နိုင်)၁၀၂၇၉၄ က (ကမ-၃) ပျောက်ဆုံး၍ မိတ္တူထုတ်ပေးရန် လျှောက်ထားလာပါသည်။ ကန့်ကွက်လိုပါက ခိုင်လုံသော အထောက်အထားများဖြင့် ကြော်ငြာသည့်ရက်မှ ရက် (၃၀) အတွင်း အောက်ဖော်ပြပါရုံးသို့ လူကိုယ်တိုင် လာရောက်ကန့်ကွက်နိုင်ပါသည်။

ကညနေ၊ ခရိုင်ရုံး
(မန္တလေးမြောက်ပိုင်း)
မန္တလေးမြို့

ယာဉ်မှတ်ပုံတင်စာအုပ် မိတ္တူလျှောက်ထားခြင်း

ယာဉ်အမှတ် 81W/37583, Honda Click 150 (Auto) ယာဉ်လက်ဝယ်ရှိသူ ဦးဝင်းထွန်းဇော် ၈/ရစက(နိုင်)၁၄၀၉၁၂ က (ကမ-၃) ပျောက်ဆုံး၍ မိတ္တူထုတ်ပေးရန် လျှောက်ထားလာပါသည်။ ကန့်ကွက်လိုပါက ခိုင်လုံသော အထောက်အထားများဖြင့် ကြော်ငြာသည့်ရက်မှ ရက် (၃၀) အတွင်း အောက်ဖော်ပြပါရုံးသို့ လူကိုယ်တိုင် လာရောက်ကန့်ကွက်နိုင်ပါသည်။

ကညနေ၊ ခရိုင်ရုံး
(မန္တလေးမြောက်ပိုင်း)
မန္တလေးမြို့

ကန့်ကွက်နိုင်ကြောင်း ကြော်ငြာခြင်း

ရန်ကုန်တိုင်းဒေသကြီး၊ ဒဂုံမြို့သစ်(တောင်ပိုင်း)မြို့နယ်၊ (၇၀) ရပ်ကွက်၊ မဏိစည်သူလမ်း၊ မြေတိုင်းရပ်ကွက်အမှတ် (၇၀)၊ မြေကွက်အမှတ် (၁၅၁၂/က)၊ အကျယ်အဝန်း (၁၂၀၀) စတုရန်းပေရှိ ပါမစ်မြေကွက်သည် ဦးသိန်းမြင့် (၁၂/လကန (နိုင်)၁၃စ၃၄၆) အမည်ပေါက်ပြီး ၄င်းထံမှ ဦးစိုးမြင့် (၉/ညဥ္ဇန(နိုင်)၀၁၀၅၃စ)က အရပ်ကတိ စာချုပ်အဆက်စပ်ဖြင့် ဝယ်ယူပိုင်ဆိုင်လက်ဝယ်ထားကာ ရောင်းချပိုင်ခွင့်ရှိကြောင်း ဝန်ခံပြောဆိုသောကြောင့် ကျွန်တော်က ဝယ်ယူရန် စရန်ငွေ ပေးချေထားပြီး ဖြစ်ပါသည်။ ကန့်ကွက်လိုသူများသည် ဤကြေညာပါသည့် ရက်မှစ၍ (၁၄) ရက်အတွင်း ခိုင်လုံသော စာရွက်စာတမ်းမူရင်း အထောက်အထား များနှင့်တကွ ကျွန်တော့်ထံသို့ လာရောက်ကန့်ကွက်နိုင်ပါသည်။ သတ်မှတ်ရက် အတွင်း ကန့်ကွက်မည်သူမရှိပါက အရောင်းအဝယ်ကို လုပ်ထုံးလုပ်နည်းနှင့်အညီ ပြီးဆုံးသည်အထိ ဆောင်ရွက်သွားမည်ဖြစ်ကြောင်း အများသိစေရန် ကြေညာ အပ်ပါသည်။

ဦးသန်းထွန်းဦး (၁) နေ၀င်းထက်
ဖုန်း-၀၉ ၄၃၁၆၇၂၉၆

ကန့်ကွက်နိုင်ပါကြောင်း

ရန်ကုန်တိုင်းဒေသကြီး၊ သန်လျင်ခရိုင်၊ သန်လျင်မြို့နယ်၊ ဗိုလ်ချုပ်ကျေးရွာအုပ်စု၊ ကွင်းအမှတ် (၆၇၅/A ၊ ဗိုလ်ချုပ်တောင်ကွင်း)၊ ဦးပိုင်အမှတ် (၅၆/၁၂ ၂ ၅၉၊ ၆၀/၁၊ ၆၁/၁၊ ၆ ၂/၁)။ ဧရိယာ (၆) ဧကအကျယ်ရှိ မြေကွက်ကြီး အတွင်းမှ မြေကွက်အမှတ် (၇၁)၊ အလျား x အနံ (၂၀x၆၀) ပေအကျယ်ရှိ(ခြေရင်းခြမ်း) မြေကွက်နှင့် ယင်းမြေကွက်ပေါ်ရှိ အကျိုးခံစားခွင့်အရပ်ရပ် အားလုံးကို လက်ဝယ်ရှိ၍ ရောင်းချပိုင်ခွင့်ရှိကြောင်းဝန်ခံသူ ဒေါ်တိုးတိုးအောင် (ဘ) ဦးဘမင်း (၁၂/မဂဒ(နိုင်)၀၂၃၃၃) ထံမှ ကျွန်ုပ်၏မိတ်ဆွေများ (၁) ဒေါ်ကေသီလှ (၁၂/မရက(နိုင်) ၀၀၂၂၃) ၊ (၂) ဒေါ်ခိုင်သန္ဓာထွန်း (၁၄/ဟသတ (နိုင်)၀၄၈၈၃)၊ (၃) ဒေါ်မောအောင် (၁၂/ရကန(နိုင်)၀၆၂စ၈) တို့က ပြန်လည်ဝယ်ယူရန်အတွက် ၎င်းအားစရန် ငွေပေးချေပြီး ဖြစ်ပါသည်။ အရောင်းအဝယ်နှင့်ပတ်သက်၍ ကန့်ကွက်လိုသူများရှိပါက ကျွန်ုပ်ထံသို့ သက်ဆိုင်ရာ စာရွက်စာတမ်းများနှင့်တကွ ယနေ့မှစ၍ (၇) ရက်အတွင်း လာရောက်ကန့်ကွက်နိုင်ပါသည်။ ကန့်ကွက်သူမရှိပါက အရောင်းအဝယ်ကို ပြီးဆုံးအောင်ဆောင်ရွက်ကာ အရောင်းအဝယ်ပြုသည့်ပစ္စည်းကို လက်ရောက်ရယူသွားမည်ဖြစ်ကြောင်း အများသိစေရန် ကြေညာအပ်ပါသည်။

လွှဲအပ်ညွှန်ကြားချက်အရ-
ဦးဇာနည် **ဒေါ်အိအိမော်(ခ)ဒေါ်အိသန္ဓာအောင်** **ဒေါ်ခင်သီတာမြင့်အောင်**
(LL. B, DBL, DIPL, DIL)(စဉ်-၁၄၆၆၈) **(LL. B, DIPL) (စဉ်-၁၈၇၂၆)** **(LL.B, DBL)(စဉ်-၂၀၀၇၈)**
တရားလွှတ်တော်ရှေ့နေများ
ရုံးအမှတ် (၁၂၈)၊ ကျိုက်ခေါက်ဘုရားလမ်း၊ အောင်မင်္ဂလာရပ်ကွက်၊ သန်လျင်မြို့၊ ဖုန်း- ၀၉ ၄၂၀၃၀၀၂၆၂

ကန့်ကွက်နိုင်ကြောင်း အများသိစေရန်ကြေညာခြင်း

ရန်ကုန်တိုင်းဒေသကြီး၊ ဒဂုံမြို့သစ်(မြောက်ပိုင်း)မြို့နယ်၊ မြေတိုင်းရပ်ကွက် အမှတ် (၄၃)၊ မြေကွက်အမှတ် (၁၈)၊ ဗိုလ်မင်းရောင်လမ်း ဟုခေါ်တွင်သော အကျယ်အဝန်း ၀၆x၆၀) ဧရိယာ (၀.၀၅၅) ဧက၊ (၂၄၀၀)စတုရန်းပေအကျယ်ရှိ ရန်ကုန်မြို့တော်စည်ပင်သာယာရေးကော်မတီ၊ မြို့ပြစီမံကိန်းနှင့် မြေစာရင်းဌာနတွင် ဒေါ်ခွာဖြူ အမည်ပေါက် နစ်(၆၀)မြေငှားဂရန်မြေကွက်နှင့် ယင်းမြေကွက်ပေါ်တွင် ဆောက်လုပ်ထားသော (၂)ထပ်တိုက်နေအိမ်၊ ရေ၊ မီးအပါအဝင် အကျိုးခံစားခွင့် အရပ်ရပ်တို့ကို တရားဝင်လက်ရှိ ပိုင်ဆိုင်ပြီး ရောင်းချပိုင်ခွင့်ရှိကြောင်း အဆိုပြုသူ ဒေါ်ခွာဖြူ (၁၂/ဒဂန(နိုင်)၀၀၁၇၄၀) ထံမှ ကျွန်ုပ်၏ မိတ်ဆွေက အပြီးအပိုင်ဝယ်ယူရန် စရန်ငွေတစ်စိတ်တစ်ဒေသပေးချေထားပြီးဖြစ်ပါသည်။ အရောင်းအဝယ် ပြုလုပ်သည့် မြေကွက် နေအိမ်ပိုင်ဆိုင်မှုနှင့်ပတ်သက်၍ ကန့်ကွက်လိုပါက ခိုင်လုံသော စာချုပ်စာတမ်း အထောက်အထားမူရင်းများဖြင့် ဤကြော်ငြာပါသည့်ရက်မှစ၍ (၇) ရက်အတွင်း ကျွန်ုပ်ထံသို့ လူကိုယ်တိုင် လာရောက်ကန့်ကွက်နိုင်ပါသည်။ သတ်မှတ်ရက်ကျော်လွန်ပါက အရောင်းအဝယ်ပြီးမြောက်သည်အထိ ဥပဒေနှင့်အညီ ဆက်လက်ဆောင်ရွက်သွားမည်ဖြစ်ကြောင်း အများသိစေရန် ကြေညာအပ်ပါသည်။

ဦးတင်ထူး (၉/ပကခ(နိုင်)၀၁၅၁၈၉) ၏ လွှဲအပ်ညွှန်ကြားချက်အရ-
ဒေါ်လှိုင်လှိုင်ဌေး (LL.B, D.I.P.L)
တရားလွှတ်တော်ရှေ့နေ (စဉ်-၁၈၃၁၀)
ဖုန်း-၀၉-၇၉၉၇၈၀၀၅၁၊ ၀၉-၂၅၈၅၈၈၂၉၄

အများသိစေရန်ကြေညာခြင်း

ရန်ကုန်မြို့၊ လှိုင်မြို့နယ်၊ (၇)ရပ်ကွက်၊ ကျောင်းကုန်းလမ်း၊ အမှတ်(၄၇) ဟုခေါ်တွင်သည့် မြေကွက်ပေါ်တွင် ဆောက်လုပ်ထားသော (၂) ခန်းတွဲ (၄) ထပ် တိုက်အဆောက်အအုံ၏ မြေညီထပ်၊ ခြေရင်းခန်း(ညာ)(၁၈ $\frac{1}{2}$ 'x၄၅') ခန့်အကျယ် အဝန်းရှိ တိုက်ခန်းနှင့်တကွ အကျိုးခံစားခွင့်အရပ်ရပ်အားလုံးတို့ကို ဦးဌေးလှိုင်ဘွား (၅/ကလတ(နိုင်)၀၀၁၆၃၃)နှင့် ဒေါ်ရီရီလင်း (၅/ပလဘ(နိုင်)၀၅၃၃၈၉) တို့က ကျွန်ုပ်၏မိတ်ဆွေဖြစ်သူ ဒေါ်ထွေးတင်(၅/ကလတ(နိုင်)၀၀၃၇၁၉)အား (၂၇-၉-၂၀၂၅)ရက်စွဲပါ မေတ္တာဖြင့်အပိုင်ပေးကမ်းခြင်းကတိစာချုပ် ချုပ်ဆိုကာပိုင်ဆိုင်မှု စာချုပ်စာတမ်းမူရင်းများနှင့်တကွတိုက်ခန်းကိုပါ မေတ္တာဖြင့် အပြီးအပိုင်လွှဲပြောင်း ပေးအပ်ခဲ့ပြီးဖြစ်ပါသည်။ အထက်ဖော်ပြပါတိုက်ခန်းနှင့်တကွပိုင်ဆိုင်မှုစာရွက် စာတမ်းမူရင်းများကို ကျွန်ုပ်၏မိတ်ဆွေဖြစ်သူ ဒေါ်ထွေးတင်မှ လက်ရောက်ရရှိ ထားပြီးလည်း ဖြစ်ပါသည်။ ထို့ကြောင့် အထက်ဖော်ပြပါတိုက်ခန်း၏ပိုင်ရှင်မှာ ဒေါ်ထွေးတင်ဖြစ်ပြီး၊ ဒေါ်ထွေးတင် တစ်ဦးတည်းကသာ အလုံးစုံစီမံခန့်ခွဲပိုင်ခွင့် ရှိပါကြောင်း အများသိစေရန် ကြေညာအပ်ပါသည်။

လွှဲအပ်ချက်အရ-
ဦးအောင်မျိုးထက်
တရားလွှတ်တော်ရှေ့နေ (စဉ်-၁၁၉၁၀)
အမှတ်- ၆၀၊ ပ-ထပ်၊ မဟာဗန္ဓုလပန်းခြံလမ်း၊
ကျောက်တံတားမြို့နယ်၊ ရန်ကုန်မြို့၊ ဖုန်း-၀၉-၄၂၀၁၂၉၀၁

ကန့်ကွက်နိုင်ပါကြောင်း

ရန်ကုန်တိုင်းဒေသကြီး၊ ဒဂုံဆိပ်ကမ်းမြို့နယ်၊ ပုလဲလမ်း၊ မြေတိုင်းရပ်ကွက် အမှတ် (၇၈)၊ မြေကွက် အမှတ် (၁၉၇) ဟုခေါ်တွင်သော အလျား x အနံ (၄၀ x ၆၀)ပေအကျယ်ရှိ ဦးသက်မြ အမည်ပေါက် မြေကွက်နှင့် ယင်းမြေကွက်ပေါ်ရှိ အကျိုးခံစားခွင့်အရပ်ရပ်အားလုံးကို လက်ဝယ်ရှိ၍ ရောင်းချပိုင်ခွင့်ရှိကြောင်း ဝန်ခံသူ ဒေါ်ခင်ထွေး (ဘ) ဦးအุန်းမှတ် (၁၀/ကမရ(နိုင်)၀၁၆၈၅၅) ထံမှ ကျွန်ုပ်၏ မိတ်ဆွေ ဦးကျော်မင်းထွန်း (ဘ) ဦးမျိုးစိုးသန်း (၁၂/လသန(နိုင်)၀၂၁၄၄) က ပြန်လည်ဝယ်ယူရန်အတွက် ၎င်းအားစရန်ငွေပေးချေပြီးဖြစ်ပါသည်။ အရောင်းအဝယ်နှင့်ပတ်သက်၍ ကန့်ကွက်လိုသူများရှိပါက ကျွန်ုပ်ထံသို့ သက်ဆိုင်ရာ စာရွက်စာတမ်းများနှင့်တကွ ယနေ့မှစ၍ (၇) ရက်အတွင်း လာရောက်ကန့်ကွက် နိုင်ပါသည်။ ကန့်ကွက်သူမရှိပါက အရောင်းအဝယ်ကို ပြီးဆုံးအောင်ဆောင်ရွက်ကာ အရောင်းအဝယ်ပြုသည့်ပစ္စည်းကို လက်ရောက်ရယူသွားမည်ဖြစ်ကြောင်း အများသိစေရန် ကြေညာအပ်ပါသည်။

လွှဲအပ်ညွှန်ကြားချက်အရ-
ဦးဇာနည် **ဒေါ်အိအိမော်(ခ)ဒေါ်အိသန္ဓာအောင်**
(LL. B, DBL, DIPL, DIL) **(LL. B, DIPL)**
(စဉ်-၁၄၆၆၈) **(စဉ်-၁၈၇၂၆)**
ဒေါ်ခင်သီတာမြင့်အောင်
(LL.B, DBL) (စဉ်-၂၀၀၇၈)
တရားလွှတ်တော်ရှေ့နေများ
ရုံးအမှတ် (၁၂၈)၊ ကျိုက်ခေါက်ဘုရားလမ်း၊ အောင်မင်္ဂလာရပ်ကွက်၊
သန်လျင်မြို့၊ ဖုန်း - ၀၉ ၄၂၀၃၀၀၂၆၂

ယာဉ်မှတ်ပုံတင်စာအုပ် မိတ္တူလျှောက်ထားခြင်း

ယာဉ်အမှတ် 9K/5930 Toyota Wish ZNE 10, Station Wagon (4x2)R ယာဉ်လက်ဝယ်ရှိသူ ဒေါ်မေသန်းနု ၁၂/သဃက(နိုင်)၂၀၄၉၉၂ က (ကမ-၃)ပျောက်ဆုံး၍ မိတ္တူထုတ်ပေးရန် လျှောက်ထားလာပါသည်။ ကန့်ကွက်လိုပါက ခိုင်လုံသော အထောက်အထားများဖြင့် ကြော်ငြာသည့်ရက်မှ ရက် (၃၀) အတွင်း အောက်ဖော်ပြပါရုံးသို့ လူကိုယ်တိုင် လာရောက် ကန့်ကွက်နိုင်ပါသည်။

ကညနေ၊
ခရိုင်ရုံး(ရန်ကုန်အနောက်ပိုင်း)

ကန့်ကွက်နိုင်ကြောင်းကြော်ငြာစာ

ရန်ကုန်တိုင်းဒေသကြီး၊ ဒဂုံမြို့သစ်(အရှေ့ပိုင်း)မြို့နယ်၊ မြေတိုင်းရပ်ကွက် အမှတ်(၈)၊ ၎ဝါလမ်း၊ မြေကွက်အမှတ် (၅၈၈/က)၊ အကျယ်အဝန်းပေ(၂၀ x ၆၀)ရှိ မြေချပါမစ်အမျိုးအစားမြေကွက်နှင့် ယင်းမြေကွက်ပေါ်တွင် ဆောက်လုပ်ထား သောနေအိမ်အပါအဝင်အကျိုးခံစားခွင့်အရပ်ရပ်အားလုံးတို့အား ဦးမြရွှေ(KWA-၀၅၄၂၅)အမည်ပေါက် မြေချပါမစ်မူရင်း၊ အဆက်စပ်စာချုပ်စာတမ်းမူရင်းများဖြင့် လက်ရောက်ဝယ်ယူပိုင်ဆိုင်ထားသူ ဦးအောင်နိုင် (၁၂/ပဇတ(နိုင်)၀၀၆၄၃၃) မှ ၎င်းလက်ရှိပိုင်ဆိုင် ရောင်းချခွင့်ရှိကြောင်း ဝန်ခံအဆိုပြု၍ မြေချပါမစ်မူရင်းဖြင့် ရောင်းချရန်ကမ်းလှမ်းရာ ကျွန်မ ဒေါ်စောမြတ်ဧရယာမ အပြီးအပိုင်ဝယ်ယူရန် အတွက် စရန်ငွေပေးအပ်၍ စရန်ပေးစာချုပ်ချုပ်ဆိုထားပြီးဖြစ်ပါသည်။ ကန့်ကွက် လိုသူများ၊ရှိပါက ခိုင်မာသောစာရွက်စာတမ်းမူရင်းအပြည့်အစုံဖြင့် ဤကြော်ငြာ ပါသည့်ရက်မှစ၍ (၇) ရက်အတွင်း ကျွန်မထံသို့ လာရောက်ကန့်ကွက်နိုင်ပြီး ကန့်ကွက်မှုမရှိပါက အရောင်းအဝယ်ကို ဥပဒေနှင့်အညီ တရားဝင်ပိုင်ဆိုင်ခွင့်ရရှိ အောင် ဆက်လက်ဆောင်ရွက်သွားမည်ဖြစ်ကြောင်း အများသိစေရန် ကြော်ငြာ အပ်ပါသည်။

ဝယ်ယူသူ-
ဒေါ်စောမြတ်ဧရယာ (၈/နမန(နိုင်)၀၉၃၈၅၀)
ဖုန်း-၀၉-၇၉၇၁၃၃၈၀

ယာဉ်မှတ်ပုံတင်စာအုပ် မိတ္တူလျှောက်ထားခြင်း

ယာဉ်အမှတ် 9E/5307, Toyota Probox NCP50, Station Wagon (4x2) ယာဉ်လက်ဝယ်ရှိသူ ဒေါ်ဖြူဝင်းနု ၁၂/သဃက(နိုင်)၁၄၈၈၆၅ က (ကမ-၃)ပျောက်ဆုံး၍ မိတ္တူထုတ်ပေးရန် လျှောက်ထားလာပါသည်။ ကန့်ကွက်လိုပါက ခိုင်လုံသော အထောက်အထားများဖြင့် ကြော်ငြာသည့်ရက်မှ ရက် (၃၀) အတွင်း အောက်ဖော်ပြပါရုံးသို့ လူကိုယ်တိုင် လာရောက်ကန့်ကွက်နိုင်ပါသည်။

ကညနေ၊
ခရိုင်ရုံး (ရန်ကုန်အနောက်ပိုင်း)

ယာဉ်မှတ်ပုံတင်စာအုပ် မိတ္တူလျှောက်ထားခြင်း

ယာဉ်အမှတ် 74W/84688 Luojia-110, M/C ယာဉ်လက်ဝယ်ရှိသူ ဒေါ်တင်သန္ဓာမိုလ် ၅/ဝလန(နိုင်) ၁၂၉၇၂၉ က (ကမ-၃)ပျောက်ဆုံး၍ မိတ္တူထုတ်ပေးရန် လျှောက်ထားလာပါသည်။ ကန့်ကွက်လိုပါက ခိုင်လုံသော အထောက်အထားများ ဖြင့် ကြော်ငြာသည့်ရက်မှ ရက် (၃၀) အတွင်း အောက်ဖော်ပြပါရုံးသို့ လူကိုယ်တိုင် လာရောက်ကန့်ကွက် နိုင်ပါသည်။

ကညနေ၊
ခရိုင်ရုံး(မန္တလေးတောင်ပိုင်း)
မန္တလေးမြို့

ယာဉ်မှတ်ပုံတင်စာအုပ် မိတ္တူလျှောက်ထားခြင်း

ယာဉ်အမှတ် 22W/72508 Zong Shen 110, M/C ယာဉ်လက်ဝယ်ရှိသူ ဒေါ်ဆုဝေထိုက် ၉/အမရ(နိုင်) ၁၉၉၈၈၉ က (ကမ-၃)ပျောက်ဆုံး၍ မိတ္တူထုတ်ပေးရန် လျှောက်ထားလာ ပါသည်။ ကန့်ကွက်လိုပါက ခိုင်လုံသော အထောက်အထားများဖြင့် ကြော်ငြာ သည့်ရက်မှ ရက် (၃၀) အတွင်း အောက်ဖော်ပြပါရုံးသို့ လူကိုယ်တိုင် လာရောက်ကန့်ကွက်နိုင်ပါသည်။

ကညနေ၊
ခရိုင်ရုံး(မန္တလေးတောင်ပိုင်း)
မန္တလေးမြို့

ကန့်ကွက်နိုင်ကြောင်း အများသိစေရန်ကြေညာခြင်း

ရန်ကုန်တိုင်းဒေသကြီး၊ မြောက်ဥက္ကလာပမြို့နယ်၊ (၈)ရပ်ကွက်၊ ဂျန္ခာ(၃) လမ်း၊ အမှတ်(၅၆၃)ဟု ခေါ်တွင်သော အလျား(၄၀)ပေ x အနံ(၆၀)ပေရှိ မြေကွက် ထဲမှ တရားဝင်မခွဲမစိတ်ရသေးသည့် အလျား(၁၀)ပေ x အနံ(၆၀)ပေအိမ်မြေနှင့် အကျိုးခံစားခွင့်အရပ်ရပ်အားလုံးတို့အား တရားဝင်ရောင်းချပိုင်ခွင့်ရှိသည်ဟု ဝန်ခံကတိပြုသည့် ဒေါ်ရီရီအေး (၁၁/ရပန(နိုင်)၀၇၁၁၆၄) ထံမှ ကျွန်ုပ်၏မိတ်ဆွေ ဖြစ်သည့် ဦးကျော်ကျော် (၁၄/လပတ(နိုင်)၁၄စ၇၇၅) က ဝယ်ယူရန်အတွက် အိမ်မြေ ရောင်းဖိုးငွေ၏ တစ်စိတ်တစ်ဒေသအား ပေးချေခဲ့ပြီးဖြစ်ပါသည်။ ဤအရောင်း အဝယ်အား ကန့်ကွက်လိုသူများရှိပါက ဤကြော်ငြာပါသည့်ရက်မှစ၍ (၇) ရက် အတွင်း ခိုင်လုံသော စာချုပ်စာတမ်းများနှင့်တကွ ကျွန်ုပ်ထံသို့ လာရောက် ကန့်ကွက်နိုင်ပါသည်။ သတ်မှတ်ရက်ကျော်လွန်ပါက အရောင်းအဝယ်အား ပြီးမြောက်အောင် ဆက်လက်ဆောင်ရွက်သွားမည်ဖြစ်ကြောင်း အများသိစေရန် ကြေညာအပ်ပါသည်။

လွှဲအပ်ချက်အရ-
ဒေါ်နင်းပွင့်လှိုင်(LL.B)
တရားလွှတ်တော်ရှေ့နေ (စဉ်-၁၀၇၄၄)
အမှတ် (၃၃၀)၊ ဥဇ္ဇနာ (၆) လမ်း၊ (၈) ရပ်ကွက်၊ မြောက်ဥက္ကလာပမြို့နယ်၊
ရန်ကုန်တိုင်းဒေသကြီး၊ ဖုန်း-၀၉-၄၃၀၉၃၂၈၇

ယာဉ်မှတ်ပုံတင်စာအုပ် မိတ္တူလျှောက်ထားခြင်း

ယာဉ်အမှတ် 85W/84242 NP Moto NP Model-10 (125), M/C ယာဉ်လက်ဝယ်ရှိသူ ဒေါ်စန်းသီတာ ၈/မဘန(နိုင်)၁၃၂၆၂၀ က (ကမ-၃) ပျောက်ဆုံး၍ မိတ္တူထုတ်ပေးရန် လျှောက်ထားလာပါသည်။ ကန့်ကွက်လိုပါက ခိုင်လုံသော အထောက်အထားများဖြင့် ကြော်ငြာသည့်ရက်မှ ရက် (၃၀) အတွင်း အောက်ဖော်ပြပါရုံးသို့ လူကိုယ်တိုင် လာရောက် ကန့်ကွက်နိုင်ပါသည်။

ကညနေ၊
ခရိုင်ရုံး(မန္တလေးတောင်ပိုင်း)
မန္တလေးမြို့

ယာဉ်မှတ်ပုံတင်စာအုပ် မိတ္တူလျှောက်ထားခြင်း

ယာဉ်အမှတ် 18W/52808 Kenbo-125, M/C ယာဉ်လက်ဝယ်ရှိသူ ဒေါ်စန္ဒာလင်း ၉/မရတ(နိုင်) ၁၁၅၅၀၃ က (ကမ-၃) ပျောက်ဆုံး၍ မိတ္တူထုတ်ပေးရန် လျှောက်ထား လာပါသည်။ ကန့်ကွက်လိုပါက ခိုင်လုံသော အထောက်အထားများ ဖြင့် ကြော်ငြာသည့်ရက်မှ ရက် (၃၀) အတွင်း အောက်ဖော်ပြပါရုံးသို့ လူကိုယ်တိုင် လာရောက်ကန့်ကွက် နိုင်ပါသည်။

ကညနေ၊
ခရိုင်ရုံး(မန္တလေးတောင်ပိုင်း)
မန္တလေးမြို့

ယာဉ်မှတ်ပုံတင်စာအုပ် မိတ္တူလျှောက်ထားခြင်း

ယာဉ်အမှတ် 1D/5714, NISSAN SAFA, STATION WAGON (4x4)R ယာဉ်လက်ဝယ်ရှိသူ ဦးမိုးဇော်ဝင်း ၁၂/ဥကတ(နိုင်)၀၃၇၇၉၂ က (ကမ-၃) ပျောက်ဆုံး၍ မိတ္တူထုတ်ပေးရန် လျှောက်ထားလာပါသည်။ ကန့်က

အိတ်ဖွင့်တင်ဒါအမှတ်စဉ် [၂(လင၊)/ ၂၀၂၆–၂၀၂၇ ဘဏ္ဍာနှစ်]အား ရက်တိုးမြှင့်ပြင်ဆင်သတ်မှတ်ခြင်း

၁။ (၁၃–၇–၂၀၂၆)ရက်တွင် ကြေညာခဲ့သည့် [၂(လင၊)/၂၀၂၆–၂၀၂၇ ဘဏ္ဍာနှစ်]၏ အိတ်ဖွင့်တင်ဒါကြော်ငြာအား မြန်မာ့အလင်းသတင်းစာ စာမျက်နှာအမှတ်စဉ်(၂၄)နှင့် မြဝတီသတင်းစာ စာမျက်နှာ အမှတ်စဉ် (၃၀)တို့တွင် လည်းကောင်း၊ ဒုတိယ အကြိမ်အဖြစ် (၂၈–၇–၂၀၂۶) ရက်တွင် ကြေညာခဲ့သည့် [၂(လင၊)/၂၀၂۶–၂၀၂۷ ဘဏ္ဍာနှစ်]၏ အိတ်ဖွင့်တင်ဒါကြော်ငြာအား မြန်မာ့အလင်းသတင်းစာ စာမျက်နှာ အမှတ်စဉ်(၂၉)နှင့် မြဝတီသတင်းစာ စာမျက်နှာ အမှတ်စဉ် (၃၀)တို့တွင်လည်း ကောင်း ကြေညာခဲ့ပြီးဖြစ်သည့် စစ်ကိုင်းတိုင်းဒေသကြီး၊ လမ်းဦးစီးဌာန၏ အိတ်ဖွင့်တင်ဒါ လျှောက်လွှာရောင်းချသည့်ရက်အား (၂၅–၈–၂၀၂۶)ရက် ညနေ (၁၆:၀၀) နာရီထိ ရက်တိုးမြှင့်ပြင်ဆင်သတ်မှတ်ခြင်းအား အသိပေးကြေညာ အပ်ပါသည်။

၂။ အသေးစိတ်အချက်အလက်များကို သိရှိလိုပါက လမ်းဦးစီးဌာန၊ ညွှန်ကြားရေးမှူး(မြို့ပြ)ရုံး၊ ဖုန်း–၀၉–၄၂၇၂၃၀၇ သို့ ဆက်သွယ်၍လည်းကောင်း၊ လူကိုယ်တိုင်လာရောက်၍သော်လည်းကောင်း မေးမြန်းနိုင်ပါသည်။ **(တင်ဒါကော်မတီ)**

ကန့်ကွက်နိုင်ပါကြောင်း

ဟင်္သာတမြို့၊ ဘုရားကြီးရပ်ကွက်၊ အောင်မြေသာ(၂)လမ်းနေ ဒေါ်ဝေဝေခိုင်က ဦးလှိုင်မြင့် အမည်ဖြင့် (၃၀–၈–၁၉၉၅)ရက်မှ (၂၉–၈–၂၀၂၅)ရက်အထိ နှစ်(၃၀) မြေဌားဂရန်ရရှိထားသော ဟင်္သာတမြို့၊ ဘုရားကြီးရပ်ကွက်၊ အကွက်အမှတ်(၄၆)၊ ငါးမျက်နှာဘုရားကြီးရပ်၊ ဦးပိုင်အမှတ်(၁၉၇)၊ ဧရိယာ (၀.၀၁၇)ဧကရှိ မြေကို လူနေအိမ်အသုံးပြုခြင်းအတွက် ဒေါ်ဝေဝေခိုင် အမည်ဖြင့် မြေဌားစာချုပ် အမည်ပြောင်း၊ သက်တမ်းတိုးဂရန် လျှောက်ထားလာခြင်းအပေါ် ကန့်ကွက်ရန်ရှိပါက ဤကြော်ငြာစာ ပါသည့်ရက်မှစ၍ (၁၅) ရက်အတွင်း ဟင်္သာတမြို့နယ်အထွေထွေအုပ်ချုပ်ရေးဦးစီးဌာနသို့ အကျိုးအကြောင်းဖော်ပြ၍ ကန့်ကွက်နိုင်ပါကြောင်း ကြော်ငြာအပ်ပါသည်။

လက်ထောက်ကော်လိတ္တော်အရာရှိ
မြို့နယ်အထွေထွေအုပ်ချုပ်ရေးဦးစီးဌာန၊ ဟင်္သာတမြို့

ကန့်ကွက်နိုင်ပါကြောင်း

ပဲခူးတိုင်းဒေသကြီး၊ ပြည်မြို့၊ ရွာဘဲရပ်ကွက်၊ အကွက်အမှတ်(၁၃ c)၊ အကွက်အမည်((ရွာဘဲအရှေ့အကွက်)၊ ဦးပိုင် အမှတ်(၆၈*)ဘိုးဘဘိုင်မြေချိန် ဧရိယာ(၀.၀၄၈)ဧကရှိ အရှေ့လားသော်ဦးပိုင်အမှတ်(၆၈ c)၊ အနောက်လားသော် ဦးပိုင်အမှတ်(၆၈ ည)၊ တောင်လားသော်ဗိုလ်ချုပ်လမ်း၊မြောက်လားသော်ဦးပိုင် အမှတ်(၆၈ ဌ)သည် ဦးစိန်တိုး (၁၂/ဌကမ(နိုင်)၀၂၂၉၉၈)အမည်ထွက်ရှိပြီး ပြည်မြို့၊ မြို့မြေဓာရင်းမှတ်ပုံတင်စာရင်းအမှတ် ၀၃၂/၂၀၂၆ ဖြင့် ဒေါ်သန်းသန်းဝေ (၇/ပတတ (နိုင်)၀၄၇၀၃၄)အား အပြီးအပိုင် ရောင်းချခဲ့ပြီးဖြစ်ပါသည်။

အထက်ဖော်ပြပါမြေနှင့် အကျိုးခံစားခွင့်အရပ်ရပ်တို့ကို ဦးစိန်တိုးအမည်မှ ဒေါ်သန်းသန်းဝေအမည်သို့ ပြောင်းလဲမည်ဖြစ်ပါသဖြင့် (၁၅–၈–၂၀၂۶)ရက် နောက်ဆုံးထားရှိ ကျွန်ုပ်ထံသို့ ခိုင်လုံသော စာချုပ်စာတမ်းအထောက်အထားများနှင့် လာရောက်ကန့်ကွက်နိုင်ပါကြောင်းနှင့် သတ်မှတ်ရက်အတွင်း ကန့်ကွက်သူ မရှိပါက အမည်ပြောင်းခြင်းလုပ်ငန်းကိုဆက်လက်ဆောင်ရွက်သွားမည်ဖြစ်ကြောင်း ကြေညာအပ်ပါသည်။

ဒေါ်သန်းသန်းဝေ
အမှတ်(၁၆၆)၊ ဗိုလ်ချုပ်လမ်း၊ ရွာဘဲရပ်ကွက်၊ ပြည်မြို့

ကန့်ကွက်နိုင်ကြောင်းအများသိစေရန်ကြေညာခြင်း

ရန်ကုန်တိုင်းဒေသကြီး၊ ဒဂုံမြို့သစ်(တောင်ပိုင်း)မြို့နယ်၊ မြေတိုင်းရပ်ကွက် အမှတ်–၇၂၊ မြေကွက်အမှတ်–၆၅၁(ခ)၊ မြေကွက်လိပ်စာ–၆၅၁(ခ)၊ ဒေါနလမ်း၊ (၇၂)ရပ်ကွက်၊ ဒဂုံမြို့သစ်(တောင်ပိုင်း)မြို့နယ်ဟု ခေါ်တွင်သော မြေကွက်အကျယ် အဝန်း အလျား(၂၀)ပေx အနံ(၆၀)ပေရှိ ဦးသောင်းကြည် အမည်ပေါက် ပါမစ်မြေ အမျိုးအစားမြေကွက်နှင့် ယင်းမြေကွက်ပေါ်ရှိအိမ်အပါအဝင် မြေပေါ်မြေအောက် အကျိုးခံစားခွင့်အရပ်ရပ်အားလုံးကို ပါမစ်မှုရင်းနှင့်တကွ အရပ်ကတ်စာချုပ် အဆက်စပ်ဖြင့် ဝယ်ယူပိုင်ဆိုင်လက်ရှိဖြစ်ကြောင်း ပိုင်ဆိုင်မှုအရှုပ်အရှင်းကင်း ရှင်းပြီး လွှဲပြောင်းရောင်းချပိုင်ခွင့်ရှိကြောင်း ဝန်ခံကတ်ပြုရောင်းချသူ ဦးဇော်ဝင်း (၁၄/ဝခမ (နိုင်)၁၁၃၇၇၁)ထံမှ ကျွန်ုပ်မိတ်ဆွေက အပြီးအပိုင်ဝယ်ယူရန် (၁၁–၈–၂၀၂۶)ရက်စွဲပါ "နှစ်ဦးသဘောတူအိမ်နှင့်မြေကွက်အရောင်းအဝယ် စရန်လေး ကတိစာချုပ်"ဖြင့် ရောင်းဖိုးငွေ၏တစိတ်တစ်ဒေသကို စရန်ငွေအဖြစ် ပေးချေပြီး ဖြစ်ပါသည်။ ကန့်ကွက်လိုပါက ပိုင်ဆိုင်မှုစာချုပ်စာတမ်း အထောက်အထားမူရင်း များနှင့်အတူ ယနေ့ကြေညာပါသည့်ရက်မှစ၍ (၇)ရက်အတွင်း ကျွန်ုပ်ထံသို့ဆက်သွယ် ကန့်ကွက်နိုင်ပါသည်။ သတ်မှတ်ရက်ကျော်လွန်ပါက အရောင်းအဝယ်ကို ဥပဒေနှင့် အညီ ပြီးဆုံးသည်အထိ ဆက်လက်ဆောင်ရွက်သွားမည်ဖြစ်ကြောင်း အသိပေး ကြေညာအပ်ပါသည်။ **လွှဲအပ်ညွှန်ကြားချက်အရ–**

ဒေါ်ဖြူသွယ်ယု(LL.B, D.B.L) တရားလွှတ်တော်ရှေ့နေ(စဉ်–၁၁၂၀၂)
အမှတ် (၁၃/၁၅)၊ ဒုတိယထပ်၊ ဗဟန်း(၃)လမ်း၊ မြို့မရပ်ကွက်၊ ဗဟန်းမြို့နယ်၊
ရန်ကုန်မြို့၊ ဖုန်း–၀၉–၇၇၅၆၈၁၁၁၈

အများသိစေရန် ကြေညာခြင်း

ရန်ကုန်တိုင်းဒေသကြီး၊ မင်္ဂလာဒုံမြို့နယ်၊ မြေတိုင်းရပ်ကွက်အမှတ် (၅၃၀/B)၊ လူနေရပ်ကွက်–ကုန်းတလပေါင်း၊ မြေကွက်အမှတ်(၈၇၊ ၈၉) ဟုခေါ်တွင်သော အကျယ်အဝန်း (၀.၆၅)ဧက (၃၄၆၀၀)စတုရန်းပေရှိ ရွာမြေ အမျိုးအစား မြေကွက်နှင့် ယင်းမြေကွက်ပေါ်ရှိ မှတ်သားတည်ရှိသော အမှတ်(၇၀/A ၊ ၇၀/B၊ ၇၀/C)၊ ရွှေစေတီလမ်း၊ ကုန်းတလပေါင်း စပ်ပြကျေးရွာ၊ မင်္ဂလာဒုံမြို့နယ်၊ ရန်ကုန်တိုင်း ဒေသကြီးဟုခေါ်တွင်သော မြေကွက်ကြီးအနက်မှ ခွဲစိတ်၍ အကွက်ရိုက် ဖော်ဆောင်ထားသော မြေပြင်သတ်မှတ်ချက်အရ အကွက်အမှတ် (၁၂၉)ဟုခေါ်တွင်သော အကျယ်ပေ(၂၀x၆၀)ရှိမြေကွက်နှင့်အကျိုးခံစားခွင့်အရပ်ရပ်အားလုံးကိုဒေါ်နေခြည်လွင် (၁၀/ဘလန(နိုင်)၁၁၃၆၃၂)ထံမှ ကျွန်ုပ်၏မိတ်ဆွေဖြစ်သူ ဒေါ်သန်းသန်းထွေး (၁၂/မဂဒ (နိုင်)၁၉၃၀၅၂) မှ အပြီးအပိုင်ဝယ်ယူလက်ဝယ်ထားရှိပြီးဖြစ်ကြောင်း အများသိစေရန် ကြေညာအပ်ပါသည်။

ဒေါ်သန်းသန်းထွေး (၁၂/မဂဒ(နိုင်)၁၉၃၀၅၂)၏၊ လွှဲအပ်ညွှန်ကြားချက်အရ–
ဦးသဲမောင်ကြည် (LL.B) တရားလွှတ်တော်ရှေ့နေ (စဉ်–၁၈၃၃၅)
အမှတ်(၂၆၁)၊ စ၀ယ်လမ်း၊ (၃/က)ရပ်ကွက်၊ မင်္ဂလာဒုံမြို့နယ်၊ ရန်ကုန်မြို့
ဖုန်း–၀၉–၇၉၅၇၆၈၉၄၄၊ ၀၉–၄၄၀၂၆၇၉၈၁

ကန့်ကွက်နိုင်ပါကြောင်း

ရန်ကုန်တိုင်းဒေသကြီး၊ ဒဂုံမြို့သစ်(ဆိပ်ကမ်း)မြို့နယ်၊ မြေတိုင်းရပ်ကွက် အမှတ်– ၁၄၈၊ မြေကွက်အမှတ် (၃၉)၊ အကျယ် (၂၄၀၀– စတုရန်းပေ)ရှိ နှစ် (၆၀) ဂရန်မြေကွက်နှင့် ယင်းမြေပေါ်ရှိ အကျိုးခံစားခွင့် အရပ်ရပ်အားလုံးတို့ကို တရားဝင် အမည်ပေါက်၊ လက်ဝယ်ပိုင်ဆိုင်ကြောင်း၊ အရှုပ်အရှင်းကင်းကြောင်း၊ စီမံခန့်ခွဲခွင့်/ လွှဲပြောင်း ရောင်းချပိုင်ခွင့်ရှိသူ ဖြစ်ကြောင်း ဝန်ခံကတိပြုသူ ဦးဇော်ဝင်း (၁၄/ဝခမ (နိုင်)၁၁၃၇၇၁)၊ အမှတ်–၂၊ လိုင်းအမှတ် ဆ၀၊ သရက်မြိုင် ရဲ၀င်း၊ မရမ်းကုန်း မြို့နယ်နေသူထံမှ ကျွန်ုပ်၏မိတ်ဆွေက အပြီးအပိုင်ဝယ်ယူရန် စရန်ငွေတချို့ ပေးချေထားပြီးဖြစ်ပါ၍ အဆိုပါအရောင်းအဝယ်အား ကန့်ကွက်လိုပါက ဤကြေညာ ချက်ပါရှိသည့်ရက်မှ (၇) ရက်အတွင်း ခိုင်လုံသည့် ပိုင်ဆိုင်မှု အထောက်အထား (မူရင်း)များဖြင့် ကျွန်ုပ်ထံသို့ လာရောက်ကန့်ကွက်နိုင်ပါသည်။

(၇) ရက်ပြည့်မြောက်သည့်တိုင် ကန့်ကွက်သူမရှိပါက အရောင်းအဝယ် ကိစ္စကိုပြီးမြောက် အောင်မြင်သည်အထိ ဥပဒေနှင့်အညီ ဆက်လက်ဆောင်ရွက် သွားမည်ဖြစ်ပါကြောင်း အများသိစေရန် ကြေညာအပ်ပါသည်။

လွှဲအပ်ညွှန်ကြားချက်အရ –
ဒေါ်ထာနွယ်ခင် (တရားလွှတ်တော်ရှေ့နေ၊ စဉ်– ၈၀၂၁)
LL.B, D.I.R, D.I.L, D.M.L, DL–101 (WIPO)
ဒေါ်ခိုင်ဇင်ဝင်း (LL.B, D.B.L)(တရားလွှတ်တော်ရှေ့နေ၊ စဉ်– ၁၃၀၈၈)
အမှတ်– ၅၈၁၊ ရွှေပြည်သာ (၂) လမ်း၊ ၃၂– ရပ်ကွက်၊
ဒဂုံမြို့သစ်(မြောက်ပိုင်း)မြို့နယ်။ ဖုန်း– ၀၉–၅၁၀၉၇၉၃၂

ကန့်ကွက်နိုင်ကြောင်းကြော်ငြာ

ရန်ကုန်တိုင်းဒေသကြီး၊ ဒဂုံမြို့သစ်(အရှေ့ပိုင်း)မြို့နယ်၊ မြေတိုင်းရပ်ကွက် အမှတ်(၁၂၅)ရပ်ကွက်၊ မြန္တာညီလမ်း၊ မြေကွက်အမှတ်(၆၂၂/ခ)ဟုခေါ်တွင်သော မြေအလျားx အနံ(၂၀'x၆၀')ရှိ မြေကွက်နှင့်အဆောက်အအုံအပါအဝင် အကျိုးခံ စားခွင့် အရပ်ရပ်အား ရန်ကုန်မြို့တော်စည်ပင်သာယာရေးကော်မတီ မြို့ပြနှင့် မြေစီမံခန့်ခွဲမှုဌာန၏ မြို့မြေဓာရင်းတွင် နှစ် (၆၀) မြေငှားဂရန်မူရင်းအမည်ပေါက် ပိုင်ဆိုင်သူ ဒေါ်နုနုလွင် (TME–013108) ထံမှ အရောင်းအဝယ်စာချုပ် အဆက်စပ်ဖြင့် ဝယ်ယူပိုင်ဆိုင်ထားသူများဖြစ်သော ၁။ ဦးထွန်ဦးအောင်မြင့်ဝင်း (၁၂/ဒဂမ(နိုင်)၀၀၃၆၁)၊ ၂။ ဒေါ်အိအိမွန်မြတ် (၁၂/ဒဂမ(နိုင်)၀၀၈၇၀၉)ထံမှ ကျွန်ုပ်၏မိတ်ဆွေ များဖြစ်သော ၁။ ဦးကြည်သာမောင် (၅/ခဥတ(နိုင်)၀၆၅၅၄၂)၊ ၂။ ဒေါ်သီတာဌေး (၅/ရဘန(နိုင်)၁၄၉၇၉)တို့မှ အပြီးအပိုင်ဝယ်ယူရန်အတွက် စရန်ငွေတစိတ်တစ် ဒေသကို ပေးချေထားပြီး ဖြစ်ပါသည်။ ဖော်ပြပါကိစ္စနှင့်စပ်လျဉ်း၍ ကန့်ကွက် လိုသူများရှိက ကျွန်ုပ်ထံသို့တိကျခိုင်လုံသော တရားဝင်စာချုပ်စာတမ်းမူရင်းနှင့် တကွ ယခုကြော်ငြာပါသည့်ရက်မှစ၍ (၇) ရက်တွင်း လာရောက်ကန့်ကွက်နိုင် ပါသည်။ ယင်းရက်ကျော်လွန်က အရောင်းအဝယ်ကို ဥပဒေနှင့်အညီ အပြီး ဆောင်ရွက်သွားမည်ဖြစ်ကြောင်း ကြော်ငြာအပ်ပါသည်။

လွှဲအပ်ညွှန်ကြားချက်အရ–
ဦးဗိုလ်ဗိုလ်ဇော် LL.B, D.B.L, D.M.L တရားလွှတ်တော်ရှေ့နေ
(စဉ်–၁၄၆၉၈/၂၀၁၈)
အမှတ်(၈၀၇)၊ ပတ္တမြား(၁)လမ်း၊ (၅)ရပ်ကွက်၊ ဒဂုံမြို့သစ်(အရှေ့ပိုင်း)မြို့နယ်
ဖုန်း–၀၉–၄၅၀၀၃၅၅၀

ကုန်အမှတ်တံဆိပ် မူပိုင်ဖြစ်ကြောင်း ကြေညာခြင်း

လားရှိုးမြို့၊ ရပ်ကွက်(၁)၊ နယ်မြေ(၂)၊ နှင်းဆီလမ်းနေ ကျွန်တော် ဦးသူရဦး (၁၅) ဦးအောင်မိုး ၈/ရစက(နိုင်)၂၃၈၅၅၇ မှ ပုံးတွဲပါ ကုန်အမှတ်တံဆိပ်ကို တစ်ဦးတည်း မူပိုင်အဖြစ် လားရှိုးမြို့နယ် စာချုပ်စာတမ်း မှတ်ပုံတင်ရုံးဌာန မှတ်ပုံတင်ကာ ဖယောင်းတိုင် အမျိုးမျိုးအား ထုတ်လုပ်ဖြန့်ချိ ရောင်းချသွားမည်ဖြစ်ပါသဖြင့် ကန့်ကွက်လိုသူ များရှိပါက ဤကြော်ငြာပါသည့်ရက်မှ (၇) ရက်အတွင်း အထောက်အထား ခိုင်လုံစွာဖြင့် ကန့်ကွက်နိုင်ပါကြောင်း ကြေညာအပ်ပါသည်။

ဦးသူရဦး ၈/ရစက(နိုင်)၂၃၈၅၅၇
ဖုန်း–၀၉–၄၂၇၂၈၂ ၅၄၀၊ ၀၉–၈၉၇၆၆၆၃၃၉

ကန့်ကွက်နိုင်ပါကြောင်း

ရန်ကုန်တိုင်းဒေသကြီး၊ ဒဂုံမြို့သစ်(အရှေ့ပိုင်း)မြို့နယ်၊ မြေတိုင်းရပ်ကွက်အမှတ် (၁၃၈)၊ မြေကွက်အမှတ် (၁၇၉)၊ အကျယ်အဝန်း (၄၀၀၀ × ၆၀၀၀)ရှိ ဦးကျော်ညွှန့် (၁၂/အစန (နိုင်) ၁၃၃၀၈၅) အမည်ပေါက် ပါမစ်မြေကွက်နှင့် ယင်းမြေကွက်ပေါ်ရှိ အကျိုးခံစားခွင့်အရပ်ရပ်အားလုံးတို့ကို ရောင်းချပိုင်ခွင့်ရှိသူ ဒေါ်ခင်မာကြည် (၁၂/ဥကမ (နိုင်) ၀၄၂၇၄၂)ထံမှ ကျွန်ုပ်၏ မိတ်ဆွေက ဝယ်ယူရန် အတွက်စရန်ငွေ ပေးချေထားပြီးဖြစ်ပါသည်။ အရောင်းအဝယ်အား ကန့်ကွက်လိုပါက ကျွန်ုပ်ထံသို့ စာရွက်စာတမ်း အထောက်အထားမူရင်းများဖြင့် ယနေ့မှစ၍ (၇)ရက်အတွင်းလာရောက် ကန့်ကွက်နိုင်ပါသည်။ ထိုရက်ကျော်လွန်ပါက အရောင်းအဝယ်ကစ္စကို ဥပဒေနှင့်အညီဆက်လက် ဆောင်ရွက်သွားမည်ဖြစ်ကြောင်း အများသိစေရန် ကြေညာအပ်ပါသည်။

လွှဲအပ်ညွှန်ကြားချက်အရ
ဦးဇော်ထွန်းအောင် (LL.B)
တရားလွှတ်တော်ရှေ့နေ(စဉ်– ၁၂၀၃၅)
၀၉ – ၇၇၇ ၇၁၁ ၃၀၈

ကန့်ကွက်နိုင်ကြောင်းအများသိစေရန်ကြေညာခြင်း

မင်္ဂလာတောင်ညွှန့်မြို့နယ်၊ မင်္ဂလာမျိုးဈေးရှိ အောက်ပါဆိုင်ခန်းများမှ အမည်ပြောင်းလဲလျှောက်ထားလာပါသဖြင့် ကန့်ကွက်လိုပါကခိုင်လုံသောအထောက်အထားများဖြင့် ဤကြော်ငြာပါသည့်ရက်မှစ၍(၁၄)ရက်အတွင်းကန့်ကွက်နိုင်ပါ ကြောင်းနှင့်ကန့်ကွက်မှုမရှိပါက လုပ်ထုံးလုပ်နည်းအတိုင်းဆက်လက်ဆောင်ရွက်သွားမည်ဖြစ်ကြောင်း အသိပေးကြေညာ အပ်ပါသည်။

စဉ်	အထပ်	ဆိုင်အမှတ်	အမည်ပြောင်းလဲလျှောက်ထားမှု		
			မှ	သို့	မှတ်ပုံတင်အမှတ်
၁	မြေအောက်ထပ်	၁၉	ဒေါ်မြမြစိုး	ဒေါ်ခင်သန္တာအောင်	၁၂/မဂတ(နိုင်)၁၁၅၇၇၀
၂	မြေအောက်ထပ်	၃၅	ဒေါ်ခင်ခင်	ဒေါ်ခင်သန္တာအောင်	၁၂/မဂတ(နိုင်)၁၁၅၇၇၀
၃	မြေညီထပ်	၅	ဦးအောင်သန်း	ဒေါ်ခင်သန္တာအောင်	၁၂/မဂတ(နိုင်)၁၁၅၇၇၀
၆	မြေညီထပ်	၁၂	ဦးတင်လှ	ဒေါ်အေးအေးခိုင်	၁၂/မဂတ(နိုင်)၀၇၅၀၁၉
၇	မြေညီထပ်	၁၁	ဦးလှမြင့်	ဦးအောင်ဇင်	၁၂/မဂတ(နိုင်)၀၈၆၈၉၈
၈	မြေညီထပ်	၇	ဒေါ်ခင်စိုးဦး	ဦးအောင်ဇင်	၁၂/မဂတ(နိုင်)၀၈၆၈၉၈
၉	ပထမထပ်	၅၀	ဒေါ်ဆဝေဖြိုးမြင့်	ဒေါ်သီတာအေး	၉/မလန(နိုင်)၁၆၀၃၀၉
၁၀	ပထမထပ်	၁၄	ဦးတင်ရွှေ	ရှော်ဖီအလောမ်(ခ)ဦးရွှေဘုံ	၁၂/တမန(နိုင်)၁၃၃၉၁၅
၁၁	ပထမထပ်	၁၄၉	ဦးတင်ရွှေ	ရှော်ဖီအလောမ်(ခ)ဦးရွှေဘုံ	၁၂/တမန(နိုင်)၁၃၃၉၁၅
၁၂	ပထမထပ်	၁၅၆	ဦးတင်ရွှေ	ရှော်ဖီအလောမ်(ခ)ဦးရွှေဘုံ	၁၂/တမန(နိုင်)၁၃၃၉၁၅
၁၃	ပထမထပ်	၁၅၇	ဦးလှဖြူ	ရှော်ဖီအလောမ်(ခ)ဦးရွှေဘုံ	၁၂/တမန(နိုင်)၁၃၃၉၁၅
၁၄	ပထမထပ်	၂၀၀	ဦးစိုးမြင့်	ဒေါ်မြတ်ရွှေပါ၀င်း	၁၂/လမတ(နိုင်)၀၃၆၃၇၀
၁၅	ပထမထပ်	၂၀၁	ဦးစိုးမြင့်	ဒေါ်မြတ်ရွှေပါ၀င်း	၁၂/လမတ(နိုင်)၀၃၆၃၇၀
၁၆	ပထမထပ်	၂၉၂	ဒေါ်သန်းသန်း	ဒေါ်နှင်းတက်ရည်	၁၂/သဃက(နိုင်)၁၇၂၈၄၄၉
၁၇	ပထမထပ်	၂၉၄	ဒေါ်စန်းစန်းဦး	ဦးသူရိန်လွင်	၁၂/မဂတ(နိုင်)၀၈၁ခ၃၃
၁၈	ပထမထပ်	၃၀၃	ဦးတင်ထွေး	ဦးအာသုစကူ	၁၀/မလမ(နိုင်)၃၀၇၂၈၀
၁၉	ပထမထပ်	၃၄၇	ဒေါ်မြမြ	ဒေါ်ခင်သန်းတင့်	၁၂/မဂတ(နိုင်)၀၂၀၅၂၄
၂၀	ပထမထပ်	၃၅၃	ဒေါ်အုန်းခင်	ဒေါ်နီလာ	၁၂/မဂတ(နိုင်)၀၄၂၈၇၃
၂၁	ပထမထပ်	၃၆၆	ဦးချိုချို	ဒေါ်နီလာ	၁၂/မဂတ(နိုင်)၀၄၂၈၇၃
၂၂	ဒုတိယ	၇၂	ဒေါ်အေးရင်	ဒေါ်နီနီစိုး	၁၂/မဂတ(နိုင်)၀၈၃၇၁၇

မင်္ဂလာမွန်ဈေး၊ ဈေးများနှင့်ကုန်စည်ပွဲရုံများဌာန၊ ရန်ကုန်မြို့တော်စည်ပင်သာယာရေးကော်မတီ
ဈေးတာ၀နမ်း၊ ဖုန်း–၀၉၄၅၀၂၁၀၃၄၃

ကန့်ကွက်နိုင်ကြောင်းကြော်ငြာ

လားရှိုးမြို့၊ အမှတ်(၁၂)ရပ်ကွက်၊ နယ်မြေ(၆)၊ ရပ်ကွက် (၃)၊ အကွက်အမှတ်–(၅၅/ ကုလားတန်းရပ်)၊ ဦးပိုင်အမှတ်(၇/က)၊ မြေချိန်ဧရိယာ (၀.၀၆၉) ဧကရှိ ဒေါ်စောတင် အမည်ပေါက်မြေဂရန်အမှတ်အမှတ် ၇၆၂–၅/၁၉၉၆–၉၇ (အော)အရ နှစ်(၃၀) သက်တမ်းရှိ မြေနှင့်ယင်းမြေပေါ်ရှိ အဆောက်အအုံအပါအဝင် အကျိုးခံစားခွင့်အရပ်ရပ်အားလုံး တို့ကို ဒေါ်စောတင်၏ အထွေထွေကိုယ်စားလှယ်ဝယ်ထွေစာရရှိသူ ဦးစိုင်းအောင်ကျော် ကျော်လင်း (ဘ)ဦးကျော် (၁၃/လရန (နိုင်) ၀၈၀၆၉၃)မှ လွှဲပြောင်း ရောင်းချပိုင်ခွင့် ရှိကြောင်း မြွက်ဟပြောဆိုရှိ (၁၈–၄–၂၀၂၆) ရက်စွဲပါ " နှစ်ဦးသဘောတူ အိမ်ခြံမြေ ကွက်အရောင်းအဝယ်စရန်ငွေပေးကတိစာချုပ်"ဖြင့် အပြီးအပိုင်ဝယ်ယူ ရန်အတွက် ရောင်းကြေးငွေ၏ တစိတ်တစ်ဒေသကို ဦးစိုင်းအောင်ကျော်ကျော်လင်းထံ စရန်ငွေအဖြစ် ပေးချေထားပြီးဖြစ်ပါသည်။ ယင်းမြေကွက်နှင့် ပတ်သက်၍ ကန့်ကွက် လိုပါက ဤကြော်ငြာပါသည့်ရက်မှ (၇) ရက်အတွင်း ခိုင်လုံသော ပိုင်ဆိုင်မှုစာရွက် စာတမ်းမူရင်းများနှင့်တကွ ကျွန်ုပ်တို့ထံသို့ လူကိုယ်တိုင် လာရောက်ကန့်ကွက် နိုင်ပါကြောင်းနှင့် သတ်မှတ်ရက်အတွင်း ကန့်ကွက်မည့်သူမရှိပါက အရောင်းအဝယ်ကို ဥပဒေနှင့်အညီ ပြီးဆုံးသည့်တိုင်အောင် ဆက်လက်ဆောင်ရွက်သွားမည်ဖြစ်ကြောင်း အများသိစေရန် ကြေညာအပ်ပါသည်။

၁။ ဒေါ်သူသူစိုး (ဘ) ဦးမြင့်စိုး (ခ) ဒဂုရမ်း ၁၃/လရန(နိုင်)၁၇၂၂၀
၂။ ဒေါ်အိအိစိုး (ဘ) ဦးမြင့်စိုး (ခ) ဒဂုရမ်း ၁၃/လရန(နိုင်)၁၇၂၂၂၂
နယ်မြေ (၆)၊ ရပ်ကွက် (၃)၊ လားရှိုးမြို့။ ဖုန်း–၀၉–၉၇၇၃၈၄၇၇၄

ကန့်ကွက်နိုင်ကြောင်းကြော်ငြာခြင်း

မုံရွာမြို့၊ ထန်းတောရပ်ကွက်၊ အကွက်အမှတ်နှင့် အမည်(၆၇၀၊ ပိတောက် ပင်ကွင်း/၈၉၊ အင်းဝပ်)၊ ဦးပိုင်အမှတ်(၈၉–၁/၂–က)၊ ဧရိယာ(၀.၅၉၉) ဧကရှိ မြေကွက်ဖြစ်ပါသည်။ ယင်းမြေကွက်သည် မြို့မြေအမှတ္တဘွဲ့အမှတ် ၆၁၄ VRP ၁၉၃၆–၁၉၉၇ အရ(၉–၈–၁၉၉၆) မှ (၈–၈–၂၀၂၆) ထိ ဒေါ်စန်းယုမေ အမည်ဖြင့် နှစ်(၃၀)မြေငှားစာချုပ် ရရှိထားမြေငှားစာချုပ်သည် (၈–၈–၂၀၂၆)ရက်တွင် သက်တမ်း ကုန်ဆုံးမည်ဖြစ်သဖြင့် ဒေါ်စန်းယုမေ မှ မြေငှားစာချုပ်(သက်တမ်းတိုး) လျှောက်ထားရာ ကျိုးကြောင်းဖော်ပြချက်ခိုင်လုံစွာဖြင့် ကန့်ကွက်တင်ပြနိုင်သူ မည်သူမဆို ယခုလျှောက်ထားခြင်းကို ဆောင်ရွက်မပေးသင့်ကြောင်း အထောက်အထား ခိုင်လုံစွာဖြင့် ကန့်ကွက်လွှာများကို ဤရုံးသို့ကန့်ကွက်လွှာကြော်ငြာ သည့်ရက်မှစ၍ (၁၅) ရက်အတွင်း ကန့်ကွက်နိုင်ကြောင်းနှင့် ကန့်ကွက်မှုမရှိပါက လျှောက်ထားသူအား အထက်မြန်မာပြည် မြေနှင့်အခွန်စည်းမျဉ်းဥပဒေပါ ပြဋ္ဌာန်းချက်များနှင့်အညီ မြေငှားစာချုပ် (သက်တမ်းတိုး) ခွင့်ပြုမည်ဖြစ်ကြောင်း အသိပေး ကြေညာအပ်ပါသည်။

ကော်လိတ္တော်အရာရှိ
မုံရွာခရိုင်အထွေထွေအုပ်ချုပ်ရေးဦးစီးဌာန

မွေးသက္ကရာဇ်အမှန်နှင့် မိခင်အမည်မှန်

ရန်ကုန်တိုင်းဒေသကြီး၊ ဒဂုံမြို့သစ် (မြောက်ပိုင်း)မြို့နယ်၊ (၂၇)ရပ်ကွက်၊ ရွှေပင်လုံအိမ်ရာ၊ အိမ်အမှတ် B(၃၅) တွင် နေထိုင်သော (ဘ)ဦးစိုးဝင်းလှိုင်၏ သား ဦးလင်းစိုးလှိုင် ၁၂/အလန(နိုင်) ၀၄၀၀၉၀ ၏ မွေးသက္ကရာဇ်အမှန်မှာ ၁၉–၁၂–၁၉၈၄ နှင့် မိခင်အမည်မှန်မှာ ဒေါ်ခင်သန်းသန်းစိုး ၈/တတက(နိုင်) ၀၃၇၃၀၂ ဖြစ်ပါကြောင်း။

ဦးလင်းစိုးလှိုင်

ယာဉ်မှတ်ပုံတင်စာအုပ် မိတ္တူလျှောက်ထားခြင်း

ယာဉ်အမှတ် ၆၁ယ/၃၁၁၀ ယာဉ် လက်ဝယ်ရှိသူ ဒေါ်ထွေးမွန် ၁၀/သဖရ (နိုင်)၁၂၈၄၃၃ က (ကမ–၃)ပျောက်ဆုံး၍ မိတ္တူထုတ်ပေးရန် လျှောက်ထားလာ ပါသည်။ ကန့်ကွက်လိုပါက ခိုင်လုံသော အထောက်အထားများဖြင့် ကြော်ငြာ သည့်ရက်မှ ရက် ၃၀ အတွင်း အောက်ဖော်ပြပါရုံးသို့ လူကိုယ်တိုင် လာရောက်ကန့်ကွက်နိုင်ပါသည်။

ကညနမ၊ ပြည်နယ်ဦးစီးမှူးရုံး
မော်လမြိုင်မြို့

ယာဉ်မှတ်ပုံတင်စာအုပ် မိတ္တူလျှောက်ထားခြင်း

ယာဉ်အမှတ် ၆၁ယ/၉၁၁၀ ယာဉ် လက်ဝယ်ရှိသူ ဒေါ်ထွေးမွန် ၁၀/သဖရ (နိုင်)၁၂၈၄၃၃ က (ကမ–၃)ပျောက်ဆုံး၍ မိတ္တူထုတ်ပေးရန် လျှောက်ထားလာ ပါသည်။ ကန့်ကွက်လိုပါက ခိုင်လုံသော အထောက်အထားများဖြင့် ကြ

ပြည်ထောင်စုသမ္မတမြန်မာနိုင်ငံတော်အစိုးရ
ပညာရေးဝန်ကြီးဌာန
အခြေခံပညာဦးစီးဌာန
နေပြည်တော်
အိတ်ဖွင့်တင်ဒါ(Open Tender)ခေါ်ယူခြင်း

၁။ ၂၀၂၆-၂၀၂۷ ဘဏ္ဍာရေးနှစ်အတွင်း ပညာရေးဝန်ကြီးဌာန၊ အခြေခံပညာဦးစီးဌာနအောက်ရှိ အခြေခံပညာကျောင်းများတွင် တည်ဆောက်ရေးလုပ်ငန်း (၁၄) ခု ဆောင်ရွက်လိုပါသဖြင့် မြန်မာနိုင်ငံသား လုပ်ငန်းရှင်ကုမ္ပဏီများအား သတ်မှတ်ချက်များနှင့်အညီ အိတ်ဖွင့်တင်ဒါ(Open Tender) တင်သွင်းရန် ဖိတ်ခေါ်အပ်ပါသည်-

- **အိတ်ဖွင့်တင်ဒါပုံစံ** - ၁၃ - ၈ -၂၀၂၆ ရက် (၁၀:၀၀)နာရီ
- **စာတင်ရောင်းချမည့် ရက်၊အချိန်**
- **အိတ်ဖွင့်တင်ဒါဝိတ်မည့် ရက်၊ အချိန်** - ၂၆ - ၈ -၂၀၂၆ ရက် (၁۷:၃၀)နာရီ
- **တင်ဒါဝယ်ယူရမည့်နေရာနှင့် တင်သွင်းရမည့်နေရာ** - ရုံးအမှတ်(၁၃)၊ပညာရေးဝန်ကြီးဌာန၊ အခြေခံပညာဦးစီးဌာန (ရုံးချုပ်)၊ နေပြည်တော်

၂။ အိတ်ဖွင့်တင်ဒါတင်သွင်းရန် အသေးစိတ်အချက်အလက်များ သိရှိလိုပါက လူကိုယ်တိုင်ဖြစ်စေ ဖုန်း-၀၆၇-၃၄၀۷၆၈၇၊ ၀၆၇-၃۷၀۷၆۷ နှင့် ၀၆۷-၃۷၀۷၁၁ တို့သို့ ရုံးချိန်အတွင်း ဆက်သွယ်စုံစမ်းနိုင်ပါသည်။

အိတ်ဖွင့်တင်ဒါလက်ခံရေးနှင့်စိစစ်ရေးကော်မတီ

ကန့်ကွက်နိုင်ကြောင်းကြော်ငြာ

ဒဂုံဆိပ်ကမ်းမြို့နယ်၊ မြေတိုင်းရပ်ကွက်အမှတ်-၈၅၊ မြေကွက် အမှတ်-၁၀၅၁၊ ဧရိယာ(၀.၀၅၅)ဧက မြေကွက်တည်နေရာအမှတ်-၁၀၅၁၊ မလိခလမ်း၊ (၈၅)ရပ်ကွက်၊ ဒဂုံဆိပ်ကမ်းမြို့နယ်၊ ဒေါ်ဖန်ရင်မိတ်(၁) ဖန်လောက်မေ့ (၁၃/ကခန(နိုင်)၀၀၆၂၀၆)အပည်ပေါက် နှစ်(၆၀)မြေငှားဂရန်မြေအား ဂရန်အမည်ပေါက် ဒေါ်ဖန်ရင်မိတ်(၁) ဖန်လောက်မေ့ (၁၃/ကခန(နိုင်)၀၀၆၂၀၆)အား တရားပြိုင်ထားကာ ဒေါ်ခင်ခင်မြင့် (၁/မည၅ (နိုင်)၀၇၆၄၉၅)မှ တရားလိုပြုလုပ်၍ ဒေါ်ပုံမြို့နယ်တရားရုံးတော်တွင် ပဋ္ဌာန်းပြဋ္ဌာန်းပြီးသော ဓနနှင့်အိမ် အပြီးအပိုင်အရောင်းအဝယ် မှတ်ပုံတင်စာချုပ်ချုပ်ဆိုပေးစေလိုမှုဖြင့် တရားစွဲဆိုခဲ့ရာ အနိုင်ဒီကရီ ရရှိသဖြင့် (တရားရှုံး) ကိုယ်စား ဘိလစ်ဦးဆောင်းလွင်ဦး(၁၂/တမန(နိုင်)၀၂၅၅၃၁)မှ ဒေါ်ပုံမြို့နယ်တရားရုံးတော်၏ တရားမကြီးမှုအမှတ်-၇၉/၂၀၂၃၏ (၇-၈-၂၀၂၄) စီရင်ချက်နှင့်ဒီကရီ၊ တရားမဇာရီမှုအမှတ်-၇၉/၂၀၂၄၏ (၂၄-၁၂-၂၀၂۷)အမိန့်၊ တရားရုံးနေ့စဉ်မှတ်တမ်း၊ ဘိလစ်ခန့်အပ်ကြောင်းတင်ပြစာ၊ နိုင်ငံသားစိစစ်ရေးကတ်နှင့် နှစ်(၆၀)ဂရန်မူရင်းတို့တင်ပြ၍ အရောင်းမြေပုံကူးလျှောက်ထားလာခြင်းအား မြေပြင်ကွင်းဆင်းစစ်ဆေးရာ မြေကွက်လပ်ဖြစ်ပြီး ကွင်းဆင်းသိရှိကြောင်း (တရားနိုင်)ဒေါ်ခင်ခင်မြင့်မှ လက်မှတ်ရေးထိုး တင်ပြထားပါသဖြင့် ဘိလစ်ဦးဆောင်းလွင်ဦးမှ အရောင်းမြေပုံကူးလျှောက်ထားလာခြင်းအား တရားဝင်ခိုင်လုံသော အထောက်အထားများဖြင့် ဤကြော်ငြာပါသည့်ရက်မှစ၍ (၇) ရက်အတွင်း ကန့်ကွက်နိုင်ပါကြောင်းနှင့် ကန့်ကွက်မှုမရှိပါက လုပ်ထုံးလုပ်နည်းအတိုင်း ဆက်လက်ဆောင်ရွက်ပေးမည်ဖြစ်ပါကြောင်း အသိပေးကြေညာအပ်ပါသည်။

ဌာနမှူး(ဒုတိယညွှန်ကြားရေးမှူးချုပ်)
မြို့ပြမြေစီမံခန့်ခွဲမှုဌာန
ရန်ကုန်မြို့တော်စည်ပင်သာယာရေးကော်မတီ

ကန့်ကွက်နိုင်ကြောင်းကြော်ငြာ

ဒဂုံဆိပ်ကမ်းမြို့နယ်၊ မြေတိုင်းရပ်ကွက်အမှတ်-၈၅၊ မြေကွက် အမှတ်-၁၀၅၁၊ ဧရိယာ(၀.၀၅၅)ဧက မြေကွက်တည်နေရာအမှတ်-၁၀၅၁၊ မလိခလမ်း၊ (၈၅)ရပ်ကွက်၊ ဒဂုံဆိပ်ကမ်းမြို့နယ်၊ ဒေါ်ဖန်ရင်မိတ်(၁) ဖန်လောက်မေ့ (၁၃/ကခန(နိုင်)၀၀၆၂၀၆)အပည်ပေါက် နှစ်(၆၀)မြေငှားဂရန်မြေအား ဂရန်အမည်ပေါက် ဒေါ်ဖန်ရင်မိတ်(၁) ဖန်လောက်မေ့ (၁၃/ကခန(နိုင်)၀၀၆၂၀၆)အား တရားပြိုင်ထားကာ ဒေါ်ခင်ခင်မြင့် (၁/မည၅ (နိုင်)၀၇၆၄၉၅)မှ တရားလိုပြုလုပ်၍ ဒေါ်ပုံမြို့နယ်တရားရုံးတော်တွင် ပဋ္ဌာန်းပြဋ္ဌာန်းပြီးသော ဓနနှင့်အိမ် အပြီးအပိုင်အရောင်းအဝယ် မှတ်ပုံတင်စာချုပ်ချုပ်ဆိုပေးစေလိုမှုဖြင့် တရားစွဲဆိုခဲ့ရာ အနိုင်ဒီကရီ ရရှိသဖြင့် (တရားရှုံး) ကိုယ်စား ဘိလစ်ဦးဆောင်းလွင်ဦး(၁၂/တမန(နိုင်)၀၂၅၅၃၁)မှ ဒေါ်ပုံမြို့နယ်တရားရုံးတော်၏ တရားမကြီးမှုအမှတ်-၇၉/၂၀၂၃၏ (၇-၈-၂၀၂၄) စီရင်ချက်နှင့်ဒီကရီ၊ တရားမဇာရီမှုအမှတ်-၇၉/၂၀၂၄၏ (၂၄-၁၂-၂၀၂۷)အမိန့်၊ တရားရုံးနေ့စဉ်မှတ်တမ်း၊ ဘိလစ်ခန့်အပ်ကြောင်းတင်ပြစာ၊ နိုင်ငံသားစိစစ်ရေးကတ်နှင့် နှစ်(၆၀)ဂရန်မူရင်းတို့တင်ပြ၍ အရောင်းမြေပုံကူးလျှောက်ထားလာခြင်းအား မြေပြင်ကွင်းဆင်းစစ်ဆေးရာ မြေကွက်လပ်ဖြစ်ပြီး ကွင်းဆင်းသိရှိကြောင်း (တရားနိုင်)ဒေါ်ခင်ခင်မြင့်မှ လက်မှတ်ရေးထိုး တင်ပြထားပါသဖြင့် ဘိလစ်ဦးဆောင်းလွင်ဦးမှ အရောင်းမြေပုံကူးလျှောက်ထားလာခြင်းအား တရားဝင်ခိုင်လုံသော အထောက်အထားများဖြင့် ဤကြော်ငြာပါသည့်ရက်မှစ၍ (၇) ရက်အတွင်း ကန့်ကွက်နိုင်ပါကြောင်းနှင့် ကန့်ကွက်မှုမရှိပါက လုပ်ထုံးလုပ်နည်းအတိုင်း ဆက်လက်ဆောင်ရွက်ပေးမည်ဖြစ်ပါကြောင်း အသိပေးကြေညာအပ်ပါသည်။

ဌာနမှူး(ဒုတိယညွှန်ကြားရေးမှူးချုပ်)
မြို့ပြမြေစီမံခန့်ခွဲမှုဌာန၊ ရန်ကုန်မြို့တော်စည်ပင်သာယာရေးကော်မတီ

ကန့်ကွက်နိုင်ကြောင်း ကြော်ငြာ

ဒဂုံမြို့သစ်(မြောက်ပိုင်း)မြို့နယ်၊ မြေတိုင်းရပ်ကွက်အမှတ် ၃၆၊ မြေကွက်အမှတ် ၆၉၅၊ မြေကွက်တည်နေရာအမှတ် ၆၉၅၊ သမိန်ဗရမ်းလမ်း၊ ၃၆ ရပ်ကွက်၊ ဒဂုံမြို့သစ်(မြောက်ပိုင်း)မြို့နယ်၊ (ဦးချို(၁)ဦးမျိုးတင့် ၁၂/အစန(နိုင်)၀၂၆၇၉၅)၊ ဒေါ်ခင်သန်း ၁၂/အစန(နိုင်)၀၂၆၇၉၆ အပည်ပေါက်နှစ်(၆၀)မြေငှားစာချုပ်(၇ရန်) မြေအား မြေအမည်ပေါက် ဦးချို(၁)ဦးမျိုးတင့်(ဖခင်)နှင့် ဒေါ်ခင်သန်း(မိခင်)တို့အသီးသီးကွယ်လွန်သဖြင့် သားသမီးများဖြစ်သော ဒေါ်ကြည်ကြည်ညွှန့် ၁၂/အစန(နိုင်)၀၂၆၇၉၇၊ ဒေါ်ခိုင်ဇင်သင်း ၁၂/အစန(နိုင်)၀၂၆၅၂ တို့မှ သားသမီးအရင်းအဖြစ် ၎င်းတို့ညီအစ်မ(၂)ဦးတည်းကိုသာ မွေးဖွားခဲ့ကြောင်း၊ ၎င်းတို့မှလွဲ၍ အခြားသောသားသမီး/မွေးချင်းတစ်ဦးတစ်ယောက်ကိုမျှမရှိပါကြောင်း၊ အမွေစားအမွေခံကိတ္တိမသားသမီးများလည်း မွေးစားထားခဲ့ခြင်း လုံးဝမရှိပါကြောင်း၊ ၎င်းတို့ညီအစ်မ (၂) ဦးတည်းသာလျှင် တရားဝင် အမွေဆက်ခံပိုင်ဆိုင်ပါကြောင်းနှင့် ၎င်းတို့မှလွဲ၍ အခြားသောအမွေဆက်ခံခွင့်ရှိသူ တစ်ဦးတစ်ယောက်မျှမရှိပါကြောင်း ကျမ်းကျိန်လွှာ၊ ထောက်ခံကျမ်းကျိန်လွှာ (၂) စောင်၊ သေဆုံးမှုလက်မှတ်၊ အိမ်ထောင်စုလူဦးရေစာရင်း၊ နှစ်(၆၀)မြေငှားစာချုပ်(၇ရန်)တို့တင်ပြ၍ ပိုင်ဆိုင်ကြောင်း စာချုပ်ချုပ်ရန် မြေပုံကူးလျှောက်ထားခြင်းအား တရားဝင်ခိုင်လုံသော အထောက်အထားများဖြင့် ဤကြော်ငြာပါသည့်ရက်မှစ၍ (၇) ရက်အတွင်း ကန့်ကွက်နိုင်ပါကြောင်းနှင့် ကန့်ကွက်မှုမရှိပါက လုပ်ထုံးလုပ်နည်းအတိုင်း ဆက်လက်ဆောင်ရွက်ပေးမည်ဖြစ်ပါကြောင်း အသိပေးကြေညာအပ်ပါသည်။

ဌာနမှူး(ဒုတိယညွှန်ကြားရေးမှူးချုပ်)
မြို့ပြမြေစီမံခန့်ခွဲမှုဌာန
ရန်ကုန်မြို့တော်စည်ပင်သာယာရေးကော်မတီ

ဖခင်အမည်မှန်

မကွေးတိုင်းဒေသကြီး၊ ဆိပ်ဖြူမြို့ အခြေခံပညာ အထက်တန်းကျောင်း Grade 8 မှ မဝေသင်ဖြိုး ဖခင် ဦးသိန်းဟန်၏ အမည်မှန်မှာ ဦးသိန်းဟံ ၈/ဆဖန(နိုင်)၁၀၀၄၈၁ ဖြစ်ပါကြောင်း။

ကန့်ကွက်နိုင်ကြောင်းကြော်ငြာ

ရန်ကုန်တိုင်းဒေသကြီး၊ မင်္ဂလာဒုံမြို့နယ်၊ မြရတနာရပ်ကွက်၊ သစ္စာလမ်း၊ အမှတ်(၁၀၈၂)နေ ဒေါ်ခင်ဌေးမြင့် (ဘ) ဦးဝင်းရွှေ (၈/ခမန(နိုင်)၁၁၁၉၅၁)၏ လွှဲအပ်ညွှန်ကြားချက်အရ အောက်ပါအတိုင်း အသိပေးကြေညာအပ်ပါသည်-

ကျွန်ုပ်၏မိတ်ဆွေ ဒေါ်ခင်ဌေးမြင့်နှင့် ဦးရဲအောင်(ခ)ဦးမောင်ထွန်း (ဘ) ဦးသိန်း(၁၂/မဂဒ(နိုင်)၁၁၉၇၂၉) တို့သည် ၂၀၀၃ ခုနှစ်မှစ၍ အကြင်လင်မယားအဖြစ် ပေါင်းသင်းနေထိုင်ခဲ့ကြရာ သားသမီး (၁)ဦးထွန်းကားခဲ့ပြီး ယခုအခါတစ်ဦးနှင့် တစ်ဦး စိတ်သဘောထားချင်းတိုက်ဆိုင်မှုမရှိတော့သဖြင့် (၁၅-၃-၂၀၂၆) ရက်မှစ၍ အကြင်လင်မယားအဖြစ် ပေါင်းသင်းနေထိုင်ခြင်းမရှိတော့ဘဲ နှစ်ဦးသဘောတူ အကြင်လင်မယားအဖြစ်မှ အပြီးအပိုင်ကွာရှင်းပြတ်စဲခဲ့ကြပြီး ဖြစ်ပါသည်။

ထိုသို့ကွာရှင်းပြတ်စဲခြင်းနှင့်အတူ လက်ထက်ပွားပစ္စည်းခွဲဝေခြင်း၊ သားသမီးနှင့် စပ်လျဉ်းသည့် ကိစ္စရပ်များအားလုံးကို နှစ်ဦးသဘောတူ အပြီးအပြတ်ဆောင်ရွက်ပြီး ဖြစ်၍ ဦးရဲအောင်(ခ)ဦးမောင်ထွန်းနှင့် ပတ်သက်သည့် မည်သည့်ကိစ္စအရပ်ရပ်မဆို ဒေါ်ခင်ဌေးမြင့်နှင့် သက်ဆိုင်ခြင်းမရှိတော့ပါကြောင်း အများသိစေရန် ကြေညာအပ်ပါသည်။

လွှဲအပ်ညွှန်ကြားချက်အရ-
ဒေါ်သန်းသန်းဆွေ(LL.B) တရားလွှတ်တော်ရှေ့နေ (စဉ်-၄၆၄၉)
အမှတ်(၈၅)၊ စိန်ပန်းမြိုင်လမ်း၊ ပုလဲ(၁)ရပ်ကွက်၊ မင်္ဂလာဒုံမြို့နယ်၊
ရန်ကုန်တိုင်းဒေသကြီး
ဖုန်း-၀၉-၅၀၄၉၂၅၉

ကန့်ကွက်နိုင်ကြောင်းအများသိစေရန်ကြေညာခြင်း

ရန်ကုန်မြို့၊ လှိုင်မြို့နယ်၊မြေတိုင်းရပ်ကွက်အမှတ်-(၃၂)၊ မြေကွက်အမှတ်-(၂/ဃ-၇၆-၁)အေ)၊ ဧရိယာ(၀.၀၂၈)ဧကရှိမြေပိုင်မြေအမျိုးအစားမြေကွက်နှင့်မြေပေါ်ရှိ အကျိုးခံစားခွင့်အရပ်ရပ်(မြေကွက်တည်ရာလိပ်စာမှာ အမှတ်-(၅၈၂)၊ မမ္မာရုံလမ်း၊ (၁၀)ရပ်ကွက်၊ လှိုင်မြို့နယ်၊ ရန်ကုန်မြို့)အားအမည်ပေါက်ပိုင်ဆိုင်ပြီး လက်ရှိထားကာ ရောင်းချပိုင်ခွင့်ရှိကြောင်းအဆိုပြုဦးအောင်မျိုးကြည်(၁၂/လမန(နိုင်)၁၄၄၆၅၈)ထံမှ ကျွန်ုပ်၏မိတ်ဆွေက ဝယ်ယူရန်သဘောတူခဲ့ပြီး ရောင်းကြေးတန်ဖိုးငွေတစ်စိတ်တစ်ဒေသကို ပေးချေခဲ့ပြီးဖြစ်ပါသည်။

ဤအရောင်းအဝယ်နှင့်ပတ်သက်၍ ကန့်ကွက်လိုပါကမည်သူမဆိုဤကြော်ငြာပါသည့်ရက်မှ (၇) ရက်အတွင်း ကျွန်ုပ်ထံသို့ ခိုင်လုံသည့်စာရွက်စာတမ်းအထောက်အထားမူရင်းများနှင့်တကွ လာရောက်ကန့်ကွက်နိုင်ပါကြောင်းနှင့် သတ်မှတ်ရက်အတွင်းကန့်ကွက်မည့်သူမရှိပါက အရောင်းအဝယ်အားဥပဒေနှင့်အညီ ပြီးဆုံးသည် အထိဆက်လက်ဆောင်ရွက်သွားမည်ဖြစ်ကြောင်း အများသိစေရန် ကြေညာအပ်ပါသည်။

ဒေါ်ဝင်းစန္ဒာအေး၏လွှဲအပ်ညွှန်ကြားချက်အရ-
ဦးလှိုင်ဘွား(LL.B)
စဉ်-၈၁၃၀/၂၀၁၂
တရားလွှတ်တော်ရှေ့နေ
အမှတ်-(၄၇၅)၊ ပထမထပ်၊ သုမနလမ်း၊ (၁၆/၂)ရပ်ကွက်၊
သင်္ဃန်းကျွန်းမြို့နယ်၊ ရန်ကုန်မြို့၊ ဖုန်း-၀၉-၈၆၂၅၅၀၁၂

ကန့်ကွက်နိုင်ကြောင်း အသိပေးကြေညာခြင်း

ကျွန်ုပ်၏ မိတ်ဆွေဖြစ်သူ ဒေါ်နေဇာအေးမြင့် (၉/လ၀၀၆(နိုင်)၁၃၈၈၇၁)၏ လွှဲအပ်ညွှန်ကြားချက်များအရ အောက်ပါအတိုင်း အသိပေးကြေညာအပ်ပါသည်-

နေပြည်တော်၊ ပုဗ္ဗသီရိမြို့နယ်၊ မင်္ဂလာဒီပရပ်ကွက်၊ ခရေ(၁၄)လမ်းရှိ မြေကွက်အမှတ် (၀-၂၄၀၀၄)၊ ၀၆(၈၀x၆၀)၊ ဧရိယာ(၀.၁၁၀)ဧကအကျယ်၊ ဒေါ်နေဇာ အေးမြင့် အမည်ပေါက် နှစ်(၃၀) မြေငှားဂရန်မြေအမျိုးအစားနှင့် အဆောက်အအုံ အပါအဝင် ဆက်နွယ်တွယ်ကပ်လျက်ရှိသည့် အကျိုးခံစားခွင့် အရပ်ရပ်အားလုံးကို ကျွန်ုပ်၏မိတ်ဆွေမသိရှိဘဲ အဆိုပါကိစ္စများအား မပြုလုပ်ကြရန် တားမြစ်ပါကြောင်း အများသိစေရန် အသိပေးကြေညာအပ်ပါသည်။

လွှဲအပ်ညွှန်ကြားချက်များအရ-
ဦးခင်မောင်ဦး(LL.B) တရားလွှတ်တော်ရှေ့နေ(စဉ်-၁၈၄၁၁/၂၀၂၃)
ကျည်တောင်(လှေခွင်းတောင်)၊ ဧရယ္ယာသီရိမြို့နယ်၊ နေပြည်တော်
ဖုန်း-၀၉-၇၇၆၈၄၄၄၇၈

ကန့်ကွက်နိုင်ပါကြောင်း

ရွှေဘိုခရိုင်၊ ရွှေဘိုမြို့နယ်၊ မင်းကျောင်းကျေးရွာအုပ်စု၊ ကွင်းအမှတ် (၂၈၁၀)၊ (တပ်မြို့တောင်ကွင်း)၊ ဦးပိုင်အမှတ်(B3(42.b)၊ ဧရိယာ(၀.၄၅၅)ဧကရှိမြေကို ဒေါ်ဝေဝေ ၅/ခဥခ(နိုင်)၀၇၇၅၇၆ မှ ဆန့်စက်လုပ်ငန်းလုပ်ကိုင်ရန်အတွက် ခရိုင်အထွေထွေအုပ်ချုပ်ရေး ဦးစီးဌာန၊ ရွှေဘိုမြို့၏ (၂-၄-၂၀၁၉) ရက်စွဲပါ မြေကွက်ချထားရေးအမိန့်အမှတ်၊ ၅/၂၀၁၉ ဖြင့် ခွင့်ပြုချက်ရရှိထားသည့် ဦးတင်ထွန်းနှင့် (၁၂-၉- ၂၀၂၃)ရက်၌ ရွှေဘိုမြို့ စာချုပ်စာတမ်းမှတ်ပုံတင်ရုံးတွင် စာချုပ်အမှတ် (၆၅/၂၀၂၃)ဖြင့် ရောင်း/ဝယ်ပြုလုပ်ပြီး စက်မှုစီးပွားမြေငှားဂရန်အသစ် ခွင့်ပြုချထားပေးပါရန် လျှောက်ထားလာမှုနှင့်ပတ်သက်၍ ကန့်ကွက်လိုပါက တရားဝင်ခိုင်လုံသော အထောက်အထား(မူရင်း)များဖြင့် ဤကြော်ငြာသည့်ရက်မှစ၍ (၁၅) ရက်အတွင်း ရွှေဘိုမြို့နယ်အထွေထွေ အုပ်ချုပ်ရေးဦးစီးဌာနရုံးသို့ လူကိုယ်တိုင် လာရောက်ကန့်ကွက်နိုင်ပါကြောင်းနှင့် ကန့်ကွက်မှုမရှိပါက မြေငှားဂရန်ထုတ်ပေးခြင်း လုပ်ငန်းလုပ်ထုံးလုပ်နည်းနှင့်အညီ ဆက်လက်ဆောင်ရွက်သွားမည်ဖြစ်ကြောင်း အများသိစေရန် ကြော်ငြာအပ်ပါသည်။

ရွှေဘိုမြို့နယ်အထွေထွေအုပ်ချုပ်ရေးဦးစီးဌာန
ရွှေဘိုမြို့

ကန့်ကွက်နိုင်ကြောင်း ကြေညာခြင်း

နေပြည်တော်၊ ပုဗ္ဗသီရိမြို့၊ မြေတိုင်းရပ်ကွက်အမှတ် ၉/ပုဗ္ဗသီရိ အနောက်ရပ်၊ ဝဏ္ဏဒီပရပ်ကွက်မှ မြေဧရိယာ(၀.၀၅၅)ကေရှိ ဦးလှထွန်း ၁၂/မဘန(နိုင်) ၀၁၄၈၀၅ (ဘ) ဦးမောင်အေး အမည်ပေါက်နှစ် (၃၀) မြေငှားစာချုပ်မြေကွက်အမှတ် (၀-၃၂၆၆၀)ကို နေပြည်တော်စာချုပ်စာတမ်းမှတ်ပုံတင်ရုံး၏ အထူးကိုယ်စားလှယ်လွှဲစာအမှတ်(၁၀၆၄/၂၀၁၅)(၁၄-၉-၂၀၁၅)ဖြင့် မြေကွက်အမည်ပေါက်၏ အထူးကိုယ်စားလှယ်လွှဲစာရရှိထားသူ ဦးကျော်အောင်သွင် ၁၂/လကန (နိုင်) ၁၆၈၁၃၉ (ဘ)ဦးစောလွင်မှ ဒေါ်နှင်းနုထွေး (ဘ) ဦးခင်မောင်သိန်း ၈/ရနခ(နိုင်)၀၇၈၁၇၅ နှင့် မှတ်ပုံတင်အရောင်းအဝယ်စာချုပ် ချုပ်ဆိုရန်အတွက် မြေပုံ၊ မြေရာဇဝင် ရေးကူးခွင့် လျှောက်ထားလာပါသဖြင့် ကန့်ကွက်လိုသူများအနေဖြင့် တရားဝင် ပိုင်ဆိုင်မှုစာချုပ်စာတမ်းများ၊ တရားရုံးအမိန့်ဒီကရီများ အထောက်အထား ခိုင်လုံစွာတင်ပြ၍ နေပြည်တော်စည်ပင်သာယာရေးကော်မတီ၊ မြို့ပြစီမံကိန်းနှင့် မြေစီမံခန့်ခွဲမှုဌာနသို့ ဤကြေညာချက်ပါရှိသည့်ရက်မှစ၍ (၁၅) ရက်အတွင်း လာရောက် ကန့်ကွက်နိုင်ကြောင်းနှင့် သတ်မှတ်ကာလအတွင်း ကန့်ကွက်မှုမရှိပါက ဌာန၏လုပ်ထုံးလုပ်နည်းများနှင့်အညီ မြေပုံ၊ မြေရာဇဝင်ရေးကူးခွင့် လျှောက်ထားလာမှုအား ဆက်လက်ဆောင်ရွက်ပေးသွားမည်ဖြစ်ကြောင်း ကြေညာလိုက်သည်။

မြို့ပြစီမံကိန်းနှင့် မြေစီမံခန့်ခွဲမှုဌာန
နေပြည်တော်စည်ပင်သာယာရေးကော်မတီ

ကန့်ကွက်နိုင်ကြောင်း ကြော်ငြာ

ဒဂုံမြို့သစ်(မြောက်ပိုင်း)မြို့နယ်၊ မြေတိုင်းရပ်ကွက်အမှတ် ၃၆၊ မြေကွက်အမှတ် ၆၉၅၊ မြေကွက်တည်နေရာအမှတ် ၆၉၅၊ သမိန်ဗရမ်းလမ်း၊ ၃၆ ရပ်ကွက်၊ ဒဂုံမြို့သစ်(မြောက်ပိုင်း)မြို့နယ်၊ (ဦးချို(၁)ဦးမျိုးတင့် ၁၂/အစန(နိုင်)၀၂၆၇၉၅)၊ ဒေါ်ခင်သန်း ၁၂/အစန(နိုင်)၀၂၆၇၉၆ အမည်ပေါက်နှစ်(၆၀)မြေငှားစာချုပ်(၇ရန်) မြေအား မြေအမည်ပေါက် ဦးချို(၁)ဦးမျိုးတင့်(ဖခင်)နှင့် ဒေါ်ခင်သန်း(မိခင်)တို့ အသီးသီးကွယ်လွန်သဖြင့် သားသမီးများဖြစ်သော ဒေါ်ကြည်ကြည်ညွှန့် ၁၂/အစန(နိုင်)၀၂၆၇၉၇၊ ဒေါ်ခိုင်ဇင်သင်း ၁၂/အစန(နိုင်)၀၂၆၅၂ တို့မှ သားသမီးအရင်းအဖြစ် ၎င်းတို့ညီအစ်မ(၂)ဦးတည်းကိုသာ မွေးဖွားခဲ့ကြောင်း၊ ၎င်းတို့မှလွဲ၍ အခြားသောသားသမီး/မွေးချင်းတစ်ဦးတစ်ယောက်ကိုမျှမရှိပါကြောင်း၊ အမွေစားအမွေခံကိတ္တိမသားသမီးများလည်း မွေးစားထားခဲ့ခြင်း လုံးဝမရှိပါကြောင်း၊ ၎င်းတို့ညီအစ်မ (၂) ဦးတည်းသာလျှင် တရားဝင် အမွေဆက်ခံပိုင်ဆိုင်ပါကြောင်းနှင့် ၎င်းတို့မှလွဲ၍ အခြားသောအမွေဆက်ခံခွင့်ရှိသူ တစ်ဦးတစ်ယောက်မျှမရှိပါကြောင်း ကျမ်းကျိန်လွှာ၊ ထောက်ခံကျမ်းကျိန်လွှာ (၂) စောင်၊ သေဆုံးမှုလက်မှတ်၊ အိမ်ထောင်စုလူဦးရေစာရင်း၊ နှစ်(၆၀)မြေငှားစာချုပ်(၇ရန်)တို့တင်ပြ၍ ပိုင်ဆိုင်ကြောင်း စာချုပ်ချုပ်ရန် မြေပုံကူးလျှောက်ထားခြင်းအား တရားဝင်ခိုင်လုံသော အထောက်အထားများဖြင့် ဤကြော်ငြာပါသည့်ရက်မှစ၍ (၇) ရက်အတွင်း ကန့်ကွက်နိုင်ပါကြောင်းနှင့် ကန့်ကွက်မှုမရှိပါက လုပ်ထုံးလုပ်နည်းအတိုင်း ဆက်လက်ဆောင်ရွက်ပေးမည်ဖြစ်ပါကြောင်း အသိပေးကြေညာအပ်ပါသည်။

ဌာနမှူး(ဒုတိယညွှန်ကြားရေးမှူးချုပ်)
မြို့ပြမြေစီမံခန့်ခွဲမှုဌာန၊ ရန်ကုန်မြို့တော်စည်ပင်သာယာရေးကော်မတီ

ပျောက်ဆုံးကြောင်း

ကျွန်တော် ဦးအောင်စိုး၏ သင်္ဘော်သားလုပ်သက်မှတ်တမ်း စာအုပ် ရန်-၉၄၀/၉၆ သည် ခရီးသွားရင်း ပျောက်ဆုံးသွားပါသဖြင့် တွေ့ရှိပါက အကြောင်းကြားပေးပါရန်။

ဦးအောင်စိုး
ဖုန်း-၀၉-၂၅၆၄၁၈၅၅

ကန့်ကွက်နိုင်ကြောင်း အသိပေးကြေညာခြင်း

ပြင်ဦးလွင်မြို့၊ ရပ်ကွက်ကြီး(၈)၊ ကွင်း/အကွက်အမှတ် (ရ-၂/ပ၆ဃသ)၊ ဦးပိုင်အမှတ်(၁၉၅)၊ မြေဧရိယာ (၀.၀၅၅) ဧကရှိ မြေကွက်အား မြေငှားဂရန် (ဂရန်သစ်) လျှောက်ထားနိုင်ရေး ဦးမောင်ရွှေမှ ဆက်လက် ဆောင်ရွက်သွားမည် ဖြစ်ပါသဖြင့် ကန့်ကွက်လိုသူများရှိပါက ပြင်ဦးလွင်ခရိုင်/မြို့နယ်အထွေထွေ အုပ်ချုပ်ရေးဦးစီးဌာနရုံးသို့ ကြော်ငြာပါသည့်ရက်မှစ၍ (၁၅) ရက် အတွင်းမြေပိုင်ဆိုင်မှု အထောက်အထားပြည့်စုံစွာဖြင့် လာရောက်ကန့်ကွက်နိုင်ပါကြောင်း ကြေညာအပ်ပါသည်။

မြို့နယ်အထွေထွေအုပ်ချုပ်ရေးဦးစီးဌာန
ပြင်ဦးလွင်မြို့

ဖခင်အမည်မှန်

ကျိုက်မရောမြို့နယ်၊ အထက (တရနာ) ကျောင်း Grade-12 တန်းမှ မင်းအောင်ပြည့်စုံ၏ ဖခင်အမည်မှန်မှာ စောဝင်းခိုင် ၃/ပကန(နိုင်)၀၃၄၉၃၉ ဖြစ်ပါသည်။

စောဝင်းခိုင်

ကန့်ကွက်နိုင်ကြောင်း အသိပေးကြေညာခြင်း

ပြင်ဦးလွင်မြို့၊ ရပ်ကွက်ကြီး(၅)၊ ကွင်း/အကွက်အမှတ်(RA-V/ကွက်ပြင်)၊ ဦးပိုင်အမှတ် (၁၉/ဆ)၊ မြေဧရိယာ (၀.၉၉) ဧကရှိ မြေကွက်အား မြေငှားဂရန် (အမည်ပြောင်း၊ သက်တမ်းတိုး) လျှောက်ထားနိုင်ရေး ဒေါ်စန္ဒာအေး (၉/ပဥလ(နိုင်)၀၁၇၂၃၆) မှ ဆက်လက်ဆောင်ရွက်သွားမည်ဖြစ်ပါသဖြင့် ကန့်ကွက်လိုသူများ ရှိပါက ပြင်ဦးလွင်ခရိုင်/မြို့နယ်အထွေထွေအုပ်ချုပ်ရေးဦးစီးဌာနရုံးသို့ ကြော်ငြာပါသည့်ရက်မှစ၍ (၁၅) ရက်အတွင်း မြေပိုင်ဆိုင်မှု အထောက်အထားပြည့်စုံစွာဖြင့် လာရောက်ကန့်ကွက်နိုင်ပါကြောင်း ကြေညာအပ်ပါသည်။

မြို့နယ်အထွေထွေအုပ်ချုပ်ရေးဦးစီးဌာန
ပြင်ဦးလွင်မြို့

ဖခင်အမည်မှန်

ကျိုက်မရောမြို့နယ်၊ အထက (တရနာ)ကျောင်း Grade-12 တန်းမှ မင်းမွန်အောင်၏ ဖခင်အမည်မှန်မှာ မင်းသိန်းသန်း ၁၀/ကမရ(နိုင်)၀၁၆၁၁၈ ဖြစ်ပါ သည်။

မင်းသိန်းသန်း

ယာဉ်မှတ်ပုံတင်စာအုပ် မိတ္တူလျှောက်ထားခြင်း

မော်တော်ဆိုင်ကယ်အမှတ် ၆၁ယ/ ၉၆၇၇၇, Honda Scoopy-125 ယာဉ် လက်ဝယ်ရှိသူ ဒေါ်အေးအေးမြင့် ၉/ လ၀၆ (နိုင်)၁၁၈၅၅၃ က (ကမ-၃)ပျောက်ဆုံး၍ မိတ္တူထုတ်ပေးရန် လျှောက်ထားလာပါသည်။ ကန့်ကွက်လိုပါက ခိုင်လုံသော အထောက်အထားများဖြင့် ကြော်ငြာသည့်ရက်မှ ရက် ၃၀ အတွင်း အောက်ဖော်ပြပါရုံးသို့ လူကိုယ်တိုင် လာရောက်ကန့်ကွက်နိုင်ပါသည်။

ကညနမ၊ နေပြည်တော်ရုံး

ယာဉ်မှတ်ပုံတင်စာအုပ် မိတ္တူလျှောက်ထားခြင်း

ယာဉ်အမှတ် 78W/22545 ယာဉ် လက်ဝယ်ရှိသူ ဦးယုဝေ ၉/ရမသ(နိုင်) ၀၈၅၀၅၀ က (ကမ-၃)ပျောက်ဆုံး၍ မိတ္တူထုတ်ပေးရန် လျှောက်ထားလာ ပါသည်။ ကန့်ကွက်လိုပါက ခိုင်လုံသော အထောက်အထားများဖြင့် ကြော်ငြာ သည့်ရက်မှ ရက် ၃၀အတွင်း အောက် ဖော်ပြပါရုံးသို့ လူကိုယ်တိုင်လာရောက် ကန့်ကွက်နိုင် ပါသည်။

ကညနမ၊ ခရိုင်ရုံး(ရမည်းသင်း)

ဖခင်အမည်မှန်

ကန့်ကွက်နိုင်ကြောင်း အသိပေးကြေညာခြင်း

ပြင်ဦးလွင်မြို့၊ ရပ်ကွက်ကြီး(၈)၊ ကွင်း/အကွက်အမှတ် (၅/ပဒေသာ)၊ ဦးပိုင်အမှတ် (၂၃၉)၊ မြေဧရိယာ (၀.၀၅၅) ဧကရှိ မြေကွက်အား မြေငှားဂရန် (ဂရန်သစ်) လျှောက်ထားနိုင်ရေး ဒေါ်ခင်မဦး ပါ (၄) ဦးမှ ဆက်လက်ဆောင်ရွက်သွားမည်ဖြစ်ပါသဖြင့် ကန့်ကွက်လိုသူများရှိပါက ပြင်ဦးလွင်ခရိုင်/မြို့နယ် အထွေထွေအုပ်ချုပ်ရေးဦးစီးဌာနရုံးသို့ကြော်ငြာပါသည့်ရက်မှစ၍ (၁၅) ရက် အတွင်းမြေပိုင်ဆိုင်မှုအထောက်အထားပြည့်စုံစွာဖြင့် လာရောက်ကန့်ကွက်နိုင်ပါကြောင်း ကြေညာအပ်ပါသည်။

မြို့နယ်အထွေထွေအုပ်ချုပ်ရေးဦးစီးဌာန
ပြင်ဦးလွင်မြို့

ကန့်ကွက်နိုင်ကြောင်းကြေညာခြင်း

ဒကွိုဏာသီရိမြို့၊ ဒကွိုဏာသီရိရပ်ကွက်၊ မြေတိုင်းရုပ်ကွက်အမှတ် (၁၀/ဒကွိုဏာသီရိအနောက်ရပ်)၊ မြေကွက်အမှတ် ၃-၃၂(ဂ)၊ မြေဧရိယာ (၄.၉၄၂)ဧကရှိ ဦးကျော်မိုးနိုင် (၁၈) ဦးအောင်နိုင်(ခ)ဟုတ်စိန် ၁၂/အလန(နိုင်)၀၀၁၀၁၆ အမည်ပေါက် နှစ် (၃၀) မြေငှားစာချုပ်မြေကွက်ကို ဦးကျော်မိုးနိုင်မှ ဒေါ်လှလှခိုင် (၁၈) ဦးရန်ကြာလင့် (ခ) လှမောင် ၉/ခအဇ(နိုင်)၀၀၂၀၂၀ နှင့် အရောင်းအဝယ် မှတ်ပုံတင်စာချုပ် ချုပ်ဆိုရန် မြေပုံ၊ မြေရာဇဝင်ရေးကူးခွင့် လျှောက်ထားလာပါသဖြင့် ကန့်ကွက်လိုသူများအနေဖြင့် တရားဝင်ပိုင်ဆိုင်မှု စာချုပ်စာတမ်းများ၊ တရားရုံးအမိန့်ဒီကရီများ အထောက်အထား ခိုင်လုံစွာတင်ပြ၍ နေပြည်တော်စည်ပင်သာယာရေးကော်မတီ၊ မြို့ပြစီမံကိန်းနှင့် မြေစီမံခန့်ခွဲမှုဌာနသို့ ဤကြေညာချက်ပါရှိသည့်ရက်မှစ၍ (၁၅) ရက်အတွင်း လာရောက်ကန့်ကွက်နိုင်ကြောင်းနှင့် သတ်မှတ်ကာလအတွင်း ကန့်ကွက်မှုမရှိပါက ဌာန၏လုပ်ထုံးလုပ်နည်းများနှင့် အညီ မြေပုံ၊ မြေရာဇဝင် လျှောက်ထားလာမှုအား ဆက်လက်ဆောင်ရွက်သွားမည်ဖြစ်ကြောင်း အသိပေးကြေညာလိုက်သည်။

မြို့ပြစီမံကိန်းနှင့် မြေစီမံခန့်ခွဲမှုဌာန
နေပြည်တော်စည်ပင်သာယာရေးကော်မတီ

အများသိစေရန် အသိပေးကြေညာခြင်း

နေပြည်တော်၊ ပုဗ္ဗသီရိမြို့နယ်၊ ရတနာဒီပရပ်ကွက်၊ သံလွင် (၇) လမ်း၊ မြေကွက်အမှတ် (၀-၁၅၅)။ အကျယ်အဝန်း (၈၀ x ၉၅)ပေရှိ နှစ် (၃၀) ဂရန် မြေကွက်နှင့် ယင်းမြေပေါ်ရှိ အကျိုးခံစားခွင့်အရပ်ရပ်တို့ကို အမည်ပေါက် ပိုင်ဆိုင်သူ ဦးဖုန်းဖြင့်ထံမှ အဆင့်ဆင့်အရောင်းအဝယ်စာချုပ်များဖြင့် ဝယ်ယူပိုင်ဆိုင်ခဲ့သူထံမှတစ်ဆင့်ဝယ်ယူ၍ လက်ရှိလက်ရောက်ပိုင်ဆိုင်ထားသူ ဒေါ်စိန်စိန် (၈၁) ဦးမြတ်ကျော် (၈/ပဖန(နိုင်)၀၇၀၅၈၅) ထံမှ ကျွန်ပ်၏မိတ်ဆွေဖြစ်သူက (၂၁-၇-၂၀၂၆) ရက်တွင် အပြီးပိုင်ဝယ်ယူရန်အတွက် ရောင်းဖိုးငွေများ၏ တစ်စိတ်တစ်ဒေသအား စရန်ငွေအဖြစ် ပေးချေထားပြီးဖြစ်ပါသည်။ ယင်းသို့အရောင်းအဝယ်ပြုလုပ်ခြင်းအား ကန့်ကွက်လိုသူများရှိပါက ဤကြော်ငြာပါသည့်ရက်မှစ၍ (၁၄) ရက်အတွင်း ခိုင်လုံသောအထောက်အထား(မူရင်း)များနှင့်တကွ ကျွန်ပ်၏ထံသို့ ကိုယ်တိုင်လာရောက်ကန့်ကွက်နိုင်ပါကြောင်းနှင့် ယင်းသတ်မှတ်ရက်အတွင်း ကန့်ကွက်မည်သူမရှိခဲ့ပါက အပြီးအသတ်အရောင်းအဝယ်စာချုပ် ချုပ်ဆိုခြင်းကို ဥပဒေနှင့်အညီပြီးဆုံးသည်အထိ ဆက်လက်ဆောင်ရွက်သွားမည်ဖြစ်ကြောင်း အများသိစေရန် အသိပေးကြေညာအပ်ပါသည်။

လွှဲအပ်ညွှန်ကြားချက်အရ-
ဦးချစ်ဖြူ LL.B
တရားလွှတ်တော်ရှေ့နေ (စဉ်-၁၃၈၈၉)
အမှတ် (၇၂၃၂)၊ ကျိုင်းတုံလမ်း၊ ဇလနဆိပ်ခွဲရပ်ကွက်၊ ဥတ္တရသီရိမြို့နယ်၊
နေပြည်တော်၊ ဖုန်း-၀၉-၄၃၀၃၅၅၅

ကန့်ကွက်နိုင်ကြောင်း အများသိစေရန် အသိပေးကြေညာခြင်း

ပြင်ဦးလွင်မြို့၊ အောင်ချမ်းသာကျေးရွာနေ ဦးသိန်းတန် (၁၈) ဦးသာလှိုင် (၁၃/နမတ(နိုင်)၀၂၂၃၀၇) ၏ လွှဲအပ်ညွှန်ကြားချက်အရ အောက်ပါအတိုင်း အသိပေးကြေညာအပ်ပါသည်-

မန္တလေးတိုင်းဒေသကြီး၊ ပြင်ဦးလွင်မြို့၊ ထုံးဘိုကျေးရွာအုပ်စု၊ ကုန်းဘောကျေးရွာ၊ ကွင်းအမှတ် (၆၈၁-ဃ)၊ ဦးပိုင်အမှတ် (၂၇)ထဲမှ အကွက်အမှတ် (၁၊ ၆)၊ မြေအကျယ်(၉၃ x ၁၉၈)ပေ အကျယ်အဝန်းရှိမြေကွက်နှင့် ယင်းမြေကွက်ပေါ်တွင် ဆောက်လုပ်ထားသော အဆောက်အအုံ အပါအဝင်အကျိုးခံစားခွင့်အရပ်ရပ်အားလုံး၏ အရှေ့လားသော်-လမ်း၊ အနောက်လားသော်- ဦးဝင်းနိုင်၏အိမ်၊ မြောက်လားသော် - မန္တလေး - လားရှိုးလမ်း စသည့် မြေနယ်လေးရပ်အတွင်းရှိနေအိမ်မြေကွက်နှင့်ပတ်သက်၍ ဒေါက်တာချိုချိုတင့် (၁၅) ဦးခင်မောင်တင့် (၁၂/သဃက(နိုင်)၀၁၂၆၉၇)မှ အထက်ပါ နေအိမ်မြေကွက်နှင့်ပတ်သက်၍ ၎င်းမှ၀ယ်ယူပိုင်ဆိုင်ခဲ့ပြီးလက်ရှိလက်ရောက်အကျိုးခံစားလျက်ရှိသော နေအိမ်မြေကွက်ဖြစ်ပါသည်။ အဆိုပါနေအိမ်မြေကွက်အား ဒေါက်တာချိုချိုတင့်မှ ၎င်းတွင် ရောင်းချပိုင်ခွင့်အာဏာအပြည့်အဝရှိကြောင်း ဝန်ခံပြောဆိုသောကြောင့် ကျွန်ပ်၏မိတ်ဆွေဖြစ်သူ ဦးသိန်းတန် (၁၈) ဦးသာလှိုင် (၁၃/နမတ(နိုင်)၀၂၂၃၀၇)က အပြီးအပိုင် ဝယ်ယူရန်အတွက် စရန်ငွေတစ်စိတ်တစ်ဒေသပေးချေထားပြီးဖြစ်ပါသည်။ သို့ဖြစ်ပါ၍ အဆိုပါနေအိမ်မြေကွက်နှင့်ပတ်သက်၍ ကန့်ကွက်နိုင်သူများရှိပါကဤကြော်ငြာပါသည့်ရက်မှ (၇) ရက်အတွင်း ခိုင်လုံသော စာရွက်စာတမ်း (မူရင်း) အထောက်အထားများနှင့်တကွ ကျွန်ပ်ထံသို့ဖြစ်စေ၊ ကျွန်ပ်မိတ်ဆွေထံသို့ဖြစ်စေ လာရောက်ကန့် ကွက်နိုင်ပါကြောင်းနှင့် သတ်မှတ်ရက်ကျော်လွန်ပါက အရောင်းအဝယ်ကိစ္စအား ဥပဒေနှင့်အညီ ဆက်လက်ဆောင်ရွက်သွားမည်ဖြစ်ကြောင်း ညွှန်ကြားချက်အရ အများသိစေရန်အသိပေးကြေညာအပ်ပါသည်။

လွှဲအပ်ညွှန်ကြားသူ-
ဦးသိန်းတန် (၁၈) ဦးသာလှိုင်
၁၃/နမတ(နိုင်)၀၂၂၃၀၇
အောင်ချမ်းသာကျေးရွာ၊
ပြင်ဦးလွင်မြို့

လွှဲအပ်ညွှန်ကြားချက်အရ-
ဒေါ်ညီပလုံး (LL.B)
တရားလွှတ်တော်ရှေ့နေ (စဉ် - ၁၆၄၈၀)
အမှတ်(၁၃၈)၊ ကွက်ပြင်(၃)၊ နှင်းဆီလမ်း၊
ရပ်ကွက်ကြီး(၁)၊ ပြင်ဦးလွင်မြို့
ဖုန်း-၀၉-၉၅၅၅၁၁၀၀၀၂

ကန့်ကွက်နိုင်ကြောင်းကြေညာခြင်း

နေပြည်တော်၊ ဥတ္တရသီရိမြို့နယ်၊ ဇဝနသိဒ္ဓိရပ်ကွက်၊ မော်လမြိုင်ကျွန်း (၁) လမ်းနေ ဦးစိုးစိုး (၉/ ပမန(နိုင်) ၁၆၇၉၇၁ ၏ သားဖြစ်သူ အထက (၁၂)၊ စတုတ္ထတန်း(A) မှမောင်အားမာန်ဖြိုး၏ အမည်အား မောင်ထက်ဝေယံဟု ပြောင်းလဲခေါ်ဆိုပါရန်။

ဖခင်အမည်မှန်

မွန်ပြည်နယ်၊ ပေါင်မြို့နယ်၊ အထက ထန်းပင်ချောင် Grade-9 မှ မဆုမြတ်မွန်၏ ဖခင်အမည်မှန်မှာ မင်းလွင်ဦး ၁၀/ပမန(နိုင်) ၁၅၃၁၂၂ ဖြစ်ပါကြောင်း။

မင်းလွင်ဦး

အင်္ဂလိပ်အက္ခရာဖောင်းကြွပျောက်လျှောက်ထားခြင်း

ယာဉ်အမှတ် 1G/1710 ၏ ဖောင်းကြွနံပါတ်ပြားပျောက်ဆုံး၍ ထုတ်ပေးရန် လျှောက်ထားလာပါသဖြင့် ယခင်ဖောင်းကြွနံပါတ်ပြားပျက်ပြယ်ပါကြောင်း အများသိစေရန် ကြေညာအပ်ပါသည်။

ကညန၊ ခရိုင်ရုံး(ရွှေဘိုမြို့)
ရွှေဘိုမြို့

ကန့်ကွက်နိုင်ကြောင်းကြေညာခြင်း

ဒကွိုဏာသီရိမြို့၊ ရွှေအင်ကြင်းရပ်ကွက်၊ မြေတိုင်းရုပ်ကွက်အမှတ် ၁၂/ရွှေအင်ကြင်းအနောက်ရပ်၊ မြေကွက်အမှတ် ၃-၄၁၆၃၊ မြေဧရိယာ (၀ ဒသမ ၀၈၂) ဧကရှိ ဒေါ်တင်နွယ်အေး (၁၈) ဦးဝင်းကြည် ၇/တင(နိုင်)၁၃၆၅၅၅ အမည်ပေါက် နှစ် (၃၀) မြေငှားစာချုပ်မြေကွက်ကို ဒေါ်တင်နွယ်အေးမှ ဒေါ်စုစုလွင် (၁၈) ဦးသော် ၅/အရာ(နိုင်)၀၆၂၀၇ နှင့် အရောင်းအဝယ်မှတ်ပုံတင်စာချုပ် ချုပ်ဆိုရန်မြေပုံ၊ မြေရာဇဝင်ရေးကူးခွင့် လျှောက်ထားလာပါသဖြင့် ကန့်ကွက်လိုသူများအနေဖြင့် တရားဝင်ပိုင်ဆိုင်မှု စာချုပ်စာတမ်းများ၊ တရားရုံးအမိန့်ဒီကရီများ အထောက်အထားခိုင်လုံစွာတင်ပြ၍ နေပြည်တော်စည်ပင်သာယာရေးကော်မတီ၊ မြို့ပြစီမံကိန်းနှင့်မြေစီမံခန့်ခွဲမှုဌာနသို့ ဤကြေညာချက်ပါရှိသည့်ရက်မှစ၍ (၁၅) ရက်အတွင်း လာရောက်ကန့်ကွက်နိုင်ကြောင်းနှင့် သတ်မှတ်ကာလအတွင်း ကန့်ကွက်မှုမရှိပါက ဌာန၏လုပ်ထုံးလုပ်နည်းများနှင့်အညီ မြေပုံ၊ မြေရာဇဝင်ရေးကူးခွင့် လျှောက်ထားလာမှုအား ဆက်လက်ဆောင်ရွက်ပေးသွားမည်ဖြစ်ကြောင်း ကြေညာလိုက်သည်။

မြို့ပြစီမံကိန်းနှင့်မြေစီမံခန့်ခွဲမှုဌာန
နေပြည်တော်စည်ပင်သာယာရေးကော်မတီ

ကန့်ကွက်နိုင်ကြောင်းကြေညာခြင်း

ဒကွိုဏာသီရိမြို့၊ ရပ်ကွက်(၁)၊ ကွင်း/အကွက်အမှတ် (၁/ပဒေသာ)၊ ဦးပိုင်အမှတ် (၁၇၉)၊ ဧကရှိ ဒေါ်ဝင်းသန်းဇော် ၁၂/ဗဟန(နိုင်)၀၀၀၇၁၈ (ဘ) ဦးသန်းစိန် အမည်ပေါက် နှစ် (၃၀) မြေငှားစာချုပ် မြေကွက်အမှတ်(၀-၃၀၀၉၉) ကို နေပြည်တော် စာချုပ်စာတမ်းမှတ်ပုံတင်ရုံး၏ အထူးကိုယ်စားလှယ်လွှဲစာအမှတ် ၅၀၁/၂၀၁၄ (၂၂-၅-၂၀၁၄) ဖြင့် မြေကွက်အမည်ပေါက်၏ အထူးကိုယ်စားလှယ်လွှဲစာရရှိထားသူ ဦးအောင်မိုး ၁၂/သဃက(နိုင်)၀၇၅၄၃၄ (ဘ) ဦးသိန်းဟန်မှ ဒေါ်ဟန်သူဇာ ၇/ရတန(နိုင်)၀၉၄၉၇၇ နှင့် မှတ်ပုံတင်အရောင်းအဝယ်စာချုပ် ချုပ်ဆိုရန်အတွက် မြေပုံ/မြေရာဇဝင်ရေးကူးပေးပါရန် လျှောက်ထားလာပါသဖြင့် ကန့်ကွက်လိုသူများအနေဖြင့် တရားဝင်ပိုင်ဆိုင်မှုစာချုပ် စာတမ်းများ၊ တရားရုံး အမိန့်ဒီကရီများဖြင့် အထောက်အထားခိုင်လုံစွာတင်ပြ၍ နေပြည်တော်စည်ပင်သာယာရေးကော်မတီ၊ မြို့ပြစီမံကိန်းနှင့် မြေစီမံခန့်ခွဲမှုဌာနသို့ ဤကြေညာချက်ပါရှိသည့်ရက်မှစ၍ (၁၅) ရက်အတွင်း လာရောက်ကန့်ကွက်နိုင်ကြောင်းနှင့် သတ်မှတ်ကာလအတွင်း ကန့်ကွက်မှုမရှိပါက ဌာန၏လုပ်ထုံးလုပ်နည်းများနှင့်အညီ မြေပုံ/မြေရာဇဝင်ရေးကူးခွင့် လျှောက်ထားလာမှုအား ဆက်လက်ဆောင်ရွက်ပေးသွားမည်ဖြစ်ကြောင်း ကြေညာလိုက်သည်။

မြို့ပြစီမံကိန်းနှင့် မြေစီမံခန့်ခွဲမှုဌာန
နေပြည်တော်စည်ပင်သာယာရေးကော်မတီ

ကန့်ကွက်နိုင်ကြောင်းကြေညာခြင်း

နေပြည်တော်၊ ပုဗ္ဗသီရိမြို့၊ မြေတိုင်းရုပ်ကွက်အမှတ် ၁၁/ပုဗ္ဗသီရိ မြောက်ရပ်၊ သုခဒီပရပ်ကွက်မှ မြေဧရိယာ(၀.၀၅၅) ဧကရှိ ဒေါ်လှလှလေး ၁/၀မန(နိုင်)၀၂၉၈၅၃ (ဘ)ဦးလောစံ အမည်ပေါက် နှစ်(၃၀) မြေငှားစာချုပ်မြေကွက်အမှတ်(၀-၃၃၀၈၀) ကို နေပြည်တော်စာချုပ်စာတမ်း မှတ်ပုံတင်ရုံး၏ အထူးကိုယ်စားလှယ်လွှဲစာအမှတ် (၃၈၇၅/၂၀၂၃)(၁၃-၁၀-၂၀၂၃)ဖြင့် မြေကွက်အမည်ပေါက်၏ အထူးကိုယ်စားလှယ်လွှဲစာရရှိထားသူ ဒေါ်ဆုမြတ်လှိုင် ၉/ခမစ(နိုင်)၀၃၄၃၇၈ (ဘ) ဦးကြည်အေးမှ ဦးကြည်အေး (ဘ) ဦးကြိုင် ၉/မရတ(နိုင်)၀၇၉၃၀၆ နှင့် မှတ်ပုံတင်အရောင်းအဝယ်စာချုပ် ချုပ်ဆိုရန်အတွက် မြေပုံ၊ မြေရာဇဝင်ရေးကူးပေးပါရန် လျှောက်ထားလာပါသဖြင့် ကန့်ကွက်လိုသူများအနေဖြင့် တရားဝင်ပိုင်ဆိုင်မှု စာချုပ်စာတမ်းများ၊ တရားရုံးအမိန့်ဒီကရီများ အထောက်အထားခိုင်လုံစွာတင်ပြ၍ နေပြည်တော်စည်ပင်သာယာရေးကော်မတီ၊ မြို့ပြစီမံကိန်းနှင့် မြေစီမံခန့်ခွဲမှုဌာနသို့ ဤကြေညာချက်ပါရှိသည့်ရက်မှစ၍ (၁၅) ရက်အတွင်း လာရောက်ကန့်ကွက်နိုင်ကြောင်းနှင့် သတ်မှတ်ကာလအတွင်း ကန့်ကွက်မှုမရှိပါက ဌာန၏လုပ်ထုံးလုပ်နည်းများနှင့်အညီ မြေပုံ၊ မြေရာဇဝင်ရေးကူးခွင့် လျှောက်ထားလာမှုအား ဆက်လက်ဆောင်ရွက်ပေးသွားမည်ဖြစ်ကြောင်း ကြေညာလိုက်သည်။

မြို့ပြစီမံကိန်းနှင့် မြေစီမံခန့်ခွဲမှုဌာန
နေပြည်တော်စည်ပင်သာယာရေးကော်မတီ

ဖခင်အမည်မှန်

မွန်ပြည်နယ်၊ ပေါင်မြို့နယ်၊ အထက ထန်းပင်ချောင် Grade-11 မှ မင်းရှိင်းထက်အောင်၏ ဖခင်အမည်မှန်မှာ ဦးစံထွေး ၁၀/ပမန(နိုင်)၁၄၆၃၃၅ ဖြစ်ပါကြောင်း။

ဦးစံထွေး

ဖခင်အမည်မှန်

သထုံမြို့နယ်၊ အထက (၄) သထုံကျောင်းမှ၂၀၂၆-၂၀၂۷ ပညာသင်နှစ်တွင် Grade- 10 တန်းခွဲ (B) မှ မနှင်းဝေဦး၏ဖခင် အမည်မှန်မှာ စောစိန်လှမောင် ၃/မ၀တ(နိုင်)၀၀၀၀۷۷ ဖြစ်ပါကြောင်း။

စောစိန်လှမောင်

မွေးသက္ကရာဇ်အမှန်

လွိုင်ကော်မြို့၊ ဒေါနိုးကူးရပ်ကွက်နေ ဦးသာလှိုင် ၏သား ဦးအောင်နိုင်ဦး (၂/လကန(နိုင်)၀၁၁၆၈၀) ၏ မွေးသက္ကရာဇ် အမှန်မှာ (၂၅-၅-၁၉၆၈) ဖြစ်ပါကြောင်း။

ကန့်ကွက်နိုင်ကြောင်းကြေငြာခြင်း

နေပြည်တော်၊ ပုဗ္ဗသီရိမြို့၊ မြေတိုင်းရုပ်ကွက်အမှတ် ၃/ပုပ္ပါးကုန်းရပ်၊ ပုပ္ပါးကုန်းရပ်ကွက်မှ မြေဧရိယာ(၀.၀၈၂)ဧကရှိ မြေကွက်အမှတ် (၃-၆၁၂)ကို နှစ် (၃၀) မြေငှားစာချုပ်ချထားပေးနိုင်ပါရန် မြေကွက်နေရာချထားပေးကြောင်း အကြောင်းကြားစာ၊ ရပ်ကွက်အုပ်ချုပ်ရေးမှူးထောက်ခံချက်၊ ရဲစခန်းထောက်ခံချက်၊ နိုင်ငံသားစိစစ်ရေးကတ်ပြား၊ အိမ်ထောင်စုစာရင်း၊ မြေပြင်မှတ်တမ်းဓာတ်ပုံများတင်ပြပြီး အမည်ပေါက် ဦးပွကြီး (ဘ)ဦးထွန်းတင် ၉/တကန(နိုင်) ၁၇၃၂၄၅ မှ လျှောက်ထားလာပါ၍ ကန့်ကွက်လိုသူများအနေဖြင့် တရားဝင်ပိုင်ဆိုင်မှုစာချုပ်စာတမ်းများ၊ တရားရုံးအမိန့်ဒီကရီများ အထောက်အထားခိုင်လုံစွာတင်ပြ၍ နေပြည်တော်စည်ပင်သာယာရေးကော်မတီ၊ မြို့ပြစီမံကိန်းနှင့် မြေစီမံခန့်ခွဲမှုဌာနသို့ ဤကြေညာချက်ပါသည့်ရက်မှစ၍ (၁၅) ရက်အတွင်း လာရောက်ကန့်ကွက်နိုင်ကြောင်းနှင့် သတ်မှတ်ကာလအတွင်း ကန့်ကွက်မှုမရှိပါက ဌာန၏လုပ်ထုံးလုပ်နည်းများနှင့်အညီ မြေပုံ/မြေရာဇဝင်ရေးကူးပေးပါရန် လျှောက်ထားလာပါသဖြင့် ကန့်ကွက်လိုသူများအနေဖြင့် တရားဝင်ပိုင်ဆိုင်မှုစာချုပ် စာတမ်းများ၊ တရားရုံး အမိန့်ဒီကရီများဖြင့် အထောက်အထားခိုင်လုံစွာတင်ပြ၍ နေပြည်တော်စည်ပင်သာယာရေးကော်မတီ၊ မြို့ပြစီမံကိန်းနှင့် မြေစီမံခန့်ခွဲမှုဌာနသို့ ဤကြေညာချက်ပါရှိသည့်ရက်မှစ၍ (၁၅) ရက်အတွင်း လာရောက်ကန့်ကွက်နိုင်ကြောင်းနှင့် သတ်မှတ်ကာလအတွင်း ကန့်ကွက်မှုမရှိပါက ဌာန၏လုပ်ထုံးလုပ်နည်းများနှင့်အညီ မြေပုံ၊ မြေရာဇဝင်ရေးကူးခွင့် လျှောက်ထားလာမှုအား ဆက်လက်ဆောင်ရွက်ပေးသွားမည်ဖြစ်ကြောင်း ကြေညာလိုက်သည်။

မြို့ပြစီမံကိန်းနှင့် မြေစီမံခန့်ခွဲမှုဌာန
နေပြည်တော်စည်ပင်သာယာရေးကော်မတီ

ကန့်ကွက်နိုင်ကြောင်းကြေညာခြင်း

ပြင်ဦးလွင်မြို့၊ ကုန်းဘောကျေးရွာနေ ကျွန်ပ်၏မိတ်ဆွေဖြစ်သော ဒေါက်တာချိုချိုတင့်(ဘ) ဦးခင်မောင်တင့် (၁၂/သဃက(နိုင်)၀၁၂၆၉၇)၏လွှဲအပ်ညွှန်ကြားချက်အရ အောက်ပါအတိုင်း အသိပေးကြေညာအပ်ပါသည်-

မန္တလေးတိုင်းဒေသကြီး၊ ပြင်ဦးလွင်မြို့၊ ထုံးဘိုကျေးရွာအုပ်စု၊ ကုန်းဘောကျေးရွာ၊ ကွင်းအမှတ် (၆၈၁-ဃ)။ ဦးပိုင်အမှတ် (၂၇)ထဲမှ အကွက်အမှတ် (၁)၊ မြေအကျယ်(၉၃x၁၀x၅၀x၅၀)ပေ အကျယ်အဝန်းရှိမြေကွက်နှင့် ယင်းမြေကွက်ပေါ်ရှိ အကျိုးခံစားခွင့်အရပ်ရပ်အားလုံး၏ အရှေ့လားသော်-လမ်း၊ အနောက်လားသော်-လမ်း၊ တောင်လားသော်- ဒေါ်ချိုချိုတင့်၏ အိမ်၊ မြောက်လားသော်- မန္တလေး-လားရှိုးလမ်း စသည့်မြေနယ်လေးရပ်အတွင်းရှိမြေကွက်အား (၂၀-၁၂-၂၀၁၄) ရက်စွဲပါ ဒေါ်တင်တင်မြင့်ထံမှ ဦးကျော်ရင်သည် "နှစ်ဦးသဘောတူရွာမြေ အရောင်းအဝယ်ကတိစာချုပ်" အရလည်းကောင်း၊ (၁၉-၁၂-၂၀၁၄) ရက်တွင် ဦးကျော်ရင်ထံမှ ဒေါ်သန်းသန်း၀င်းသည် "နှစ်ဦးသဘောတူရွာမြေ အရောင်းအဝယ်စာချုပ်"အရ လည်းကောင်း၊ (၁၀-၂-၂၀၁၈) ရက်တွင် ဒေါ်သန်းသန်း၀င်းထံမှ ဒေါက်တာချိုချိုတင့်သည် "အိမ်၊ မြေ အပြီးအိုင် အရောင်းအဝယ်ကတိစာချုပ်" အရလည်းကောင်း စာချုပ်ချုပ်ဆိုရ၀ယ်ယူခဲ့ပြီး ယနေ့အချိန်ထိ အဆောက်အအုံ ဆောက်လုပ်ကာ နေထိုင်လျက်ရှိပါသည်။ အဆိုပါ၀ယ်ယူထားသော မြေကွက်၏ အထက်တွင်ဖော်ပြထားသောစာချုပ် (၃) စောင်မှာ လွန်ခဲ့သော (၁)လခန့်က ခရီးသွားလာရင်း ပျောက်ဆုံးသွားခဲ့ပါသည်။

အဆိုပါစာချုပ်မူရင်း(၂)စောင်နှင့်မိတ္တူမှန် (၁)စောင်တို့အားတွေ့ရှိပါက ကျွန်ပ်ထံသို့ဖြစ်စေ၊ ကျွန်ပ်၏မိတ်ဆွေထံသို့ဖြစ်စေ လက်ရောက်အပ်နှံပေးပါရန်နှင့် မအပ်နှံခဲ့ပါက ထိန်းသိမ်းထားသူများအား တည်ဆဲတရား ဥပဒေအရ အရေးယူဆောင်ရွက်သွားမည်ဖြစ်ကြောင်း အများသိစေရန် အသိပေးကြေညာအပ်ပါသည်။

လွှဲအပ်ညွှန်ကြားသူ-
ဒေါက်တာချိုချိုတင့်
၁၂/သဃက(နိုင်)၀၁၂၆၉၇
ကုန်းဘောကျေးရွာ၊ ပြင်ဦးလွင်မြို့

လွှဲအပ်ညွှန်ကြားချက်အရ-
ဒေါ်ညီပလုံး (LL.B)
တရားလွှတ်တော်ရှေ့နေ (စဉ်-၁၆၄၈၀)
အမှတ်(၁၃၈)၊ ကွက်ပြင်(၃)၊ နှင်းဆီလမ်း၊
ရပ်ကွက်ကြီး(၁)၊ ပြင်ဦးလွင်မြို့၊
ဖုန်း-၀၉-၉၅၅၅၁၁၀၀၀၂

ရန်ကုန်တိုင်းဒေသကြီး၊ လှိုင်သာယာမြို့နယ်၊ မြေတိုင်းရပ်ကွက် (သ၈မ-၆)၊ ရန်ကြီးအောင်လမ်း၊ အမှတ် (၂၆၆-ခ)၊ အကျယ်အဝန်းပေ (၂၀ x ၆၀) ရှိသည့် မြေကွက်နှင့် ဒေါ်သန်းစိန် အမည်ပေါက် ပါမစ်မူရင်းအား အရောင်းအဝယ်ပြုလုပ်မည်ဖြစ်ပါ၍ ကန့်ကွက်နိုင်ပါကြောင်း အများသိစေရန်ကြေညာခြင်း

အထက်ဖော်ပြပါမြေကွက်နှင့် အကျိုးခံစားခွင့်အရပ်ရပ်အားလုံးတို့ကို ပါမစ်အမည်ပေါက် ဒေါ်သန်းစိန် အမွေဆက်ခံခွင့်အရ တရားဝင်လက်ရှိပိုင်ဆိုင်ပြီး အရှုပ်အရှင်းကင်းရှင်း၍ မိမိတို့၏သဘောဆန္ဒဖြင့် လွတ်လပ်စွာ လွှဲပြောင်းရောင်းချပိုင်ခွင့်ရှိကြောင်း ဝန်ခံကတိပြုပြောဆိုသူများဖြစ်သော ဒေါ်ခင်ခင်ရီ၊ ဒေါ်သန်းသန်း၀ေ၊ ဒေါ်သင်းသင်းလှိုင်၊ ဦးကြည်လွင်၊ ဦးသန်းအောင်၊ ဦးအေးမြ၊ ဦးသန်းလွင်၊ ဒေါ်သန္တာလှိုင်တို့ထံမှ ကျွန်ုပ်၏မိတ်ဆွေဖြစ်သော ဦးလွင်ကိုကိုဦး (၁၂/ကမတ(နိုင်)၀၁၁၄၇၁) မှ ဝယ်ယူရန် စရန်ငွေတစ်စိတ်တစ်ဒေသပေးချေထားပြီးဖြစ်ပါသည်။ ထိုကြောင့် အထက်ဖော်ပြပါ မြေကွက်နှင့်ပတ်သက်၍ ကန့်ကွက်လိုသူများရှိပါက ယနေ့မှစ၍ (၇) ရက်အတွင်း စာရွက်စာတမ်း မူရင်းများနှင့်တကွ အထောက်အထားခိုင်လုံစွာ ကျွန်ပ်ထံသို့ လူကိုယ်တိုင် လာရောက်ကန့်ကွက်နိုင်ပါသည်။ အကယ်၍ သတ်မှတ်ရက်အတွင်းလာရောက်ကန့်ကွက်ခဲ့ခြင်းမရှိခဲ့ပါက အဆိုပါအရောင်းအဝယ်အား ဥပဒေနှင့်အညီ ဆက်လက်ဆောင်ရွက်သွားပါမည် ဖြစ်ကြောင်း အများသိစေရန် ကြေညာအပ်ပါသည်။

လွှဲအပ်ညွှန်ကြားချက်အရ-
ဒေါ်သီဂီအေး (စဉ်-၁၄၈၁၉)
LL.B, D.B.L (တရားလွှတ်တော်ရှေ့နေ)
အမှတ် (၈၇/ခ)၊ နန္ဒဝန်လမ်း၊ (၂၀/က) ရပ်ကွက်၊
ဒဂုံမြို့သစ်(တောင်ပိုင်း)မြို့နယ်၊ ဖုန်း-၀၉-၄၂၀၆၉၁၅၅

ကန့်ကွက်နိုင်ကြောင်း အသိပေးကြေညာခြင်း

ပြင်ဦးလွင်မြို့၊ ရပ်ကွက်ကြီး (၈)၊ ကွင်း/အကွက်အမှတ် (၅/ပဒေသာ)၊ ဦးပိုင်အမှတ် (၁၇၉) ၊ မြေဧရိယာ (၀.၀၅၅) ဧကရှိ မြေကွက်အား မြေငှားဂရန် (ဂရန်သစ်)လျှောက်ထားနိုင်ရေး ဒေါ်ခင်မဦး ပါ (၄) ဦးမှ ဆက်လက်ဆောင်ရွက်သွားမည်ဖြစ်ပါသဖြင့် ကန့်ကွက်လိုသူများရှိပါက ပြင်ဦးလွင်ခရိုင်/မြို့နယ် အထွေထွေအုပ်ချုပ်ရေးဦးစီးဌာနရုံးသို့ ကြော်ငြာပါသည့်ရက်မှစ၍ (၁၅) ရက်အတွင်း မြေပိုင်ဆိုင်မှုအထောက်အထား ပြည့်စုံစွာဖြင့် လာရောက်ကန့်ကွက်နိုင်ပါကြောင်း ကြေညာအပ်ပါသည်။

မြို့နယ်အထွေထွေအုပ်ချုပ်ရေးဦးစီးဌာန
ပြင်ဦးလွင်မြို့

ရန်ကုန်တိုင်းဒေသကြီး၊ ဒဂုံမြို့သစ်(တောင်ပိုင်း)မြို့နယ်၊ မြေတိုင်းရပ်ကွက် (၅၃)၊ ပုလဲငွေရောင် (၃) လမ်း၊ အမှတ်(၆၉၅/က)၊ အကျယ်အဝန်းပေ(၁၀'x ၆၀')ရှိသည့် မြေကွက်နှင့် ဒေါ်မြင့်မြင့်စိန် (KMDE-၀၁၀၉၀၉) အမည်ပေါက်ပါမစ်မူရင်းအား အရောင်းအဝယ်ပြုလုပ်မည်ဖြစ်ပါ၍ ကန့်ကွက်နိုင်ပါကြောင်း အများသိစေရန်ကြေညာခြင်း

အထက်ဖော်ပြပါ အိမ်ခြံမြေနှင့် အကျိုးခံစားခွင့်အရပ်ရပ်အားလုံးတို့ကို တရားဝင်လက်ရှိပိုင်ဆိုင်ပြီး အရှုပ်အရှင်းကင်းရှင်း၍ မိမိတို့၏သဘောဆန္ဒဖြင့် လွတ်လပ်စွာ လွှဲပြောင်းရောင်းချ ပိုင်ခွင့်ရှိကြောင်း ဝန်ခံကတိပြုပြောဆိုသူဖြစ်သော ဒေါ်မြင့်မြင့်ချို (၁၂/ဥကတ(နိုင်)၀၂၉၆၂၁) ထံမှ ကျွန်ုပ်၏မိတ်ဆွေဖြစ်သော ဒေါ်အိသက်ကြိန်အောင် (၅/စကန(နိုင်)၁၅၆၁၀၀) မှ ဝယ်ယူရန် စရန်ငွေတစ်စိတ်တစ်ဒေသပေးချေထားပြီးဖ

ကန့်ကွက်နိုင်ကြောင်း ကြေညာခြင်း

နေပြည်တော်၊ ပုဗ္ဗသီရိမြို့၊ မဂ်လာဒီပရပ်ကွက်၊ မြေတိုင်းရပ်ကွက်အမှတ် ၃/မြို့မတောင်ရပ်၊ မြေဧရိယာ (၀.၁၅၃) ဧကရှိ မြေကွက်အမှတ် (၀–၁၃၃၀)ကို အမည်ပေါက် ဦးအောင်ကျော်ဦး(ဘ)ဦးသောင်းစိန် ၁၂/မရက(နိုင်)၀၃၀၉၂၂ မှ ဦးသန်းမြင့်(ဘ)ဦးမူ ၉/မနမ(နိုင်)၀၄၉၃၄၅ နှင့် မှတ်ပုံတင်အရောင်းအဝယ်စာချုပ် ချုပ်ဆိုရန်အတွက် မြေပုံ၊ မြေရာဇဝင်လျှောက်ထားလာပါသဖြင့် ကန့်ကွက်လိုသူများအနေဖြင့် တရားဝင်ပိုင်ဆိုင်မှုစာချုပ်စာတမ်းများ၊ တရားရုံး အမိန့်ဒီကရီများ အထောက်အထား ခိုင်လုံစွာတင်ပြ၍ မြို့ပြစီမံကိန်းနှင့် မြေစီမံခန့်ခွဲမှုဌာနသို့ ဤကြေညာချက်ပါရှိသည့်ရက်မှစ၍ (၁၅) ရက်အတွင်း နောက်ဆုံးထားပြီး လာရောက် ကန့်ကွက်နိုင်ကြောင်းနှင့် သတ်မှတ်ကာလအတွင်း ကန့်ကွက်မှုမရှိပါက ဌာန၏ လုပ်ထုံးလုပ်နည်းများနှင့်အညီ မြေပုံ၊ မြေရာဇဝင်လျှောက်ထားလာမှုအား ဆက်လက်ဆောင်ရွက်သွားမည်ဖြစ်ကြောင်း ကြေညာလိုက်သည်။

မြို့ပြစီမံကိန်းနှင့် မြေစီမံခန့်ခွဲမှုဌာန
နေပြည်တော်စည်ပင်သာယာရေးကော်မတီ

ကန့်ကွက်နိုင်ကြောင်း ကြေညာခြင်း

ဒဂ္ဂီဏာသီရိမြို့၊ ဒဂ္ဂီဏာသီရိရပ်ကွက်၊ မြေတိုင်းရပ်ကွက်အမှတ် (၁၅/ထန်းတပင်ရပ်)၊ မြေကွက်အမှတ်(၃-၆၀၀၈)၊ မြေဧရိယာ(၀.၀၅၅) ဧကရှိ ဦးဇင်မင်းစိုး(ဘ)ဦးသောင်းစိန် ၅/ကသန(နိုင်)၀၈၈၆၇၆ အမည်ပေါက် နှစ် (၃၀) မြေငှားစာချုပ် မြေကွက်ကို ဦးဇင်မင်းစိုးမှ ဒေါ်နီနီစန်း (ဘ) ဦးဘစန်း ၇/ပမန(နိုင်)၀၀၁၀၈၉ နှင့် အရောင်းအဝယ်မှတ်ပုံတင်စာချုပ် ချုပ်ဆိုရန် မြေပုံ၊ မြေရာဇဝင်ရေးကူးခွင့် လျှောက်ထားလာပါသဖြင့် ကန့်ကွက်လိုသူများအနေဖြင့် တရားဝင်ပိုင်ဆိုင်မှု စာချုပ်စာတမ်းများ၊ တရားရုံးအမိန့်ဒီကရီများ အထောက်အထားခိုင်လုံစွာတင်ပြ၍ နေပြည်တော်စည်ပင်သာယာရေးကော်မတီ၊ မြို့ပြစီမံကိန်းနှင့် မြေစီမံခန့်ခွဲမှုဌာနသို့ ဤကြေညာချက်ပါရှိသည့်ရက်မှစ၍ (၁၅) ရက်အတွင်း လာရောက် ကန့်ကွက်နိုင်ကြောင်းနှင့် သတ်မှတ်ကာလအတွင်း ကန့်ကွက်မှုမရှိပါက ဌာန၏လုပ်ထုံးလုပ်နည်းများနှင့်အညီ မြေပုံ၊ မြေရာဇဝင် လျှောက်ထားလာမှုအား ဆက်လက်ဆောင်ရွက်သွားမည်ဖြစ်ကြောင်း အသိပေး ကြေညာလိုက်သည်။

မြို့ပြစီမံကိန်းနှင့် မြေစီမံခန့်ခွဲမှုဌာန
နေပြည်တော်စည်ပင်သာယာရေးကော်မတီ

ကန့်ကွက်နိုင်ကြောင်း ကြေညာခြင်း

နေပြည်တော်၊ ပုဗ္ဗသီရိမြို့၊ ဇလနဒီပရပ်ကွက်၊ မြေတိုင်းရပ်ကွက်အမှတ် ၆/မြို့မရပ်၊ မြေဧရိယာ (၀.၁၀၆) ဧကရှိ မြေကွက်အမှတ် (၀–၂၀၆၈၉)ကို အမည်ပေါက် ဒေါ်အေးမိုမို(ဘ)ဦးလှခိုင် ၇/ပခန(နိုင်)၃၄၅၁၀၇၁ မှ ဒေါ်အိအိခိုင်(ဘ)ဦးသိန်းဟန် ၁၂/ဒဂန(နိုင်)၀၂၉၁၅၅ နှင့် အရောင်းအဝယ်မှတ်ပုံတင်စာချုပ် ချုပ်ဆိုရန်အတွက် မြေပုံ၊ မြေရာဇဝင်လျှောက်ထားလာပါသဖြင့် ကန့်ကွက်လိုသူများအနေဖြင့် တရားဝင်ပိုင်ဆိုင်မှုစာချုပ်စာတမ်းများ၊ တရားရုံးအမိန့်ဒီကရီများ အထောက်အထား ခိုင်လုံစွာတင်ပြ၍ မြို့ပြစီမံကိန်းနှင့် မြေစီမံခန့်ခွဲမှုဌာနသို့ ဤကြေညာချက်ပါရှိသည့်ရက်မှစ၍ (၁၅) ရက်အတွင်း နောက်ဆုံးထားပြီး လာရောက်ကန့်ကွက်နိုင်ကြောင်းနှင့် သတ်မှတ်ကာလအတွင်း ကန့်ကွက်မှုမရှိပါက ဌာန၏လုပ်ထုံးလုပ်နည်းများနှင့်အညီ မြေပုံ၊ မြေရာဇဝင် လျှောက်ထားလာမှုအား ဆက်လက်ဆောင်ရွက်သွားမည်ဖြစ်ကြောင်း အသိပေး ကြေညာလိုက်သည်။

မြို့ပြစီမံကိန်းနှင့် မြေစီမံခန့်ခွဲမှုဌာန
နေပြည်တော်စည်ပင်သာယာရေးကော်မတီ

ကန့်ကွက်နိုင်ကြောင်း ကြေညာခြင်း

ဒဂ္ဂီဏာသီရိမြို့၊ ဒဂ္ဂီဏာသီရိရပ်ကွက်၊ မြေတိုင်းရပ်ကွက်အမှတ် (၁၅/ထန်းတပင်ရပ်)၊ မြေကွက်အမှတ်(ဒ-ဖ၀၀၈)၊ မြေဧရိယာ(၀.၀၅၅) ဧကရှိ ဦးဇင်မင်းစိုး(ဘ)ဦးသောင်းစိန် ၅/ကသန(နိုင်)၀၈၈ဖ၇၆ အမည်ပေါက် နှစ် (၃၀) မြေငှားစာချုပ် မြေကွက်ကို ဦးဇင်မင်းစိုးမှ ဒေါ်နီနီစန်း (ဘ) ဦးဘစန်း ၇/ပမန(နိုင်)၀၀၁၀၈၉ နှင့် အရောင်းအဝယ်မှတ်ပုံတင်စာချုပ် ချုပ်ဆိုရန် မြေပုံ၊ မြေရာဇဝင်ရေးကူးခွင့် လျှောက်ထားလာပါသဖြင့် ကန့်ကွက်လိုသူများအနေဖြင့် တရားဝင်ပိုင်ဆိုင်မှု စာချုပ်စာတမ်းများ၊ တရားရုံးအမိန့်ဒီကရီများ အထောက်အထား ခိုင်လုံစွာတင်ပြ၍ နေပြည်တော်စည်ပင်သာယာရေးကော်မတီ၊ မြို့ပြစီမံကိန်းနှင့် မြေစီမံခန့်ခွဲမှုဌာနသို့ ဤကြေညာချက်ပါရှိသည့်ရက်မှစ၍ (၁၅) ရက်အတွင်း လာရောက် ကန့်ကွက်နိုင်ကြောင်းနှင့် သတ်မှတ်ကာလအတွင်း ကန့်ကွက်မှုမရှိပါက ဌာန၏လုပ်ထုံးလုပ်နည်းများနှင့်အညီ မြေပုံ၊ မြေရာဇဝင် လျှောက်ထားလာမှုအား ဆက်လက်ဆောင်ရွက်သွားမည်ဖြစ်ကြောင်း အသိပေး ကြေညာလိုက်သည်။

မြို့ပြစီမံကိန်းနှင့် မြေစီမံခန့်ခွဲမှုဌာန
နေပြည်တော်စည်ပင်သာယာရေးကော်မတီ

ကန့်ကွက်နိုင်ကြောင်း ကြေညာခြင်း

နေပြည်တော်၊ ဗဒျှသီရိမြို့၊ အောင်ဇေယျရပ်ကွက်၊ မြေတိုင်းရပ်ကွက်အမှတ် (၃/ညောင်ပင်ပိုင်း)ရှိ ဦးကျော်ဇေယျ(ဘ)ဦးသာညီ ၈/မသန(နိုင်)၀၀၀၃၈၄ အမည်ပေါက်နှစ်(၃၀)မြေငှားစာချုပ် မြေကွက်အမှတ်(၁၀၈)၊ ဧရိယာ(၀.၀၈၂)ဧကအား အမည်ပေါက်သူမှ မြေငှားစာချုပ်၊ နိုင်ငံသားစိစစ်ရေးကတ်၊ အိမ်ထောင်စုလူဦးရေစာရင်းမှုရင်းများ တင်ပြပြီး ဒေါ်ချယ်ရီလှမောင်(ဘ)ဦးလှမောင် ၉/မကန(နိုင်)၀၇၉၆၆၁ နှင့် မှတ်ပုံတင် အရောင်းအဝယ်စာချုပ် ချုပ်ဆိုရန်အတွက် မြေပုံ၊ မြေရာဇဝင် ရေးကူးခွင့် လျှောက်ထားလာပါသဖြင့် ကန့်ကွက်လိုသူများအနေဖြင့် တရားဝင်ပိုင်ဆိုင်မှုစာချုပ်စာတမ်းများ၊ တရားရုံးအမိန့်ဒီကရီများ အထောက်အထားခိုင်လုံစွာတင်ပြ၍ နေပြည်တော်စည်ပင်သာယာရေးကော်မတီ၊ မြို့ပြစီမံကိန်းနှင့် မြေစီမံခန့်ခွဲမှုဌာနသို့ ဤကြေညာချက်ပါရှိသည့်ရက်မှစ၍ (၁၅) ရက်အတွင်း လာရောက် ကန့်ကွက်နိုင်ကြောင်းနှင့် သတ်မှတ်ကာလအတွင်း ကန့်ကွက်မှုမရှိပါက ဌာန၏လုပ်ထုံးလုပ်နည်းများနှင့်အညီ မြေပုံ၊ မြေရာဇဝင် လျှောက်ထားလာမှုအား ဆက်လက်ဆောင်ရွက်သွားမည်ဖြစ်ကြောင်း အသိပေး ကြေညာလိုက်သည်။

မြို့ပြစီမံကိန်းနှင့် မြေစီမံခန့်ခွဲမှုဌာန
နေပြည်တော်စည်ပင်သာယာရေးကော်မတီ

အများသိစေရန် အသိပေးကြော်ငြာခြင်း

နေပြည်တော်၊ ဒဂ္ဂီဏာသီရိမြို့နယ်၊ဒဂ္ဂီဏာသီရိရပ်ကွက်၊ မြေတိုင်းရပ်ကွက်အမှတ် ၈/ဒဂ္ဂီဏာသီရိတောင်ရပ်၊ ဦးပိုင်မြေကွက်အမှတ် (၃-၃၂၄၈၈၇) အကျယ်အဝန်း(၈၀x၈၀)ပေ၊ ဧရိယာ(၀.၁၄၆)ဧကကျယ်ဝန်းသော မြေကွက်သည် နေပြည်တော် စည်ပင်သာယာရေးကော်မတီ၊ မြို့ပြစီမံကိန်းနှင့်မြေစီမံခန့်ခွဲမှုဌာနတွင် ဒေါ်စန္ဒာတင့်လွင် အမည်ဖြင့် အမည်ပေါက် ပြောင်းလဲထားသောမြေကွက်ဖြစ်ပါသည်။ အဆိုပါမြေကွက်အား အမည်ပေါက်ပိုင်ရှင် ဒေါ်စန္ဒာတင့်လွင် ထံမှ စာချုပ်ချုပ်ဆိုဝယ်ယူထားသူ ဦးရဲကျော်မိုး ၁၂/ ရကန(နိုင်)၀၀၀၂၆၀ မှ ၎င်းသာလျှင် တရားဝင် ဝယ်ယူပိုင်ဆိုင်ထားသူဖြစ်၍ လွဲပြောင်းရောင်းချခွင့်ရှိသူဖြစ်သော ကြောင့် ရောင်းချလိုကြောင်း အဆိုပြုကမိုးလုမိုးလာရာ ကျွန်ပ်၏မိတ်ဆွေဖြစ်သူ ဒေါ်ခင်မိုမို့ ၁၄/ပသန(နိုင်)၀၁၆၃၄၉ ဝယ်ယူလိုပါသဖြင့် ရောင်းကြေးငွေများ၏ တစ်စိတ်တစ်ဒေသဖြစ်သော ငွေတစ်ချို့အား စရန်ငွေအဖြစ် ပေးချေထားပြီး ဖြစ်ပါသည်။ အဆိုပါမြေကွက်အား အရောင်းအဝယ်ပြုလုပ်ခြင်းနှင့် ပတ်သက်၍ ကန့်ကွက်လိုသူများရှိပါက ပိုင်ဆိုင်မှုစာရွက်စာတမ်းအထောက်အထားမူရင်း များနှင့်တကွ ဤကြော်ငြာပါသည့်ရက်မှစ၍ (၇) ရက်အတွင်း ကျွန်ပ်ထံသို့ လူကိုယ်တိုင် လာရောက်ကန့်ကွက်နိုင်ပါသည်။ အကယ်၍ ထိုသတ်မှတ်ရက်အတွင်း ကန့်ကွက်မည့်သူတစ်ဦးတစ်ယောက်မျှမရှိပါက အရောင်းအဝယ်ကိစ္စရပ်များကို ဥပဒေနှင့်အညီ ပြီးဆုံးသည်အထိ ဆက်လက်ပြုလုပ်ဆောင်ရွက်သွားမည်ဖြစ်ပါကြောင်း အများသိစေရန် အသိပေး ကြေညာအပ်ပါသည်။

လွှဲအပ်ညွှန်ကြားချက်အရ –
ဦးအောင်နိုင်ဝင်း LL.B, WIPO (Switzerland)
တရားလွတ်တော်ရှေ့နေ (စဉ်–၁၂၃၉၄/၂၀၁၇)
အမှတ်(၈/၈၂)၊ ပန်ခင်း(၁)၊ စံပယ်လမ်း၊ ရွာကောက်ရပ်ကွက်၊ ပျဉ်းမနားမြို့
နေပြည်တော်၊ ဖုန်း–၀၉–၄၀၁၃၃၄၆၆၈၊ ၀၉–၇၅၀၅၃၄၆၆၈

အထူးကိုယ်စားလှယ်လွှဲစာ ပြန်လည်ရုပ်သိမ်းကြောင်းကြေညာခြင်း

ကျွန်တော် ဦးအောင်ကျော်ဦး (ဘ) ဦးစံဌေး (၇/ပခန(နိုင်)၁၈၀၀၆၅) မှ ပုဗ္ဗသီရိမြို့နယ်၊ မြေကွက်အမှတ် (၂၂၃၁၉)၊ ဧရိယာ(၀.၁၁၀)ဧကရှိ မြေနှင့် ပတ်သက်၍ နေပြည်တော် စာချုပ်စာတမ်းမှတ်ပုံတင်ရုံး၏ စာချုပ်အမှတ် (၅၇၅/၂၀၁၃)၊ (၂၅–၄–၂၀၁၃) ရက်စွဲဖြင့် ဦးဝင်းမျိုးအောင်(ဘ)ဦးမြင့်တင် (၈/ခမန(နိုင်)၁၀၅၇၃၂) သို့ လွှဲအပ်ထားသော အထူးကိုယ်စားလှယ် လွှဲစာကို (၁၂–၈–၂၀၂၆) ရက်မှစ၍ အပြီးအပိုင် ရုပ်သိမ်းပါကြောင်း အသိပေး ကြေညာလိုက်ပါသည်။

ဦးအောင်ကျော်ဦး ၇/ပခန(နိုင်)၁၈၀၀၆၅
ဖုန်း– ၀၉– ၄၄၄၆၅၅၅၃၄

ကန့်ကွက်နိုင်ကြောင်း အသိပေးကြေညာခြင်း

ပြင်ဦးလွင်မြို့၊ ရပ်ကွက်ကြီး(၈)၊ ကွင်း/အကွက်အမှတ် ၇/ပဒေသာ၊ ဦးပိုင်အမှတ် (၃၄၁)၊ မြေဧရိယာ (၀.၁၁၀) ဧကရှိ မြေကွက်အား မြေငှားဂရန် (အမည်ပြောင်း) လျှောက်ထားနိုင်ရေး ဦးတင်တိုးပါ (၂) ဦးမှ ဆက်လက်ဆောင်ရွက်သွားမည် ဖြစ်ပါသဖြင့် ကန့်ကွက်လိုသူများရှိပါက ပြင်ဦးလွင်ခရိုင်/မြို့နယ်အထွေထွေ အုပ်ချုပ်ရေးဦးစီးဌာနရုံးသို့ ကြော်ငြာပါသည့်ရက်မှစ၍ (၁၅) ရက်အတွင်း မြေပိုင်ဆိုင်မှု အထောက်အထားပြည့်စုံစွာဖြင့် လာရောက်ကန့်ကွက်နိုင်ပါကြောင်း ကြေညာ အပ်ပါသည်။

မြို့နယ်အထွေထွေအုပ်ချုပ်ရေးဦးစီးဌာန
ပြင်ဦးလွင်မြို့

ကန့်ကွက်နိုင်ကြောင်း ကြေညာခြင်း

ဒဂ္ဂီဏာသီရိမြို့၊ ဒဂ္ဂီဏာသီရိရပ်ကွက်၊ မြေတိုင်းရပ်ကွက်အမှတ် (၉/ဒဂ္ဂီဏာသီရိတောင်ရပ်)၊ မြေကွက်အမှတ် (၃-၃၁၈၉၃)၊ မြေဧရိယာ (၀.၁၄၆) ဧကရှိ ဒေါ်နီနီလွင်(ဘ)ဦးမောင်မောင် ၉/လ၀နမ(နိုင်)၀၀၂၁၅၅ အမည်ပေါက် နှစ်(၃၀)မြေငှား စာချုပ်မြေကွက်ကို ဒေါ်နီနီလွင်မှ ဦးရဲမင်းစိုး(ဘ)ဦးလှစိုး ၉/မရမ(နိုင်)၀၀၀၄၈၉ နှင့် အရောင်းအဝယ်မှတ်ပုံတင်စာချုပ် ချုပ်ဆိုရန် မြေပုံ၊ မြေရာဇဝင်ရေးကူးခွင့် လျှောက်ထားလာပါသဖြင့် ကန့်ကွက်လိုသူများအနေဖြင့် တရားဝင်ပိုင်ဆိုင်မှု စာချုပ်စာတမ်းများ၊ တရားရုံးအမိန့်ဒီကရီများ အထောက်အထား ခိုင်လုံစွာတင်ပြ၍ နေပြည်တော်စည်ပင်သာယာရေးကော်မတီ၊ မြို့ပြစီမံကိန်းနှင့် မြေစီမံခန့်ခွဲမှုဌာနသို့ ဤကြေညာချက်ပါရှိသည့်ရက်မှစ၍ (၁၅) ရက်အတွင်း လာရောက် ကန့်ကွက်နိုင်ကြောင်းနှင့် သတ်မှတ်ကာလအတွင်း ကန့်ကွက်မှုမရှိပါက ဌာန၏လုပ်ထုံးလုပ်နည်းများနှင့်အညီ မြေပုံ၊ မြေရာဇဝင် လျှောက်ထားလာမှုအား ဆက်လက်ဆောင်ရွက်သွားမည်ဖြစ်ကြောင်း အသိပေး ကြေညာလိုက်သည်။

မြို့ပြစီမံကိန်းနှင့် မြေစီမံခန့်ခွဲမှုဌာန
နေပြည်တော်စည်ပင်သာယာရေးကော်မတီ

အများသိစေရန် ကြေညာခြင်း

မန္တလေးမြို့၊ မဟာအောင်မြေခရိုင်၊ ချမ်းအေးသာစံမြို့နယ်၊ ကန်ကောက် ရပ်ကွက်၊ အကွက်အမှတ်(၅၁၄/၆)၊ ဦးပိုင်အမှတ်(၂၄၇–က)၊ ဧရိယာ (၀.၀၄၀၄) ဧကရှိ ဦးချစ်သိန်း အမည်ပေါက် ဂရန်မြေကွက်နှင့် မြေကွက်ပေါ်ရှိ ပိုင်ဆိုင် အကျိုးခံစားခွင့်များအားလုံးတို့ကို လွှဲပြောင်းရောင်းချပိုင်ခွင့်ရှိကြောင်း ဝန်ခံ ကတိပြုသူ ဦးချစ်သိန်း(ဘ)ဦးတင်ဝိုင်း ၉/ပသက(နိုင်)၀၆၆၈၇၇ ထံမှ ကျွန်ပ်၏ မိတ်ဆွေက ဝယ်ယူရန် သဘောတူညီပြီး စရန်ငွေတစ်ချို့တစ်ဝက်ကို ပေးချေထားပြီး ဖြစ်ပါသည်။

သို့ဖြစ်ပါ၍ အဆိုပါ ဂရန်မြေကွက် အရောင်းအဝယ်ကိစ္စနှင့် ပတ်သက်၍ ကန့်ကွက်လိုသူများရှိပါက ဤကြေညာသည့်ရက်မှ (၇) ရက်အတွင်း ခိုင်လုံသော အထောက်အထား စာချုပ်စာတမ်းမူရင်းများနှင့်အတူ ကျွန်ပ်ထံသို့ ဖြစ်စေ၊ ဝယ်ယူသူ ကျွန်ပ်၏မိတ်ဆွေထံသို့ဖြစ်စေ လာရောက်ကန့်ကွက်နိုင်ပါသည်။ အကယ်၍ သတ်မှတ်ရက်အတွင်း ကန့်ကွက်မည့်သူမရှိပါက ဤအရောင်းအဝယ် ကိစ္စကို ဥပဒေနှင့်အညီ ဆက်လက်ဆောင်ရွက်သွားမည်ဖြစ်ကြောင်း အများသိ စေရန် ကြေညာအပ်ပါသည်။

လွှဲအပ်ညွှန်ကြားသူ–
ဒေါ်နွယ်နွယ်ဝင်း
၉/ပသက(နိုင်)၀၉၀၉၇၂

လွှဲအပ်ညွှန်ကြားချက်အရ–
ဦးညီညီချစ်၊ တရားလွတ်တော်ရှေ့နေ(စဉ်–၄၃၆၀)
B.Sc, M.Sc (physics), D.B.L, H.G.P, RL (ADVOCATE)
ဒေါ်မိုးမိုးခိုင်(စဉ်–၁၃၀၂၆)၊
ဒေါ်ရတနာချစ်စု (စဉ်–၁၃၃၄၆)
ဒေါ်သန်းသန်းစိုး(စဉ်–၁၅၂၆၇)
(တရားလွတ်တော်ရှေ့နေများ)
၈၇ အေ–လမ်း၊ ၃၄ လမ်း x ၃၅ လမ်းကြား၊
မန္တလေးမြို့၊
Ph–09–2003690, 09–2050566

ကန့်ကွက်နိုင်ကြောင်းကြော်ငြာခြင်း

ကျောက်ပန်းတောင်းမြို့၊ မြို့မတောင်ရပ်ကွက်၊ ကွင်းအမှတ်(၂၀၆၉–ခ)၊ ကျောက်ပန်းတောင်း တောင်ကွင်း၊ မြေကွက်အမှတ်(၁၀၀/၁၂)၊ မြေဧရိယာ(၀.၀၂၈) ဧကအား လူနေထိုင်အသုံးပြုရန်အတွက် ဦးချမ်းဟိန်း ၉/ကပတ(နိုင်)၁၆၉၃၃၅ မှ မှတ်ပုံတင်မိတ္တူ၊ အိမ်ထောင်စုစာရင်းပုံစံ(ဖ၆/ဖ)မိတ္တူ၊ ကျွမ်းကျိန် ဆိုချက်၊ ရပ်ကွက်အုပ်ချုပ်ရေးမှူး ထောက်ခံချက်တို့နှင့်အတူ လာရောက်ကထားလာပါသဖြင့် ကန့်ကွက်လိုသူများရှိပါက ကြော်ငြာသည့်ရက်မှ (၁၅) ရက်အတွင်း အထောက်အထားခိုင်လုံစွာဖြင့် လာရောက်ကန့်ကွက်နိုင်ကြောင်းနှင့် သတ်မှတ်ရက်ကုန်ဆုံးသည့်အထိ ကန့်ကွက်သူမရှိပါက ဥပဒေ၊ နည်းဥပဒေလုပ်ထုံးလုပ်နည်းနှင့်အညီ ဆက်လက်ဆောင်ရွက်သွားမည်ဖြစ်ပါကြောင်း ကြေညာလိုက်သည်။

မြို့နယ်အထွေထွေအုပ်ချုပ်ရေးဦးစီးဌာန၊ ကျောက်ပန်းတောင်းမြို့

အများသိစေရန်ကြေညာခြင်း

မန္တလေးမြို့၊ ချမ်းမြသာစည်မြို့နယ်၊ မြို့သစ်(၂)ရပ်ကွက်၊ အကွက်အမှတ် (ဆ–၂)၊ ဦးပိုင်အမှတ်(၁၈၉)၊ ဧရိယာ(၀.၀၅၅၁)ဧက အကျယ်အဝန်း၅ ဂရန် မြေကွက်အား ဂရန်အမည်ပေါက်သည့်တပ်ကြပ်ကြီးထွန်းညွှန့်မှ မြေကွက်၏ အရှေ့ဘက်ခြမ်း(၃၀x၄၀)ပေအား ကျွန်မ ဒေါ်သင်းသင်းခိုင်သို့ အရောင်းအဝယ် ကတိစာချုပ်ဖြင့် လွှဲပြောင်းရောင်းချခဲ့သဖြင့် ဝယ်ယူကာ လက်ရှိထားပိုင်ဆိုင် လျက်ရှိပါသည်။

အဆိုပါ အရောင်းအဝယ်ကတိစာချုပ်တွင် မှတ်ပုံတင်အရောင်းအဝယ် စာချုပ်အား ချုပ်ဆိုပေးပါမည်ဟု ဝန်ခံကတိပြုထားသည်ဖြစ်၍ (၂၁–၈–၂၀၂၆) ရက် နောက်ဆုံးထားပြီး ကျွန်ပ်ထံသို့ ဆက်သွယ်၍ မှတ်ပုံတင် အရောင်းအဝယ် စာချုပ်အား ချုပ်ဆိုပေးပါရန် အသိပေး အကြောင်းကြားပါသည်။ သတ်မှတ်ရက် ကျော်လွန်ပြီးနောက် မှတ်ပုံတင်အရောင်းအဝယ် စာချုပ်အား ချုပ်ဆိုပေးရန် ပျက်ကွက်ပါက ဥပဒေနှင့်အညီ ဆက်လက်ဆောင်ရွက်သွားမည်ဖြစ်ပါကြောင်း တပ်ကြပ်ကြီး ထွန်းညွှန့်နှင့် အများသိစေရန် အသိပေး ကြေညာအပ်ပါသည်။

ဒေါ်သင်းသင်းခိုင် (ဘ) ဦးဘိုးငွေ
အကွက်အမှတ်(ဆ–၂)၊ မြို့သစ်(၂)ရပ်ကွက်၊ ချမ်းမြသာစည်မြို့နယ်၊မန္တလေးမြို့
ဖုန်း–၀၉– ၇၇၇၇၇၁၁၂ ၂

အများသိစေရန်

သန်လျင်မြို့၊ အမှုထမ်းအောင်ချမ်းသာ–၁၊ အကွက်အမှတ်–၂၅၊ ဗိုလ်ချုပ်ရေနံစက်၊ ဦးပိုင်အမှတ် ၅/၂၊ ဧရိယာ(၀.၀၅၅)ဧက၊ တဝတစ၏ ၂၆–၉–၁၉၈၉ ရက်စွဲပါ စာအမှတ် ၃၈၀/၃–၂/တဝတ နှင့် အမှုတွဲအမှတ် ၄၈/လန(သန်လျင်)/၈၉ အရ လ/နှ–၃၉ ခွင့်ပြုမိန့်ရပြီး ဦးသိန်းထွန်းအမည်ပေါက်မြေကွက်ကို ဦးသိန်းထွန်းထံမှ ဆက်စပ် စာချုပ်အဆက်ဆက်ဖြင့် ဝယ်ယူ၍ လက်ရှိပိုင်ဆိုင်သူ ဦးဇော်ထွဋ်နိုင် ၁၂/ လမန(နိုင်)၁၃၀၃၁၄ ထံမှ ဦးညွှန့်လွင် ၁၂/သကတ(နိုင်)၀၀၃၉၆၂ က ဝယ်ယူ၍ လက်ရှိပိုင်ဆိုင်ထားသူဖြစ်ပါသည်။ ယင်းမြေကွက်တွင် ကျူးကျော်ဝင်ရောက်နေထိုင်ခြင်း၊ လွှဲပြောင်းရောင်းချခြင်း၊ အခြားတစ်နည်းနည်းဖြင့် လွှဲပြောင်းခြင်းမပြု လုပ်ရန်နှင့် လိုက်နာခြင်းမရှိပါက ဥပဒေနှင့်အညီ တရားစွဲဆိုအရေးယူသွားမည် ဖြစ်ကြောင်း ကြေညာပါသည်။

လွှဲအပ်ညွှန်ကြားသူ–
ဦးညွှန့်လွင်
၁၂/သကတ(နိုင်)၀၀၃၉၆၂

လွှဲအပ်ညွှန်ကြားချက်အရ–
ဦးစိုးဟန်
တရားလွတ်တော်ရှေ့နေ(စဉ်–၅၅၁)
အမှတ် ၃၇၊ ဘုရားကုန်းမြို့ပြကွက်သစ်၊ သန်လျင်မြို့
ဖုန်း–၀၉–၂၅၀၀၃၃၄၉၀

ကန့်ကွက်နိုင်ပါသည်

ရန်ကုန်မြို့၊ အင်းစိန်မြို့နယ်၊ မြေတိုင်းရပ်ကွက်အမှတ်– ၃၉၈၊ မြေကွက်အမှတ် ၂၁/ခ၊ ဧရိယာ(၀.၁၃၉)ဧက၊ မြေကွက်အမှတ် ၂၂/ခ ၊ ဧရိယာ (၀.၀၈၈)ဧက၊ မြေအမျိုးအစား– A ရွာမြေ ၃(က)ရပ်မြီး (အိမ်ယာမြေထုတ်ပေး)မြေကွက်(၂)ကွက် နှင့်ယင်းမြေကွက်တည်ရှိရာ အမှတ်(၇/၁၃)၊ သီရိမင်္ဂလာ(၁၅)လမ်း၊ ရွာမအရှေ့ ရပ်ကွက်၊ အင်းစိန်မြို့နယ်၊ ရန်ကုန်မြို့ဟုခေါ်တွင်သော မြေကွက်ပေါ်ရှိအကျိုး ခံစားခွင့်အားလုံးတို့ကို လက်ရှိမြေအမည်ပေါက်ပိုင်ဆိုင်၍ ရောင်းချပိုင်ခွင့်ရှိကြောင်း ဝန်ခံသူများဖြစ်သော ဒေါ်ဌေးဌေးဝင်း (၉/မခန(နိုင်)၁၄၂၁၀၆)နှင့် ဒေါ်ခင်မာရီ (၉/မခန (နိုင်)၀၆၉၅၀၉)ထံမှ အပြီးအပိုင်ဝယ်ယူရန် ကျွန်ပ်၏မိတ်ဆွေမှ စရန်ငွေပေးချေထားပြီး အဆိုပါရောင်းဝယ်ခြင်းနှင့်စပ်လျဉ်း၍ အကျိုးသက်ဆိုင်သူများရှိပါက ဤကြော်ငြာပါ သည့်နေ့မှ (၇)ရက်အတွင်း ကျွန်ပ်ထံပိုင်ဆိုင်မှုစာရွက်စာတမ်းမူရင်းများဖြင့် လာရောက် ကန့်ကွက်နိုင်ပါသည်။ ကန့်ကွက်မည့်သူမရှိပါက အရောင်းအဝယ်ကို ဥပဒေနှင့်အညီ ပြီးဆုံးသည်အထိဆောင်ရွက်သွားမည်ဖြစ်ကြောင်း အများသိစေရန်ကြေညာအပ်ပါသည်။

လွှဲအပ်ညွှန်ကြားချက်အရ — **ဦးစောတာကမေ (LL.B, D.B.L, D.M.L)** **တရားလွတ်တော်ရှေ့နေ(စဉ်–၅၅၁)**
တိုက် ၉/၁၁၊ မြေညီထပ်၊ ၃၆ လမ်း၊ ကျောက်တံတားမြို့နယ်၊ ရန်ကုန်မြို့၊ **ဖုန်း–၀၉၄၄၈၀၃၃၂၂**

ကန့်ကွက်နိုင်ပါကြောင်းအများသိစေရန်ကြေညာခြင်း

ရန်ကုန်တိုင်းဒေသကြီး၊ သန်လျင်ခရိုင်၊ကျောက်တန်းမြို့နယ်၊ ရွှေပြည်သာယာ အမှတ်(၂) တပ်ရာကုန်း ကွက်သစ်ရပ်ကွက်၊ မြေကွက်အမှတ် (၄၇၂)၊ ဦးဇော်ဝင်း (ဘ)ဦးစန်းရီ (၁၂/ပဇတ(နိုင်)၀၁၁၁၅၀)/ဒေါ်သီတာစန်းရီ ၄င်းတို့၏အမည်ပေါက် (ပါမစ်)မြေအမျိုးအစားဖြစ်ပြီး(၄၀x၆၀)ပေ မြေနှင့်မြေပေါ်ရှိအကျိုးခံစားခွင့် အရပ် ရပ်အားလုံးတို့၊တို့ကို အရပ်ကတိစာချုပ်အဆက်စပ်များအရဝယ်ယူပိုင်ဆိုင်ခဲ့သူ ဒေါ်သန်းသန်းရီ (၇/ပခန(နိုင်)၀၁၄၆၂၁) ထံမှ ကျွန်ပ်၏မိတ်ဆွေ ဒေါ်နေ၁ပ်မီးလယ် ယယ်သင်း (၁၄/ပသန(နိုင်)၂၀၇၃၃၁) မှ အပြီးအပိုင် ဝယ်ယူရန်အတွက်စရန်ငွေ တစ်စိတ်တစ်ဒေသပေးချေထားပြီး ဖြစ်ပါသည်။ ၄င်းအရောင်းအဝယ်အား ကန့်ကွက် လိုသူများရှိပါက ကျွန်ပ်ထံသို့ တိကျခိုင်လုံသော တရားဝင်စာချုပ်စာတမ်းများ နှင့်တကွ ဤကြော်ငြာပါသည့်ရက်မှစ၍ (၁၄) ရက်အတွင်း လာရောက်ကန့်ကွက် နိုင်ပါသည်။ ကန့်ကွက်ခြင်းမရှိပါက ဥပဒေနှင့်အညီ အရောင်းအဝယ်ကို ဆက်လက် ဆောင်ရွက်သွားမည် ဖြစ်ပါကြောင်း အများသိစေရန် ကြေညာအပ်ပါသည်။

လွှဲအပ်ညွှန်ကြားသူ–
ဒေါ်နေ၁ပ်မီးလယ်ယယ်သင်း
(၁၄/ပသန(နိုင်)၂၀၇၃၃၁)

လွှဲအပ်ညွှန်ကြားချက်အရ–
ဦးသက်အောင်(LL.B)
စဉ်–၁၄၂၃
တရားလွတ်တော်ရှေ့နေ
အမှတ် ၁၁၊ စုပေါင်းရုံးပတ်လမ်း၊ (၃၇)ရပ်ကွက်၊
ဒဂုံမြို့သစ်(မြောက်ပိုင်း)မြို့နယ်၊ ရန်ကုန်တိုင်းဒေသကြီး။
ဖုန်း–၀၉–၄၀၁၅၄၃၁၀၁၊ ၀၉–၆၉၄၉၉၅၂၅

ကန့်ကွက်နိုင်ကြောင်း အများသိစေရန်ကြေညာခြင်း

ရန်ကုန်တိုင်းဒေသကြီး၊ ဒဂုံမြို့နယ်၊ ယောမင်းကြီးရပ်ကွက်၊ ဗိုလ်ရာညွှန့်လမ်း၊ အမှတ်(၅၁)၊ (၄)ခန်းတွဲ(၆)ထပ်တိုက်၏(စတုတ္

ဖခင်အမည်မှန်

မွန်ပြည်နယ်၊ မုဒုံမြို့၊ အထက (၁) ဒွါဒသမတန်းမှ မစုနဒီချို ၏ဖခင် အမည်မှန်မှာ ဦးမောင်ချို ၃/ကဆက (နိုင်) ဝ၄၉၉၇၈ ဖြစ်ပါကြောင်း။

ဦးမောင်ချို

ဖောင်းကြွနံပါတ်ပြားပျောက် လျှောက်ထားခြင်း

ယာဉ်အမှတ် 71W/98846 ၏ ဖောင်းကြွနံပါတ်ပြားပျောက်ဆုံး၍ ထုတ်ပေးပါရန် လျှောက်ထားလာပါသဖြင့် ယခင်ထုတ်ပေးခဲ့သည့် ဖောင်းကြွနံပါတ်ပြား ပျက်ပြယ်ပါကြောင်း အများသိစေရန် ကြေညာအပ်ပါသည်။

ကညန၊
ခရိုင်ရုံး(မန္တလေးတောင်ပိုင်း)

ယာဉ်မှတ်ပုံတင်စာအုပ်မိတ္တူ (ကမ-၃)လျှောက်ထားခြင်း

ယာဉ်အမှတ် 72W/16107 Honda Wave 100 ယာဉ်လက်ဝယ်ရှိသူ ဒေါ်နန်းခမ်းမွန်း ၁၃/ဟပန(နိုင်) ဝစစဘ၃၆ က (ကမ-၃)ပျောက်ဆုံး၍ မိတ္တူထုတ်ပေးရန် လျှောက်ထားလာပါသည်။ ကန့်ကွက်လိုပါက ခိုင်လုံသော အထောက်အထားများဖြင့် ကြော်ငြာသည့်ရက်မှ ရက် (၃၀) အတွင်း အောက်ဖော်ပြပါရုံးသို့ လူကိုယ်တိုင် လာရောက်ကန့်ကွက်နိုင်ပါသည်။

ကညန၊
ရှမ်းပြည်နယ်ရုံး(တောင်ကြီး)

ယာဉ်မှတ်ပုံတင်စာအုပ်မိတ္တူ (ကမ-၃) လျှောက်ထားခြင်း

ယာဉ်အမှတ် 37W/67411 Kenbo-110 ယာဉ်လက်ဝယ်ရှိသူ ဦးခွန်ထွန်းလှိုင် ၁၃/ကတလ(နိုင်) ဝ၁၁ဝ၀၁ က (ကမ-၃)ပျောက်ဆုံး၍ မိတ္တူထုတ်ပေးရန် လျှောက်ထားလာပါသည်။ ကန့်ကွက်လိုပါက ခိုင်လုံသော အထောက် အထားများဖြင့် ကြော်ငြာသည့်ရက်မှ ရက် (၃၀) အတွင်း အောက်ဖော်ပြပါရုံးသို့ လူကိုယ်တိုင် လာရောက်ကန့်ကွက်နိုင်ပါသည်။

ကညန၊
ရှမ်းပြည်နယ်ရုံး(တောင်ကြီး)

ယာဉ်မှတ်ပုံတင်စာအုပ် မိတ္တူလျှောက်ထားခြင်း

ယာဉ်အမှတ် 62W/37260 Kamax –125, M/C ယာဉ်လက်ဝယ်ရှိသူ ဦးဝဏ္ဏအောင် ၉/အမရ(နိုင်) ၁၅၁၁၃၃ က (ကမ-၃)ပျောက်ဆုံး၍ မိတ္တူထုတ်ပေးရန် လျှောက်ထားလာပါသည်။ ကန့်ကွက်လိုပါက ခိုင်လုံသော အထောက်အထားများဖြင့် ကြော်ငြာသည့်ရက်မှ ရက် (၃၀) အတွင်း အောက်ဖော်ပြပါရုံးသို့ လူကိုယ်တိုင် လာရောက်ကန့်ကွက်နိုင်ပါသည်။

ကညန၊
ခရိုင်ရုံး(မန္တလေးတောင်ပိုင်း)
မန္တလေးမြို့

ယာဉ်မှတ်ပုံတင်စာအုပ် မိတ္တူလျှောက်ထားခြင်း

ယာဉ်အမှတ် 66W/59850 Dayang–125, M/C ယာဉ်လက်ဝယ်ရှိသူ ဒေါ်လေးမီဇင် ၉/တတဥ(နိုင်) ဝ၇၆၃၅၅ က (ကမ-၃)ပျောက်ဆုံး၍ မိတ္တူထုတ်ပေးရန် လျှောက်ထားလာပါသည်။ ကန့်ကွက်လိုပါက ခိုင်လုံသော အထောက်အထားများဖြင့် ကြော်ငြာသည့်ရက်မှ ရက် (၃၀) အတွင်း အောက်ဖော်ပြပါရုံးသို့ လူကိုယ်တိုင် လာရောက်ကန့်ကွက်နိုင်ပါသည်။

ကညန၊ ခရိုင်ရုံး(ပခုက္ကူ)

ရှယ်ယာရှင်အထူးအစည်းအဝေးဖိတ်ကြားစာ

ကျွန်တော်များ CHIN TAW WIN CO.,LTD ၏ အစုရှယ်ယာလျှောချရန် အတွက်ရှယ်ယာရှင် အထူးအစည်းအဝေး ကျင်းပမည်ဖြစ်ပါ၍ အစုရှယ်ယာရှင်များ တက်ရောက်ရန် ဖိတ်ကြားပါသည်။

ဒါရိုက်တာအဖွဲ့
CHIN TAW WIN CO.,LTD

ကန့်ကွက်နိုင်ကြောင်းကြော်ငြာ

မရမ်းကုန်းမြို့နယ်၊ မြေတိုင်းရပ်ကွက်အမှတ်– ၁ တိုးချဲ့၊ မြေကွက်အမှတ် ၉၊ ဧရိယာ ၀.၀၂၈ ဧက၊ မြေကွက်တည်နေရာ အမှတ်–၂၅၇/B၊ မြို့သစ်(ဖ)လမ်း ၁–ရင်ကွက်၊ မရမ်းကုန်းမြို့နယ် ဒေါ်သန်းညွှန့်(၁၂/လမန(နိုင်)၀၂၆၉၃၀) ဒေါ်ငြိမ်းကြည် (၁၂/မရက(နိုင်)၀၈၈၈၇၆) အမည်ပေါက် နစ်(ဒ၀)မြေငှားစာချုပ်ဂရန်မြေအား အမည်ပေါက်တစ်ဦး မိခင်ဖြစ်သူ ဒေါ်ငြိမ်းကြည် သည် ၁၉.၁၀.၂၀၁၆ ရက်နေ့တွင်လည်းကောင်း၊ ဖခင်ဖြစ်သူ ဦးနစ် သည် ၁၆.၁၀.၁၉၈၈ ရက်နေ့တွင်လည်းကောင်း အသီးသီးကွယ်လွန်သဖြင့် ကျွန်အမည်ပေါက် ဒေါ်သန်းညွှန့် (၁၂/လမန(နိုင်)၀၂၆၉၃၀)နှင့် ဒေါ်ခင်လှဝင်း (၁၂/မရက(နိုင်)၀၈၈၈၉၂)တို့က ဒေါ်ငြိမ်းကြည်သည် ဦးနစ်နှင်အိမ်ထောင်ပြုပြီး ဒေါ်သန်းညွှန့်၊ ဒေါ်ခင်လှဝင်း သမီး(၂)ဦးနှင့်သားဖြစ်သူ ဦးသိန်းဇော်တို့(၃)ဦးကိုသာ မွေးဖွားခဲ့ပါကြောင်း ဦးသိန်းဇော်သည်လည်း ၁.၄.၂၀၂၀ ရက်နေ့တွင် လူပျိုကြီးဘဝဖြင့်ကွယ်လွန်ခဲ့ပြီး၊ ကိတ္တိမဝေးစားသားသမီးလည်းလုံးဝပရိပါကြောင်း၊ ကွယ်လွန်သူမိဘများနှင့်မောင်တို့ ကွယ်လွန်ပြီးနောက် အထက်ဖော်ပြပါမြေကွက်နှင့်မြေကွက်ပေါ်ရှိအကျိုးခံစားခွင့်အား လုံးတို့အနက် ကွယ်လွန်သူ ဒေါ်ငြိမ်းကြည် ဝိုင်ဆိုင်ခွင့်ရှိသည့်အစုအပုံကို မိမိတို့(၂)ဦး တည်းကသာလျှင်မြန်မာဓလေ့ထုံးတမ်းဥပဒေအရ ပူးတွဲရှိဝိုင်ဆိုင်လာနဲပါကြောင်း အခွာ အမွေစားအမွေခံကိတ္တိမသားသမီးနှင့် အခြားအနီးစပ်ဆုံးအမွေဆက်ခံသူများမကျန်ရှိပါကြောင်း၊ ကျမ်းကျိန်လွှာအမှတ်–၄၅၀၃/၂၀၂၆(၁၈.၆.၂၀၂၆)၊ ထောက်ခံကျမ်းကျိန်လွှာ(၂)စောင်၊ သေစာရင်း၊ အိမ်ထောင်စုစာရင်း၊ နိုင်ငံသားစိစစ်ရေးကတ်တို့တင်ပြ၍ ဝိုင်ဆိုင်ကြောင်းစာချုပ်ချုပ်ဆိုရန်မြေပုံကူးလျှောက်ထားလာရာ တရားဝင်ခိုင်လုံသော အထောက်အထားများဖြင့် ဤကြော်ငြာပါသည်နေ့မှစ၍ (၇)ရက်အတွင်းကန့်ကွက်နိုင်ပါကြောင်းနှင့်ကန့်ကွက်မှုမရှိပါက လုပ်ထုံးလုပ်နည်းအတိုင်း ဆက်လက်ဆောင်ရွက်ပေးမည်ဖြစ်ပါကြောင်းအသိပေးကြေညာအပ်ပါသည်။ ဌာနမှူး (ဒုတိယညွှန်ကြားရေးမှူးချုပ်)
မြို့ပြမြေမိမ်စန့်ခွဲမှုဌာန၊ ရန်ကုန်မြို့တော်စည်ပင်သာယာရေးကော်မတီ

ကန့်ကွက်နိုင်ကြောင်း အများသိစေရန်ကြေညာခြင်း

ရန်ကုန်တိုင်းဒေသကြီး၊ သန်လျင်မြို့နယ်၊ ကြယ်စင်မြို့တော်အိမ်ရာစီမံကိန်း အတွင်းရှိ ARA Residences၊ တိုက်အမှတ် (Y12)၊ အခန်းအမှတ်(306)၊ တိုက်ခန်း အမျိုးအစား (1 Bedroom B)၊ ခန့်မှန်းကြမ်းခင်းဧရိယာ (၄၁၁) စတုရန်းပေရှိ တိုက်ခန်းနှင့် ၎င်းတိုက်ခန်းတွင် ဆက်စပ်တွယ်ကပ်လျက်ရှိသော အကျိုးခံစားခွင့် အရပ်ရပ်တို့အား ရောင်းချပိုင်ခွင့်ရှိသည်ဟု ဝန်ခံကတိပြုသူ ဒေါ်စိုးသက်ခင် (၁၂/ဥကမ(နိုင်)၂၂၄၉၄၃) နှင့် ဦးစန်းလွင်ဦး (၅/တဆန(နိုင်)၀၅၈၅၂၁) တို့ထံမှ အပြေအပြတ်ဝယ်ယူရန် စရန်ငွေတစ်စိတ်တစ်ဒေသကို ပေးချေထားပြီးဖြစ်ပါသည်။ ဖော်ပြပါ ကိစ္စနှင့်စပ်လျဉ်း၍ ကန့်ကွက်လိုသူများရှိပါက ကျွန်ုပ်ထံသို့ ခိုင်လုံသောစာချုပ်စာတမ်းများနှင့်အတူ ယခုကြော်ငြာပါသည့်ရက်မှစ၍ (၇) ရက်အတွင်း လာရောက်ကန့်ကွက်နိုင်ပါသည်။ ယင်းရက်ကျော်လွန်၍ ကန့်ကွက်မည့်သူမရှိပါက အရောင်းအဝယ်ကို ဥပဒေနှင့်အညီ ပြီးမြောက်သည်အထိ ဆက်လက်ဆောင်ရွက်သွားမည်ဖြစ်ကြောင်း အများသိစေရန် ကြေညာအပ်ပါသည်။

ဦးစီလီထွန်း
၉/ပမန(နိုင်)၂၃၆၇၃၉
ဖုန်း–၀၉–၅၃၃၇၀၆၃

ဖောင်းကြွနံပါတ်ပြားပျောက် လျှောက်ထားခြင်း

ယာဉ်အမှတ် 4J/9470 ၏ ဖောင်းကြွနံပါတ်ပြား ပျောက်ဆုံး၍ ထုတ်ပေးပါရန် လျှောက်ထားလာပါသဖြင့် ယခင်ဖောင်းကြွနံပါတ်ပြား ပျက်ပြယ်ပါကြောင်း အများသိစေရန် ကြေညာအပ်ပါသည်။

ကညန၊ ခရိုင်ရုံး(ရန်ကုန်မြောက်ပိုင်း)၊
အင်းစိန်မြို့

ဖောင်းကြွနံပါတ်ပြားပျောက် လျှောက်ထားခြင်း

ယာဉ်အမှတ် 6D/1344 ၏ ဖောင်းကြွနံပါတ်ပြားပျောက်ဆုံး၍ ထုတ်ပေးပါရန် လျှောက်ထားလာပါသဖြင့် ယခင်ထုတ်ပေးခဲ့သည့် ဖောင်းကြွနံပါတ်ပြား ပျက်ပြယ်ပါကြောင်း အများသိစေရန် ကြေညာအပ်ပါသည်။

ကညန၊ ခရိုင်ရုံး(မန္တလေးတောင်ပိုင်း)

ငြင်းချက်ထုတ်ရန်ဆင့်စာ
(တရားမကျင့်ထုံးဥပဒေအမိန့် – ၅၊ နည်းဥပဒေ – ၂၀)
ချမ်းမြသာစည်မြို့နယ်တရားရုံး
၂၀၂၆ ခုနှစ်၊ တရားမကြီးမှုအမှတ် – ၁၈၂

ဒေါ်ငြေးငြေးဝင်း နှင့် ဦးပါ (၄၄ခင်း၏အထူးကိုယ်စားလှယ် စာရသူဦးညွှန့်ရှိန်)
တရားလို တရားပြိုင်

မန္တလေးမြို့၊ မဟာအောင်မြေမြို့နယ်၊ မဟာမြိုင်(၁)ရပ်ကွက်၊ အိပ်ခင်း(၃)၊ ၆၇ လမ်းနှင့် ၆၉ လမ်းကြား၊ ၃၇ လမ်းနှင့် ၃၇(A)လမ်းကြားနေ ဦးပါ (၄ခင်း၏)အထူးကိုယ်စားလှယ်စာရသူ ဦးညွှန့်ရှိန် (၁၁) ဦးလူ) (ယခုနေရပ်လိပ်စာမသိ) သိစေရမည်။

သင့်အပေါ်တွင် တရားလို ဒေါ်ငြေးငြေးဝင်းက မန္တလေးမြို့၊ ချမ်းမြသာစည်မြို့နယ်၊ ထွန်တုံးရပ်ကွက်၊အကွက်အမှတ်(ဗဖ–၃)၊ ဦးပိုင်အမှတ်(၂၇)၊ ဧရိယာ ၀(၄၀ x ၆၀) အကျယ်အဝန်းရှိ ဦးပါ အမည်ပေါက် ဂရန်မြေကွက်အတွင်းမှ အနောက်ဘက်ခြမ်း ဧရိယာ၀(၂၀ x ၆၀)အကျယ်အဝန်းရှိ ဂရန်မြေကွက် အစိတ်အပိုင်းနှင့်ပတ်သက်၍ မှတ်ပုံတင်အရောင်းအဝယ်စာချုပ် ချုပ်ဆိုပေးစေလိုမှု လျှောက်ထားစွဲဆိုချက်ရှိသည်ဖြစ်၍ သင်ကိုယ်တိုင်ဖြစ်စေ၊ သို့တည်းမဟုတ် ၎င်းအမှုနှင့်စပ်လျဉ်း၍ အရေးကြီးသည့်စကားအရပ်ရပ်တို့ကို ချေပပြောဆိုနိုင်သူ သင်၏ ကိုယ်စားလှယ် ရုံးအွင့်အမိန့်အရ ရှေ့နေနှင့်ဖြစ်စေ၊ သို့တည်းမဟုတ် ၎င်းအမှုနှင့်စပ်ဆိုင်သည့် အချက်များကို ချေပပြောဆိုနိုင်သူတစ်ဦးတစ်ယောက် ၎င်းရှေ့နေနှင့်ပါစေ၍ဖြစ်စေ၊ ၂၀၂၆ ခုနှစ်၊ သြဂုတ်လ ၂၄ ရက် (၁၃၈၈ ခုနှစ်၊ ဝါခေါင်လဆန်း ၁၁ ရက်) မွန်းမတည့်မီ (၁၀:၀၀) နာရီတွင် အထက်က အမည်ရေးသားပါရှိသူ တရားလို စွဲဆိုချက်ကို ထုချေရှင်းလင်းရန် တရားရုံးသို့ လာရောက်ရမည်။ ၎င်းပြင် သင်သိစေသည်မှာ အထက်ကဆိုခဲ့သည့်ရက်တွင် သင်မလာရောက် ပျက်ကွက်ခဲ့လျှင် သင့်ကွယ်ရာတွင် ငြင်းချက်များကို ထုတ်ပေးလိမ့်မည်။ ၎င်းပြင် တရားလိုက ကြည့်ရှုလိုသည့် စာချုပ်စာတမ်းများနှင့် သင်ကထုချေတင်ပြအမှီပြုလိုသည့် စာချုပ်စာတမ်း အစရှိသည်တို့ကို သင့်နှင့်အတူ ယူဆောင်လာရမည်။ သို့တည်းမဟုတ် သင်၏ ကိုယ်စားလှယ် ရှေ့နေလက်တွင် ထည့်အပ်ပို့လိုက်ရမည်။ သင်ကထုချေလျှောတင်သွင်းလိုလျှင် အမှုမဆိုင်မီလေးရက်က တင်သွင်းရမည်။

၂၀၂၆ ခုနှစ်၊ သြဂုတ်လ ၁၀ ရက်တွင် ဤရုံးတံဆိပ်ရိုက်နှိပ်၍ ကျွန်ုပ်လက်မှတ်ရေးထိုး ထုတ်ပေးလိုက်သည်။

(သင်းသင်းလှိုင်)
တွဲဖက်မြို့နယ်တရားသူကြီး (၃)
ချမ်းမြသာစည်မြို့နယ်တရားရုံး

ဆိုင်အမည်အမှတ်တံဆိပ် အများသိစေရန် အသိပေးကြေညာခြင်း

မန္တလေးမြို့၊ အောင်မြေသာစံမြို့နယ်၊ အနှိပ်တော်ရပ်ကွက်၊ အကွက် (၄) နေဦးစိုင်းအွန်ခမ်း (၁၁) ဦးစိုင်ထွန်း ၁၃/မဆတ(နိုင်)၀၅၅၇၇၉ မှ အောက်ပါအတိုင်း အများသိစေရန် ကြေညာလိုက်ပါသည်–

SSN
စိန် ရွှေ ရတနာ ဆိုင်

မှတ်ပုံတင်စာချုပ်အမှတ် (၁၄၀၁/၂၀၂၆)

ကျွန်ုပ်၏ "SSN စိန်ရွှေရတနာဆိုင်"ဆိုင်အမည် အမှတ်တံဆိပ်ကို မန္တလေးမြို့၊ စာချုပ်စာတမ်း မှတ်ပုံတင်ဌာနမှုးရုံး၏ ဆိုင်အမည် အမှတ်တံဆိပ်မှတ်ပုံတင် မြှော်ဟကြေညာစာတမ်းစာချုပ်အမှတ် (၁၄၀၁/၂၀၂၆) အရဥပဒေနှင့်အညီ တရားဝင်မှတ်ပုံတင်သွင်း မြှော်ဟကြေညာခဲ့ပြီးဖြစ်ပါသည်။

ကျွန်ုပ်သည် " SSN စိန်ရွှေရတနာဆိုင် " အမည်အမှတ်တံဆိပ်ဖြင့် ဆိုင်ဖွင့်လှစ်ပြီး ခေတ်မီဆန်းသစ် လှပခိုင်ခံ့သော ဒီဇိုင်းအမျိုးမျိုးဖြင့် " စိန်၊ ရွှေ၊ ရတနာ " တို့ကို လက်ဝတ်ရတနာအမျိုးမျိုး၊ အသုံးဆောင် အမျိုးမျိုးတို့ကို ပြုလုပ်ပေးခြင်း/ရောင်းချခြင်းတို့ကို အသုံးပြုလုပ်ကိုင်လျက်ရှိရာ လူအများနှစ်ခြိုက်စွာဖြင့် အထူးအားပေးလျက်ရှိပါသည်။

သို့ဖြစ်ပါ၍ ကျွန်ုပ်မှ တရားဝင်မှတ်ပုံတင်သွင်းပြီးဖြစ်သော အထက်ဖော်ပြပါ " SSN စိန်ရွှေရတနာဆိုင် " အမည်အမှတ်တံဆိပ်၏ တစ်ခုလုံးကိုဖြစ်စေ၊ တစ်စိတ်တစ်ဒေသကိုဖြစ်စေ၊ တိုက်ရိုက်သော်လည်းကောင်း၊ သွယ်ဝိုက်၍သော်လည်းကောင်း၊ ထင်ယောင်ထင်မှားသော်လည်းကောင်း၊ အခြားဘာသာစကားတို့ဖြင့် သော်လည်းကောင်း၊ တုပပြီး အသုံးပြု ထုတ်လုပ်ဖြန့်ဖြူး ရောင်းချလုပ်ကိုင်ခြင်း မပြုလုပ်ရန် သတိပေးကြေညာလိုက်ပါသည်။ ဆင်တူယိုးမှား တုပသုံးစွဲပါက ပြည်ထောင်စုသမ္မတ မြန်မာနိုင်ငံတော်၏ တည်ဆဲဥပဒေများနှင့်အညီ တရားစွဲဆိုအရေးယူ ဆောင်ရွက်သွားမည်ဖြစ်ကြောင်း အများသိစေရန် သတိပေးကြေညာလိုက်ပါသည်။

ဦးအောင်စည်သူ LL.B
(တရားလွတ်တော်ရှေ့နေ) (စဉ်–၉၇၁၄)
၁၅ x ၁၆ လမ်းနှင့် ၈၇ x ၈၈လမ်းကြား၊ အောင်မြေသာစံမြို့နယ်၊ မန္တလေးမြို့
(ဖုန်း–၀၉–၉၆၃၉၀၀၃၉၆)

ကန့်ကွက်နိုင်ကြောင်း အများသိစေရန်ကြေညာခြင်း

မန္တလေးမြို့၊ ချမ်းမြသာစည်မြို့နယ်၊ ထွန်တုံးရပ်ကွက်၊ အကွက်အမှတ်(ဖဖ)၊ ဦးပိုင်အမှတ်(၆၆)၊ ဧရိယာ(၀.၀၅၅၁)ဧက အကျယ်အဝန်းရှိ ဂရန်မြေကွက်သည် တပ်ကြပ်ကြီးကျော်ရင် အမည်ပေါက် ဂရန်မြေကွက်ဖြစ်ပါသည်။ တပ်ကြပ်ကြီးကျော်ရင်ထံမှ အဆိုပါ ဂရန်မြေကွက်အား ကျွန်ုပ်မိတ်ဆွေ ဦးတင်မျိုးနိုင်က မြေကွက်အရောင်းအဝယ်ကတိစာချုပ် ချုပ်ဆိုၗ ဝယ်ယူပိုင်ဆိုင်ခဲ့ပြီး အဆိုပါ အရောင်းအဝယ်ကတိစာချုပ်တွင် မှတ်ပုံတင်အရောင်းအဝယ်စာချုပ် ချုပ်ဆိုမည် ဆိုပါက အချိန်မရွေးလိုက်လံချုပ်ဆိုရမည်ဟု ဝန်ခံကတိပြုခဲ့ကြောင်း၊ ထို့ကြောင့် မှတ်ပုံတင်အရောင်းအဝယ်စာချုပ်တွင် လက်မှတ်ရေးထိုးပေးရန် ဤကြေညာပါသည့်ရက်မှစ၍ (၇) ရက်အတွင်း ကျွန်ုပ်ထံသို့ လာရောက်ဆက်သွယ်ပါရန် အကြောင်းကြားအပ်ပါသည်။ လာရောက်ဆက်သွယ်ခြင်းမရှိပါက မှတ်ပုံတင် အရောင်းအဝယ်စာချုပ်ကို ဥပဒေနှင့်အညီ ဆောင်ရွက်တော့မည်ဖြစ်ကြောင်း တပ်ကြပ်ကြီးကျော်ရင်နှင့်တကွ အများသိရှိစေရန် ကြေညာအပ်ပါသည်။

လွှဲအပ်ညွှန်ကြားချက်အရ–
ဦးအောင်ကျော်လွင် (LL.B)
တရားလွတ်တော်ရှေ့နေ (စဉ်–၁၈၃၈၃)
ဖုန်း–၀၉–၉၈၆၉၀၀၀၈၁

ယာဉ်မှတ်ပုံတင်စာအုပ် မိတ္တူလျှောက်ထားခြင်း

ယာဉ်အမှတ် 64W/82131 Jialing–90, M/C ယာဉ်လက်ဝယ်ရှိသူ ဦးရန်နိုင်စိုး ၅/ကနန(နိုင်)၀၂၀၀၃၃ က (ကမ-၃)ပျောက်ဆုံး၍ မိတ္တူထုတ်ပေးရန် လျှောက်ထားလာပါသည်။ ကန့်ကွက်လိုပါက ခိုင်လုံသောအထောက်အထား များဖြင့် ကြော်ငြာသည့်ရက်မှ ရက် (၃၀) အတွင်း အောက်ဖော်ပြပါရုံးသို့ လူကိုယ်တိုင် လာရောက်ကန့်ကွက်နိုင်ပါသည်။

ကညန၊
ခရိုင်ရုံး(မန္တလေးတောင်ပိုင်း)
မန္တလေးမြို့

ယာဉ်မှတ်ပုံတင်စာအုပ် မိတ္တူလျှောက်ထားခြင်း

ယာဉ်အမှတ် 48W/16523 Super Anbo 125 ယာဉ်လက်ဝယ်ရှိသူ ဦးရန်နိုင်စိုး ၅/ကနန(နိုင်)၀၂၀၀၃၃ က (ကမ-၃) ပျောက်ဆုံး၍ မိတ္တူထုတ်ပေးရန် လျှောက်ထားလာပါသည်။ ကန့်ကွက်လိုပါက ခိုင်လုံသော အထောက်အထားများဖြင့် ကြော်ငြာသည့်ရက်မှ ရက် (၃၀) အတွင်း အောက်ဖော်ပြပါရုံးသို့ လူကိုယ်တိုင် လာရောက်ကန့်ကွက်နိုင်ပါသည်။

ကညန၊
ခရိုင်ရုံး(မန္တလေးမြောက်ပိုင်း)
မန္တလေးမြို့

အများသိစေရန် အသိပေးကြေညာခြင်း

မန္တလေးတိုင်းဒေသကြီး၊ မဟာအောင်မြေခရိုင်၊ ချမ်းမြသာစည်မြို့နယ်၊ မြို့သစ် (၁) ရပ်ကွက်၊ ၄ရွှေ၀ါကွန်ဒို၊ မင်္ဂလာမန္တလေး၊ တိုက်အမှတ်(B)၊ အခန်း အမှတ်(၃)၊ (၂–လွှာ)၊ ဧရိယာ (၁၆၉၅) စတုရန်းပေအကျယ်အဝန်းရှိတိုက်ခန်းနှင့်– ယင်းတိုက်ခန်းပေါ်ရှိ ပိုင်ဆိုင်အကျိုးခံစားခွင့် အရပ်ရပ်အားလုံးတို့မှာ အမည်ပေါက်သူ ဒေါ်ကျန်းလီချင့် (၁၁) ဦးကျန်စုဝမ် ၁၃/မဆတ(နိုင်)၀၅၈၃၃၄ မှ လက်ရောက်ပိုင်ဆိုင်ပြီး၊ လွှဲပြောင်းရောင်းချပိုင်ခွင့် အပြည့်အဝရှိသူ အမည်ပေါက်သူထံမှ ကျွန်ုပ်၏မိတ်ဆွေက အဆုံးအပိုင် လက်ရောက်လွှဲပြောင်း ဝယ်ယူရန် အတွက် စရန်ငွေတစ်ချို့တစ်ဝက် ပေးချေထားပြီး ဖြစ်ပါသည်။

အဆိုပါ အရောင်းအဝယ်ကိစ္စနှင့်ပတ်သက်၍ ကန့်ကွက်လိုသူများရှိပါက စာရွက်စာတမ်း မူရင်းအထောက်အထားများနှင့်တကွ ဤကြေညာသည့်ရက်မှစ၍ (၁၄) ရက်အတွင်း ကျွန်ုပ်ထံသို့ဖြစ်စေ၊ ကျွန်ုပ်၏မိတ်ဆွေထံသို့ဖြစ်စေ လာရောက် ကန့်ကွက်နိုင်ပါကြောင်း၊ အကယ်၍ သတ်မှတ်ရက်အတွင်း ကန့်ကွက်မည့်သူ တစ်စုံတစ်ရာမရှိပါက ဥပဒေနှင့်အညီ အရောင်းအဝယ်ကိစ္စကို ဆက်လက် ဆောင်ရွက်သွားမည်ဖြစ်ကြောင်း အများသိစေရန် အသိပေးကြေညာအပ်ပါသည်။

ဝယ်ယူသူ၏လွှဲအပ်ညွှန်ကြားချက်အရ–
ဦးကျော်လင်းသန့် (PGDL)
စဉ်–(၅၅၂၃)၊ အထက်တန်းရှေ့နေ
ပြည်ကြီးဗျော်ဘွယ်အရှေ့ရပ်၊ အကွက် (၂၅၇)၊
ချမ်းအေးသာစံမြို့နယ်၊ မန္တလေးမြို့
ဖုန်း–၀၉–၇၈၉၄၀၂၂၂၈

ကန့်ကွက်နိုင်ပါသည်

ပြင်ဦးလွင်မြို့နယ်၊ (၂၁) မိုင်ကျေးရွာရှိ ယခင် ဒေါ်အေး ၅/ဘတလ(နိုင်) ၁၀၂၄၂၂၂ ပိုင်ဆိုင်သည့် ၉၁ ပေ x ၇၇ပေရှိ မြေကွက်အား (၁၅–၅–၂၀၁၀) ရက်မှစ၍ ယနေ့အချိန်ထိ ကျွန်မ ဒေါ်နေခြည်ထွေး ၉/ခမစ(နိုင်)၀၄စ၃၄၇ မှ ဝယ်ယူပိုင်ဆိုင်ခဲ့ပါသည်။ ယခုအခါ ဤမြေကွက်၏ လက်ရှိပေအတိုင်း ရောင်းချမည်ဖြစ်ပါ၍ တရားဥပဒေအရ ကန့်ကွက် မည့်သူရှိပါက ကျွန်မထံသို့ ကြော်ငြာပါသည့်ရက်မှစ၍ (၁၄) ရက်အတွင်း လာရောက်ကန့်ကွက်နိုင်ပါသည်။

ဒေါ်နေခြည်ထွေး
ဖုန်း–၀၉–၇၄၀၉၂၂၂၅

ဖောင်းကြွနံပါတ်ပြားပျောက် လျှောက်ထားခြင်း

ယာဉ်အမှတ် 22W/72508 ၏ ဖောင်းကြွနံပါတ်ပြား ပျောက်ဆုံး၍ ထုတ်ပေးပါရန် လျှောက်ထားလာပါသဖြင့် ယခင်ထုတ်ပေးခဲ့သည့် ဖောင်းကြွနံပါတ်ပြားပျက်ပြယ်ပါကြောင်း အများသိစေရန် ကြေညာအပ်ပါသည်။

ကညန၊ ခရိုင်ရုံး(မန္တလေးတောင်ပိုင်း)

ယာဉ်မှတ်ပုံတင်စာအုပ်မိတ္တူ (ကမ-၃) လျှောက်ထားခြင်း

ယာဉ်အမှတ် ၈၁ယ/၅၉၇၄၇ ယာဉ်လက်ဝယ်ရှိသူ ဦးအောင်ဖြိုးမောင် ၁၀/သထန(နိုင်)၂၂၈၉၅၇ က (ကမ-၃) ပျောက်ဆုံး၍ မိတ္တူထုတ်ပေးပါရန် လျှောက်ထားလာပါသည်။ ကန့်ကွက်လိုပါက ခိုင်လုံသော အထောက်အထားများဖြင့် ကြော်ငြာသည့်ရက်မှ ရက် (၃၀) အတွင်း အောက်ဖော်ပြပါရုံးသို့ လူကိုယ်တိုင် လာရောက် ကန့်ကွက်နိုင်ပါသည်။

ကညန၊ ပြည်နယ်ဦးစီးမှူးရုံး
မော်လမြိုင်မြို့

ယာဉ်မှတ်ပုံတင်စာအုပ်မိတ္တူ (ကမ-၃) လျှောက်ထားခြင်း

ယာဉ်အမှတ် ၄ဂ၉/၆၂၇၆၉ ယာဉ်လက်ဝယ်ရှိသူ ဦးသိန်းနိုင် ၁၀/ပမန(နိုင်)၀၀၆၁၉၆ က (ကမ-၃) ပျောက်ဆုံး၍ မိတ္တူထုတ်ပေးရန် လျှောက်ထားလာပါသည်။ ကန့်ကွက်လိုပါက ခိုင်လုံသောအထောက်အထား များဖြင့် ကြော်ငြာသည့်ရက်မှ ရက် (၃၀) အတွင်း အောက်ဖော်ပြပါရုံးသို့ လူကိုယ်တိုင် လာရောက်ကန့်ကွက်နိုင်ပါသည်။

ကညန၊ ပြည်နယ်ဦးစီးမှူးရုံး
မော်လမြိုင်မြို့

ယာဉ်မှတ်ပုံတင်စာအုပ်မိတ္တူ (ကမ-၃) လျှောက်ထားခြင်း

ယာဉ်အမှတ် ၈၃ယ/၁၉၇၃၃ ယာဉ်လက်ဝယ်ရှိသူ ဦးကျော်လင်းဦး ၁၀/လမန(နိုင်)၀၀၈၇၃၀ က (ကမ-၃) ပျောက်ဆုံး၍ မိတ္တူထုတ်ပေးရန် လျှောက်ထားလာပါသည်။ ကန့်ကွက်လိုပါက ခိုင်လုံသော အထောက်အထားများဖြင့် ကြော်ငြာသည့်ရက်မှ ရက် (၃၀) အတွင်း အောက်ဖော်ပြပါရုံးသို့ လူကိုယ်တိုင် လာရောက် ကန့်ကွက်နိုင်ပါသည်။

ကညန၊ ခရိုင်ရုံး(သထုံ)

ယာဉ်မှတ်ပုံတင်စာအုပ် မိတ္တူလျှောက်ထားခြင်း

ယာဉ်အမှတ် 52W/27090 Honda Scoopy 110 ယာဉ်လက်ဝယ်ရှိသူ ဝင်းသန္တာကျော် ၉/မဟမ(နိုင်) ၀၂၂၉၈၈ က (ကမ-၃)ပျောက်ဆုံး၍ မိတ္တူထုတ်ပေးရန် လျှောက်ထားလာပါသည်။ ကန့်ကွက်လိုပါက ခိုင်လုံသော အထောက်အထားများဖြင့် ကြော်ငြာသည့်ရက်မှ ရက် (၃၀) အတွင်း အောက်ဖော်ပြပါရုံးသို့ လူကိုယ်တိုင် လာရောက်ကန့်ကွက်နိုင်ပါသည်။

ကညန၊ ခရိုင်ရုံး
(မန္တလေးမြောက်ပိုင်း)
မန္တလေးမြို့

ယာဉ်မှတ်ပုံတင်စာအုပ် မိတ္တူလျှောက်ထားခြင်း

ယာဉ်အမှတ် 52W/28442 Yamaha FZ/150, M/C ယာဉ်လက်ဝယ်ရှိသူ ဦးအောင်ထွန်ကျော် ၅/မရန(နိုင်)၂၅၇၈၈၅ က (ကမ-၃) ပျောက်ဆုံး၍ မိတ္တူထုတ်ပေးရန် လျှောက်ထားလာပါသည်။ ကန့်ကွက်လိုပါက ခိုင်လုံသော အထောက်အထား များဖြင့် ကြော်ငြာသည့်ရက်မှ ရက် (၃၀) အတွင်း အောက်ဖော်ပြပါရုံးသို့ လူကိုယ်တိုင် လာရောက်ကန့်ကွက်နိုင်ပါသည်။

ကညန၊ ခရိုင်ရုံး
(မန္တလေးတောင်ပိုင်း)
မန္တလေးမြို့

အထူးဝမ်းနည်းကြေကွဲခြင်း

ဘုရား၊ ရဟန်း၊ သိမ်၊ ကျောင်း၊ ရေတွင်း၊
ရေကန်ဒါယိကာမကြီး

ဒေါ်တင်ဝင်း

အသက်(၈၆)နှစ်

ရန်ကုန်တိုင်းဒေသကြီး၊ ပုဇွန်တောင်မြို့နယ်၊ (၉)ရပ်ကွက်၊ ဗိုလ်ချုပ်လမ်းနှင့် မဏ္ဍုလမ်းထောင့်၊ တိုက်အမှတ် (၁၂၈ – A)နေ ဒေါ်တင်တင်မော် (လက်ထောက်ညွှန်ကြားရေးမှူး)၊ ကျန်းမာရေးလူစွမ်းအား အရင်းအမြစ် ဦးစီးဌာန၏ ချစ်လှစွာသောမွေးသမိခင် ဒေါ်တင်ဝင်း အသက်(၈၆)နှစ်သည် (၁၁–၈–၂၀၂၆) ရက် (အင်္ဂါနေ့)၊ ည(၇:၀၅)နာရီတွင် (၉၆)ပါးသောရောဂါဖြင့် ကွယ်လွန်သွားကြောင်း သိရှိရပါသဖြင့် ကျန်ရစ်သူမိသားစုနှင့် ထပ်တူ အထူးဝမ်းနည်းကြေကွဲရပါသည်။

ညွှန်ကြားရေးမှူးချုပ်နှင့်အရာထမ်း၊ အမှုထမ်းများ
ကျန်းမာရေးလူစွမ်းအားအရင်းအမြစ်ဦးစီးဌာန

ဒေါက်တာ ကိုကိုမြင့်(ခ)တိုးဦး

အသက် (၆၈)နှစ်

(ဦးမြင့်ဦး–ဒေါ်သိန်းနု)တို့၏သား၊ ဒေါက်တာ ကိုကိုမြင့်(ခ)တိုးဦးသည် ၁၂–၈–၂၀၂၆ရက် (၀၀:၃၀)နာရီတွင် ပန်းလျှင်ဆေးရုံ၌ ၉၆ ပါးသောရောဂါဖြင့် ကွယ်လွန်သွားပါသဖြင့် ၁၄–၈–၂၀၂၆ (သောကြာနေ့) မွန်းတည့် ၁၂နာရီတွင် ထိန်ပင်သုသာန်သို့ ပို့ဆောင်မီးသင်္ဂြိုဟ်မည်ဖြစ်ပါကြောင်း ရပ်နီးရပ်ဝေးမှ ဆွေမျိုးမိတ်သင်္ဂီဟအပေါင်းအား အသိပေးအကြောင်းကြား အပ်ပါသည်။

(ကားများ အခန်း (၀၀၃)၊ တိုက် ၉၈၊ ကျန်စစ်မင်းအိမ်ရာ၊ လှိုင်သာယာမြို့နယ်နေအိမ်မှ နံနက် ၁၁ နာရီတွင် ထွက်ခွာပါမည်။)

ကျန်ရစ်သူမိသားစု

ဒေါ်ခင်စုစုသွယ် (ကျောက်တန်း)

M.A (English)

ပါမောက္ခ (ငြိမ်း)၊ အင်္ဂလိပ်စာဌာန၊ နိုင်ငံခြားဘာသာသင်တက္ကသိုလ် (ရန်ကုန်)

အသက် (၈၅)နှစ်

ရန်ကုန်တိုင်းဒေသကြီး၊ ကျောက်တန်းမြို့နယ်၊ (မြန်မာသံတော်ဆင့် ဦးအို–ဒေါ်ညိုအိ)တို့၏မြစ်၊ ရန်ကုန်မြို့၊ လမ်းမတော်မြို့နယ်၊ လမ်းသစ်ရိပ်သာ၊ တိုက်(အေ)၊ အခန်း(၈၁၃)နေ (ဦးသွယ်–ဒေါ်ခင်တင့်) တို့၏ သမီးထွေး၊ (ဗိုလ်ကြီးတင်အေး(ငြိမ်း)–ဒေါ်ခင်သွယ်)၊ (ဗိုလ်မှူးကြီးတင်အေး(ငြိမ်း)–ဒေါ်မြမြရီ)၊ (ဒေါ်ရီရီညွယ်၊ ညွှန်ကြားရေးမှူးချုပ်(ငြိမ်း) စီမံကိန်းရေးဆွဲရေးဦးစီးဌာန)၊ (ဦးဝင်းမောင်၊ မန်နေဂျာ(ငြိမ်း) ကုန်သွယ်လယ်ယာ– ဒေါ်တင်တင်အေး) တို့၏ ချစ်လှစွာသောညီမ၊ ဦးခင်ဖေကြီး–ဒေါက်တာ လွင်တင်အေး၊ (ဦးအောင်တင်အေး)–ဒေါ်ခင်စုလှိုင်၊ ဒေါ်အေးတင်အေး၊ ဦးသက်ထွန်း – ဒေါ်ဝင်းဝင်းထွေး၊ ဦးသီဟတင်အေး – ဒေါက်တာမြတ်စန္ဒာသိန်း၊ ဦးသူရတင်အေး – ဒေါ်ဆွေဇင်သက်၊ ဒေါ်မြမြဇင်၊ ဦးအောင်နိုင်–ဒေါ်သူဇာဝင်းမောင်၊ Mr John Kunda–ဒေါ်ကေသီတင်အေး၊ ဦးစောသူရမောင်–ဒေါ်ကေသွယ်ဝင်းမောင်၊ ဦးရဲမင်းဖိုး – ဒေါ်နီလာဝင်းမောင်၊ ဦးထိုက်လင်းဝင်းမောင် – ဒေါ်နန်းဖြူဖြူထွေး၊ ဦးကျော်ကျော်ဦး – ဒေါ်ခင်ချောစုဝင်းမောင်တို့၏အဘေါ်၊ မြေး ၁၆ ယောက်တို့၏အတွား ဒေါ်ခင်စုစုသွယ်သည် ၁၂–၈–၂၀၂၆ ရက် (ဗုဒ္ဓဟူးနေ့) နံနက်(၀၀:၁၂)နာရီတွင် ရန်ကုန်ဆေးရုံကြီး၌ ကွယ်လွန်သွားပါသဖြင့် (၁၄–၈–၂၀၂၆) ရက် (သောကြာနေ့) နံနက် (၁၁:၀၀)နာရီတွင် ရေဝေးသုသာန်၌ မီးသင်္ဂြိုဟ်မည်ဖြစ်ပါကြောင်း ရပ်နီးရပ်ဝေးမှ ဆွေမျိုးမိတ်သင်္ဂီဟအပေါင်းတို့အား အသိပေးအကြောင်းကြားအပ်ပါသည်။

ကွယ်လွန်သူအားရည်စူး၍ (၁၈–၈–၂၀၂၆)ရက် (အင်္ဂါနေ့) နံနက် (၇:၀၀) နာရီမှ (၁၀:၀၀)နာရီအထိ တိုက်(အေ)၊ အခန်း (၈၁၃)၊ လမ်းသစ်ရိပ်သာ၊ လမ်းမတော်မြို့နယ်နေအိမ်သို့ ရက်လည်ဆွမ်းကျွေးတရားတော်နာကြွရောက်ပါရန် မိတ်ကြားအပ်ပါသည်။

ကျန်ရစ်သူ တူ၊ တူမများ

မိသားစုနှင့်အတူ ထပ်တူထပ်မျှ ဝမ်းနည်းပါကြောင်း

ပဲခူးတိုင်းဒေသကြီး၊ တောင်ငူမြို့၊ ၁၉/၁၁၆၅၅၊ မြို့ကြီးလမ်းနေ မြန်မာနိုင်ငံတောင်သူလယ်သမားဖွံ့ဖြိုးတိုးတက်ရေးပါတီ(ဒုဥက္ကဋ္ဌဟောင်း) ဦးမောင်မောင် အသက်(၈၇)နှစ်သည် (၁၁–၈–၂၀၂၆) ရက် နံနက် (၈:၂၀) နာရီတွင် ကွယ်လွန်သွားကြောင်း သိရှိရပါသဖြင့် မိသားစုနှင့်အတူ ထပ်တူထပ်မျှ ဝမ်းနည်းမိပါကြောင်းနှင့် ကောင်းရာသုဂတိလားပါစေကြောင်း ညှိုးငယ်စွာဖြင့် ဆုမွန်ကောင်းတောင်းအပ်ပါသည်။

ဦးကျော်စွာစိုး(ဗဟိုဥက္ကဋ္ဌကြီး)နှင့်ဒေါ်မေသက်ထွန်း

ဗဟိုအလုပ်အမှုဆောင်အဖွဲ့

အထူးဝမ်းနည်းကြေကွဲခြင်း

ဗိုလ်မှူး ခင်မောင်သွင်(ငြိမ်း)

ညွှန်ကြားရေးမှူး(ငြိမ်း)၊ အလုပ်သမားဝန်ကြီးဌာန

OTS(၈၅)သီဟတပ်ခွဲ

အသက်(၆၀)နှစ်

နေပြည်တော်၊ ပုဗ္ဗသီရိမြို့နယ်နေ ဒေါ်ခင်နှင်းလွင် ၏ ခင်ပွန်းဗိုလ်မှူးခင်မောင်သွင်(ငြိမ်း)ကွယ်လွန်သွားသည့်အတွက် မိသားစုနှင့်ထပ်တူ ဝမ်းနည်းကြေကွဲရပါသည်။

OTS (၈၅)မှ သူငယ်ချင်းမိသားစုများ

ကန့်ကွက်နိုင်ပါကြောင်း

စစ်ကိုင်းတိုင်းဒေသကြီး၊ ရွှေဘိုခရိုင်၊ ရွှေဘိုမြို့နယ်၊ မင်းကျောင်းကျေးရွာ အုပ်စု၊ တပ်မြို့(မြောက်ကွင်း)၊ ကွင်းအမှတ် (၂၈၁၁)၊ မြေကွက်အမှတ်– A–3(84)၊ မြေကွက်ဧရိယာ(၀.၂၃၀)ဧကရှိ မြေကို ဒေါ်ခင်စောဝေ (၁၁) ဦးထွန်းစိုး (၅/ရာဘန(နိုင်)၁၄၉၁၀၄] သည် မြေကွက်တန်ဖိုးငွေအပြေအကျေပေးသွင်းပြီးဖြစ်ပါသဖြင့် မြေကွက်ချထားခွင့်ပြုမိန့် ချထားပေးနိုင်ပါရန် စက်မှုနှစ်စီမံခန့်ခွဲရေးကော်မတီ(ရွှေဘိုစက်မှုနှစ်)သို့ တင်ပြလျှောက်ထားလာခြင်းနှင့်ပတ်သက်၍ ကန့်ကွက်လိုသူများရှိပါက တရားဝင်နိုင်လုံသောအထောက်အထား(မူရင်း)များဖြင့် ဤကြေညာသည့်ရက်မှစ၍ (၁၅)ရက်အတွင်း စက်မှုနှစ်စီမံခန့်ခွဲရေးကော်မတီ (ရွှေဘိုစက်မှုဇုန်)ထံသို့ လူကိုယ်တိုင်လာရောက်ကန့်ကွက်နိုင်ပါကြောင်းနှင့် သတ်မှတ်ရက်အတွင်း ကန့်ကွက်မှုမရှိပါက ဥပဒေ၊ လုပ်ထုံးလုပ်နည်းများနှင့်အညီ ဆက်လက်ဆောင်ရွက်သွားမည်ဖြစ်ကြောင်း ကြေညာအပ်ပါသည်။

စက်မှုဇုန်စီမံခန့်ခွဲရေးကော်မတီ ၊ ရွှေဘိုစက်မှုနှစ်၊ ရွှေဘိုမြို့

ဖောင်းကြွနံပါတ်ပြားပျောက် လျှောက်ထားခြင်း

ယာဉ်အမှတ် ၄၉ယ/၅၄၈၉ ၏ ဖောင်းကြွနံပါတ်ပြားပျောက်ဆုံး၍ ထုတ်ပေးရန် လျှောက်ထားလာပါသဖြင့် ယခင်ဖောင်းကြွနံပါတ်ပြား ပျက်ပြယ်ပါကြောင်း အများသိစေရန် ကြေညာအပ်ပါသည်။

ကညန၊ ပြည်နယ်ဦးစီးမှူးရုံး(မော်လမြိုင်မြို့)

ဖောင်းကြွနံပါတ်ပြားပျောက် လျှောက်ထားခြင်း

ယာဉ်အမှတ်ဖဖယ/၉၈၃၃ ၏ ဖောင်းကြွနံပါတ်ပြားပျောက်ဆုံး၍ ထုတ်ပေးရန် လျှောက်ထားလာပါသဖြင့် ယခင်ဖောင်းကြွ နံပါတ်ပြား ပျက်ပြယ်ပါကြောင်း အများသိစေရန် ကြေညာအပ်ပါသည်။

ကညန၊ ပြည်နယ်ဦးစီးမှူးရုံး(မော်လမြိုင်မြို့)

ဖောင်းကြွနံပါတ်ပြားပျောက် လျှောက်ထားခြင်း

ယာဉ်အမှတ် TLR/9399 ၏ ဖောင်းကြွနံပါတ်ပြား ပျောက်ဆုံး၍ ထုတ်ပေးရန် လျှောက်ထားလာပါသဖြင့် ယခင်ဖောင်းကြွနံပါတ်ပြားပျက်ပြယ်ကြောင်း အများသိစေရန် ကြော်ငြာအပ်ပါသည်။

ကညန၊ခရိုင်ရုံး
(မန္တလေးတောင်ပိုင်း)

ဖောင်းကြွနံပါတ်ပြားပျောက် လျှောက်ထားခြင်း

ယာဉ်အမှတ် 67W/76991 ၏ ဖောင်းကြွနံပါတ်ပြား ပျောက်ဆုံး၍ ထုတ်ပေးရန် လျှောက်ထားလာပါသဖြင့် ယခင်ဖောင်းကြွနံပါတ်ပြား ပျက်ပြယ်ပါကြောင်း အများသိစေရန် ကြေညာအပ်ပါသည်။

ကညန၊
ခရိုင်ရုံး(မန္တလေးတောင်ပိုင်း)

ယာဉ်မှတ်ပုံတင်စာအုပ် မိတ္တူလျှောက်ထားခြင်း

ယာဉ်အမှတ် 47W/36897, Dayang 125 M/C ယာဉ်လက်ဝယ်ရှိသူ ဒေါ်အိသက်မျိုးခိုင် ၉/ခမစ(နိုင်) ၀၂၂၁၄၃၃ (ကမ–၃) ပျောက်ဆုံး၍ မိတ္တူထုတ်ပေးရန် လျှောက်ထားလာပါသည်။ ကန့်ကွက်လိုပါက ခိုင်လုံသော အထောက်အထားများဖြင့် လျှောက်ထားလာပါသည်။

ကညန၊ခရိုင်ရုံး
(မန္တလေးတောင်ပိုင်း)မန္တလေးမြို့

ယာဉ်မှတ်ပုံတင်စာအုပ် မိတ္တူလျှောက်ထားခြင်း

ယာဉ်အမှတ် 20W/38119, Kenbo CZI 125 ယာဉ်လက်ဝယ်ရှိသူ ဦးကြင်ယု ၉/ညဥန(နိုင်) ၀၂၉၅၃၄ က (ကမ–၃)ပျောက်ဆုံး၍ မိတ္တူထုတ်ပေးရန် လျှောက်ထားလာပါသည်။ ကန့်ကွက်လိုပါက ခိုင်လုံသော အထောက်အထားများဖြင့် ကြော်ငြာသည့်ရက်မှ ရက် ၃၀ အတွင်း အောက်ဖော်ပြပါရုံးသို့ လူကိုယ်တိုင်လာရောက် ကန့်ကွက်နိုင်ပါသည်။

ကညန၊ ခရိုင်ရုံး
(မန္တလေးမြောက်ပိုင်း) မန္တလေးမြို့

ကန့်ကွက်နိုင်ကြောင်း

ရန်ကုန်တိုင်းဒေသကြီး၊ ဒဂုံမြို့သစ်(မြောက်ပိုင်း)မြို့နယ်၊ မြေတိုင်းရုပ်ကွက်အမှတ် (၂၈)၊ အောင်ရတနာ (၁)လမ်း၊ မြေကွက်အမှတ် (၅၄၆)၊ အကျယ်အဝန်း (၄၂ပေ × ၆၀ပေ)ရှိ ဒေါ်မြမြမူ (၁၄/ပသန (နိုင်) ၁၅၀၂၅၁) အမည်ပေါက် နှစ်(၆၀)ဂရန်မြေကွက်နှင့် ယင်းမြေကွက်ပေါ်ရှိ အကျိုးခံစားခွင့်အရပ်ရပ်အားလုံးတို့ကို ရောင်းချပိုင်ခွင့်ရှိသူ အမည်ပေါက်ပိုင်ရှင် ဒေါ်မြမြမူ ထံမှ ကျွန်တော် ဦးထူးဗိုလ်ဗိုလ် (၁၂/လမန (နိုင်) ၁၂၂၃၈၈)က ဝယ်ယူရန် အတွက်စရန်ငွေ ပေးချေထားပြီးဖြစ်ပါသည်။ အရောင်းအဝယ်အား ကန့်ကွက်လိုပါက ကျွန်တော်ထံသို့ စာရွက်စာတမ်းအထောက်အထားမူရင်းများဖြင့် ယနေ့မှစ၍ (၇)ရက်အတွင်း လာရောက်ကန့်ကွက်နိုင်ပါသည်။ ထိုရက်ကျော်လွန်ပါက အရောင်းအဝယ်ကိစ္စကို ဥပဒေနှင့်အညီ ဆက်လက်ဆောင်ရွက်သွားမည်ဖြစ်ကြောင်း အများသိစေရန်ကြေညာအပ်ပါသည်။ ဦးထူးဗိုလ်ဗိုလ် (၁၂/လမန (နိုင်) ၁၂၂၃၈၈)

၀၉– ၅၁၁ ၅၇၇၅

ကန့်ကွက်နိုင်ကြောင်း အများသိစေရန် အသိပေးကြော်ငြာခြင်း

မြစ်ကြီးနားမြို့၊ အေးစေတီရပ်ကွက်၊ ကွင်းအမှတ်(၃၅/၁၊ ၀ကုန်းရပ်)၊ ဦးပိုင်အမှတ်(၁၇၉)၊ မြေဧရိယာ(၀ဒသမ၁၃၆)ဧကရှိမြေကွက်သည် မူလက ဥက္ကဋ္ဌ၊ တာတုံကုံးဘုရားကျောင်းအမည်ဖြင့် (၂၇–၁–၂၀၂၆) ရက်ထိမြေဌားဂရန်သက်တမ်းရရှိခဲ့ပြီး၊ဂရန်အမည်ပေါက်သူဒေါ်ချွန်ဆိုက် (ဥက္ကဋ္ဌ၊ တာတုံကုံးဘုရားကျောင်း)ထံမှ ဒေါ်စိုးစိုးစံက (၂၇–၄–၂၀၂၆)ရက်စွဲပါစာချုပ်မှတ်ပုံတင်အမှတ်(၁၃၇/၂၀၂၆)ဖြင့် ဝယ်ယူပိုင်ဆိုင်ခဲ့ပြီး၊ ယခုအခါ ဒေါ်စိုးစိုးစံ ၁၃/သပန(နိုင်) ၁၂၅၄၈ အမည်ဖြင့် အမည်ပြောင်းမြေဌားဂရန် အသစ်ရရှိရေးအတွက်လျှောက်ထားလာခြင်းနှင့်ပတ်သက်၍ ကျိုးကြောင်းဖော်ပြချက် ခိုင်လုံစွာဖြင့် ကန့်ကွက်တင်ပြနိုင်သူမည်သူမဆို ယခုလျှောက်ထားခြင်းအား ဆောင်ရွက်မပေးသင့်ကြောင်း ယခုကြော်ငြာစာပါသည့်ရက်မှစ၍ (၁၅)ရက်အတွင်း ကန့်ကွက်နိုင်ကြောင်းနှင့် ကန့်ကွက်မှုမရှိပါက လျှောက်ထားသူအား လုပ်ထုံးလုပ်နည်း ညွှန်ကြားချက်များနှင့်အညီ ဂရန်ထုတ်ပေးရေးကို ဆက်လက် ဆောင်ရွက်သွားမည်ဖြစ်ပါကြောင်း အများပြည်သူသိစေရန် ကြော်ငြာအပ်ပါသည်။

မြို့နယ်အုပ်ချုပ်ရေးမှူး
မြို့နယ်အထွေထွေအုပ်ချုပ်ရေးဦးစီးဌာန
မြစ်ကြီးနားမြို့

ကန့်ကွက်နိုင်ကြောင်း

ရန်ကုန်တိုင်းဒေသကြီး၊ ဒဂုံမြို့သစ်(ဆိပ်ကမ်း)မြို့နယ်၊ (ဗဟိုကုန်းရပ်)၊ ကျွန်းပင်သာရပ်ကွက်၊ ကွင်းအမှတ်(၄၃/၂)၊ ကန့်ကူးရပ်)၊ ဦးပိုင်အမှတ်(၁၀၃)၊ မြေဧရိယာ(၀.၁၂၁) ဧကကို မူလက ဦးဇော်လှိုင်အမည်ဖြင့် (၁၆–၁–၂၀၁၆)ရက်ထိ မြေဌားဂရန်သက်တမ်းရရှိခဲ့ပြီး၊ မူလဂရန်အမည်ပေါက်သူ ဦးဇော်လှိုင်သည် (၂၉–၃–၂၀၁၉)ရက်တွင် ကွယ်လွန်သွားခဲ့ပြီး၊ ၎င်း၏တရားဝင်ဇနီးဒေါ်ခေါနဲ့ဖမ်မှ (၂–၆–၂၀၂၆)ရက်စွဲပါစာချုပ်မှတ်ပုံတင်အမှတ်(၃၁၀/၂၀၂၆)ဖြင့် အမြေဆက်ခံပိုင်ဆိုင်ကြောင်းတင်ပြထားပြီး၊ ဒေါ်ခေါနဲ့ဖန် ၁/မကန(နိုင်)၀၂၀၃၀၂ အမည်ဖြင့် အမည်ပြောင်း မြေဌားဂရန်အသစ်ရရှိရေးအတွက် လျှောက်ထားလာခြင်းနှင့်ပတ်သက်၍ ကျိုးကြောင်းဖော်ပြချက် ခိုင်လုံစွာဖြင့် ကန့်ကွက်တင်ပြနိုင်သူမည်သူမဆို ယခုလျှောက်ထားခြင်းအား ဆောင်ရွက်မပေးသင့်ကြောင်း ယခုကြော်ငြာစာပါသည့်ရက်မှစ၍ (၁၅)ရက်အတွင်း ကန့်ကွက်နိုင်ကြောင်းနှင့် ကန့်ကွက်မှုမရှိပါကလျှောက်ထားသူအား လုပ်ထုံးလုပ်နည်း ညွှန်ကြားချက်များနှင့်အညီ မြေဌားဂရန်ထုတ်ပေးရေးကို ဆက်လက်ဆောင်ရွက်သွားမည်ဖြစ်ပါကြောင်း အများပြည်သူ သိစေရန် ကြော်ငြာအပ်ပါသည်။

မြို့နယ်အုပ်ချုပ်ရေးမှူး
မြို့နယ်အထွေထွေအုပ်ချုပ်ရေးဦးစီးဌာန
မြစ်ကြီးနားမြို့

ဖောင်းကြွနံပါတ်ပြားပျောက် လျှောက်ထားခြင်း

ယာဉ်အမှတ် 6F/2949 ၏ ဖောင်းကြွနံပါတ်ပြား ပျောက်ဆုံး၍ ထုတ်ပေးရန် လျှောက်ထားလာပါသဖြင့် ယခင်ဖောင်းကြွနံပါတ်ပြား ပျက်ပြယ်ကြောင်း အများသိစေရန် ကြော်ငြာအပ်ပါသည်။

ကညန၊ခရိုင်ရုံး(ရန်ကုန်အနောက်ပိုင်း)

ဖောင်းကြွနံပါတ်ပြားပျောက် လျှောက်ထားခြင်း

ယာဉ်အမှတ် 3E/5658 ၏ ဖောင်းကြွနံပါတ်ပြားပျောက်ဆုံး၍ ထုတ်ပေးရန် လျှောက်ထားလာပါသဖြင့် ယခင်ဖောင်းကြွနံပါတ်ပြား ပျက်ပြယ်ပါကြောင်း အများသိစေရန် ကြေညာအပ်ပါသည်။

ကညန၊ ခရိုင်ရုံး(ရန်ကုန်အရှေ့ပိုင်း) ရန်ကုန်မြို့

ကန့်ကွက်နိုင်ကြောင်း အများသိစေရန် အသိပေးကြော်ငြာခြင်း

မြစ်ကြီးနားမြို့၊ ဗဟိုကြီးရပ်ကွက်၊ ကွင်းအမှတ်(၁၅/၁၊ ၀ကုန်းရပ်)၊ ဦးပိုင်အမှတ်(၁၇၉)၊ မြေဧရိယာ(၀ဒသမ၁၃၆)ဧကရှိမြေကွက်သည် မူလက ဥက္ကဋ္ဌ၊ တာတုံကုံးဘုရားကျောင်းအမည်ဖြင့် (၂၇–၁–၂၀၂၆) ရက်ထိမြေဌားဂရန်သက်တမ်းရရှိခဲ့ပြီး၊ဂရန်အမည်ပေါက်သူဒေါ်ချွန်ဆိုက် (ဥက္ကဋ္ဌ၊ တာတုံကုံးဘုရားကျောင်း)ထံမှ ဒေါ်စိုးစိုးစံက (၂၇–၄–၂၀၂၆)ရက်စွဲပါစာချုပ်မှတ်ပုံတင်အမှတ်(၁၃၇/၂၀၂၆)ဖြင့် ဝယ်ယူပိုင်ဆိုင်ခဲ့ပြီး၊ ယခုအခါ ဒေါ်စိုးစိုးစံ ၁၃/သပန(နိုင်) ၁၂၅၄၈ အမည်ဖြင့် အမည်ပြောင်းမြေဌားဂရန် အသစ်ရရှိရေးအတွက်လျှောက်ထားလာခြင်းနှင့်ပတ်သက်၍ ကျိုးကြောင်းဖော်ပြချက် ခိုင်လုံစွာဖြင့် ကန့်ကွက်တင်ပြနိုင်သူမည်သူမဆို ယခုလျှောက်ထားခြင်းအား ဆောင်ရွက်မပေးသင့်ကြောင်း ယခုကြော်ငြာစာပါသည့်ရက်မှစ၍(၁၅)ရက်အတွင်း ကန့်ကွက်နိုင်ကြောင်းနှင့် ကန့်ကွက်မှုမရှိပါက လျှောက်ထားသူအား လုပ်ထုံးလုပ်နည်းညွှန်ကြားချက်များနှင့်အညီ ဂရန်ထုတ်ပေးရေးကို ဆက်လက်ဆောင်ရွက်သွားမည်ဖြစ်ပါကြောင်း အများပြည်သူသိစေရန် ကြော်ငြာအပ်ပါသည်။

မြို့နယ်အုပ်ချုပ်ရေးမှူး
မြို့နယ်အထွေထွေအုပ်ချုပ်ရေးဦးစီးဌာန
မြစ်ကြီးနားမြို့

ကန့်ကွက်နိုင်ကြောင်း အများသိစေရန် အသိပေးကြော်ငြာခြင်း

မြစ်ကြီးနားမြို့၊ မြို့သစ်ကြီးရပ်ကွက်၊ ကွင်းအမှတ်(၁၅/၃၊ အုတ်ကျင်းအနောက်)၊ ဦးပိုင်အမှတ် (၂၃၃)မြေကွက်သည် မူလက ဦးတင်အောင်မြင့် အမည်ဖြင့် မြေခွန်ပြေစာအမည်ပေါက်ထွက်ရှိထားသောမြေကွက်ဖြစ်ပြီး၊ မြေခွန်ပြေစာအမည်ပေါက်သူ ဦးတင်အောင်မြင့် မှာ (၂၀၁၁)ခုနှစ်တွင် လည်းကောင်း၊ ၎င်း၏ဧနီးဖြစ်သူဒေါ်လှမြင့်မှာ (၁–၇–၂၀၁၉)ရက်တွင် လည်းကောင်း အသီးသီးကွယ်လွန်သွားခဲ့ကြပြီး ၎င်းတို့၏ သား/သမီးများဖြစ်ကြသည့် ဒေါ်စုစုအောင်၊ ဦးလှိုင်ဝင်းအောင်၊ ဦးပြည့်ဖြိုးအောင်၊ ဒေါ်အေးသီတာအောင်၊ ဒေါ်တိုးတိုးအောင်တို့(၅)ဦးထံမှ ဒေါ်အိအိခိုင်က (၁၅–၁၁–၂၀၂၂)ရက်စွဲပါနှစ်ဦး သဘောတူအိမ်ခြံမြေအရောင်းအဝယ်ကတိစာချုပ်ဖြင့်ဝယ်ယူပိုင်ဆိုင်ခဲ့ပြီး၊ ဦးပိုင်(၂၂၃/က)၊မြေဧရိယာ (၀.၀၇၂)ဧကအပိုင်းကိုဒေါ်အိအိခိုင်အမည်ဖြင့် (၂၀၂၃–၂၀၂၄)ခုနှစ်မှစ၍ မြေခွန်ပြေစာအမည်ပေါက် ထွက်ရှိပြီးဖြစ်သဖြင့် ယခုအခါဒေါ်အိအိခိုင်၊ ၁/ရကန(နိုင်) ၀၃ဖ၄၈၉အမည်ဖြင့် မြေဌားဂရန်အသစ်ရရှိရေးအတွက် (၁၇–၃–၂၀၂၆) ရက်စွဲပါကျွမ်းကျိန်ဆိုလွှာအမှတ်(၁၈၅/၂၀၂၆)ကို (၁၉–၃–၂၀၂၆)ရက်စွဲပါကျွမ်းကျိန်ဆိုလွှာမှတ်ပုံတင်အမှတ်(၁၅၉/၂၀၂၆) ပြုဆိုတင်ပြလျက် လျှောက်ထားလာခြင်းနှင့်ပတ်သက်၍ ကျိုးကြောင်းဖော်ပြချက်ခိုင်လုံစွာဖြင့် ကန့်ကွက်တင်ပြနိုင်သူမည်သူမဆို ယခုလျှောက်ထားခြင်းအား ဆောင်ရွက်မပေးသင့်ကြောင်း ယခုကြော်ငြာစာပါသည့်ရက်မှစ၍(၁၅)ရက်အတွင်း ကန့်ကွက်နိုင်ကြောင်းနှင့် ကန့်ကွက်မှုမရှိပါက လျှောက်ထားသူအား လုပ်ထုံးလုပ်နည်းညွှန်ကြားချက်များနှင့်အညီ ဂရန်ထုတ်ပေးရေးကို ဆက်လက်ဆောင်ရွက်သွားမည်ဖြစ်ပါကြောင်း အများပြည်သူသိစေရန် ကြော်ငြာအပ်ပါသည်။

မြို့နယ်အုပ်ချုပ်ရေးမှူး
မြို့နယ်အထွေထွေအုပ်ချုပ်ရေးဦးစီးဌာန
မြစ်ကြီးနားမြို့

ဖခင်အမည်မှန်

ရန်ကုန်တိုင်းဒေသကြီး၊ မင်္ဂလာဒုံခရိုင်၊ မင်္ဂလာဒုံမြို့နယ်၊ သဃီနန်းကျွန်းကြီးကျေးရွာအုပ်စု ထာဝရကိုယ်ပိုင် အထက်တန်းကျောင်း Grade–11မှ မောင် ဖြိုးဇော်ဝင်း၏ ဖခင်အမည်မှန်မှာ ဦးကျော်ကျော်ဦး ၁၂/မဂဒ(နိုင်) ၁၆ဖ၅၀၈ ဖြစ်ပါကြောင်း။

ဦးကျော်ကျော်ဦး

ဖခင်အမည်မှန်

မကွေးတိုင်းဒေသကြီး၊ ပခုက္ကူမြို့နယ်၊ SSEAC ကိုယ်ပိုင် အထက်တန်းကျောင်း Grade–11 မှ မဖူးမြတ်နေခြည်၏ ဖခင် အမည်မှန်မှာ ဦးကိုကိုဌေးလှ ၈/ပခက(နိုင်)၀၀၀၃၀၉ ဖြစ်ပါကြောင်း။

ဦးကိုကိုဌေးလှ
၈/ပခက(နိုင်) ၀၀၀၃၀၉

အမည်ပြောင်း

ဦးကျော်သူ ၁၂/ဒဂရ(နိုင်)၀၀၇၉၀၆ ၏ သား မောင်ကောင်းမြတ်သူ အား မောင်သုဒီပါဇော် ဟု ပြောင်းလဲခေါ်ဆိုပါရန်။

မောင်သုဒီပါဇော်

ဖခင်အမည်မှန်

မော်လမြိုင်ကျွန်းမြို့နယ်၊ အထကခွဲ၊ ကွမ်းခြံချောင်း G–12 မှ မအိဇင်လှိုင်၏ ဖခင် အမည်မှန်မှာ ဦးမြင့်နိုင် ၁၄/မမက(နိုင်)၁၅၀၀၄၈ ဖြစ်ပါကြောင်း။

ဦးမြင့်နိုင်

အမည်မှန်

ကျုံပျော်ခရိုင်၊ ရေကြည်မြို့၊ အမက(ဘုရားကြီးကုန်း) Grade–4မှ ဦးဝေဖြိုး အောင် ၏ သမီး အမည်မှန်မှာ မဖြိုးဖြိုး ဖြစ်ပါကြောင်း။

မဖြိုးဖြိုး

တစ်ဦးတည်းဖြစ်ကြောင်း

ရန်ကုန်တိုင်းဒေသကြီး၊ ဒဂုံမြို့သစ်(ဆိပ်ကမ်း)မြို့နယ်နေ (၈) ဦးဝင်းလွင်၏ သမီးဖြစ်သူ ဒေါ်စန္ဒာဝင်း (၁၂/သကတ(နိုင်)၁၈၄၉၁၁ (ခ) ဒေါ်ဝင်းစန္ဒာမှာ တစ်ဦးတည်းဖြစ်ပါကြောင်း။

ဖောင်းကြွနံပါတ်ပြားပျောက် လျှောက်ထားခြင်း

ယာဉ်အမှတ် 1R/6672 ၏ ဖောင်းကြွနံပါတ်ပြား (၁) ချပ် ပျောက်ဆုံး၍ ထုတ်ပေးရန် လျှောက်ထားလာပါသဖြင့် ယခင်ဖောင်းကြွနံပါတ်ပြားပျက်ပြယ်ပါကြောင်း အများသိစေရန် ကြေညာအပ်ပါသည်။

ကညန (ရွာသာကြီး)

ဖြေနှင့်အဆောက်အအုံအရောင်းအဝယ်ကို ကန့်ကွက်နိုင်ကြောင်း

အများသိစေရန် ကြေညာခြင်း

ရန်ကုန်တိုင်းဒေသကြီး၊ ဒဂုံမြို့သစ်(ဆိပ်ကမ်း)မြို့နယ်၊ မြေတိုင်းရုပ်ကွက်အမှတ် စက်မှုနှစ်(၁)၊ မြေကွက်အမှတ်(၁၄၄)၊ ဧရိယာ(၂ဒသမ၀၂)ဧကရှိသော မြေကွက်နှင့် ယင်းမြေကွက်ပေါ်ရှိ အဆောက်အအုံအပါအဝင်ဖြစ်သော ဦးမျိုးဆွေသိမ်း အမည်ပေါက်ပိုင်ဆိုင်သော နှစ်(၆၀)မြေဌားဂရန် အမျိုးအစားအမှတ် (၁၄၄)၊ ဦးထွန်းညိုလမ်း၊ ဒဂုံမြို့သစ်(ဆိပ်ကမ်း)မြို့နယ်၊ ရန်ကုန်တိုင်းဒေသကြီး ဟုခေါ်တွင်သော မြေကွက်နှင့် ယင်းမြေကွက်ပေါ်ရှိ အဆောက်အအုံနှင့်တကွ 315 KVA Transformer အပါအဝင် အကျိုးခံစားခွင့်အရပ်ရပ်အားလုံးကို ဦးမျိုးဆွေသိမ်း(၁၀/မလမ(နိုင်)၁၇၃၃၃၇) မှ မိမိတစ်ဦးတည်းပိုင်ဖြစ်ကြောင်း အခြားသူသို့ ရောင်းချထားခြင်း၊ ပေါင်နှံထားခြင်းမရှိကြောင်း အရှုပ်အရှင်းကင်းရှင်းကြောင်း၊ တာဝန်ယူမှု တာဝန်ခံမှုရှိကြောင်း၊ ရောင်းချပိုင်ခွင့်ရှိကြောင်းနှင့် ကာလတန်ဖိုးဖြင့် ရောင်းချလိုကြောင်း စကားကမ်းလှမ်းလာသဖြင့် ကျွန်ုပ် မိတ်ဆွေ ဦးသက်နိုင်ထွန်း (၁၂/တမန(နိုင်)၁၁၄၂၀၅) မှ ဝယ်ယူရန် သဘောတူညီသဖြင့် စရန်ငွေပေးချေထားပြီးဖြစ်ပါသည်။ အဆိုပါ မြေကွက်အဆောက်အအုံနှင့်စပ်လျဉ်းပြီး ပိုင်ရေးဆိုင်ခွင့်ရှိသူ၊ အကျိုးသက်ဆိုင်သူ၊ မည်သူမဆို ကန့်ကွက်လိုပါက ဤကြေညာပါသည့်ရက်မှ (၇)ရက်အတွင်း ခိုင်လုံသည့် စာချုပ်စာတမ်းမူရင်း အထောက်အထားများနှင့်တကွ ကျွန်ုပ်ထံသို့ လာရောက် ကန့်ကွက်နိုင်ပါ ကြောင်းနှင့် သတ်မှတ်ရက်အတွင်း ကန့်ကွက်မည့

❖ နိုင်ငံတော်ရှေ့သီးဖို့ ကုန်ထုတ်လုပ်မှု အားပေးစို့။

❖ နိုင်ငံတော်ဖွံ့ဖြိုးဖို့ ပညာရေးကို အားပေးစို့။

❖ နိုင်ငံတော်သာယာဖို့ သဘာဝပတ်ဝန်းကျင် ထိန်းကြစို့။

(၃၉) ကြိမ်မြောက် ထိုင်းဘုရင်ဖလား ISTAF WORLD SEPAKTAKRAW CHAMPIONSHIP ပြိုင်ပွဲတွင် ရွှေတံဆိပ်ဆု တစ်ခု၊ ငွေတံဆိပ်ဆု သုံးခု ဆွတ်ခူးရရှိခဲ့သည့် မြန်မာပိုက်ကျော်ခြင်းအသင်း ပြန်လည်ရောက်ရှိ

ရန်ကုန် သြဂုတ် ၁၂

၂၀၂၆ ခုနှစ် သြဂုတ် ၄ ရက်မှ ၁၁ ရက်အထိ ထိုင်းနိုင်ငံ ဘန်ကောက်မြို့၌ ကျင်းပခဲ့သည့် (၃၉) ကြိမ်မြောက် ထိုင်းဘုရင်ဖလား ISTAF WORLD SEPAKTAKRAW CHAMPIONSHIP ပြိုင်ပွဲသို့ မြန်မာနိုင်ငံ ကိုယ်စားပြု မြန်မာ့လက်ရွေးစင် ပိုက်ကျော်ခြင်းအသင်း ဝင်ရောက်ယှဉ်ပြိုင်ခဲ့ရာ မြန်မာနိုင်ငံအတွက် ရွှေတံဆိပ်ဆု တစ်ခု၊ ငွေတံဆိပ်ဆု သုံးခု စုစုပေါင်း ဆုတံဆိပ် လေးခု ဆွတ်ခူးရရှိခဲ့သည်။

စာမျက်နှာ ၁၅ ကော်လံ ၁ ❍

ဝန်ကြီးဌာနပေါင်းစုံ ဖူဆယ်ပြိုင်ပွဲ ဆီမီးဖိုင်နယ်ပွဲစဉ်များ ဆက်လက်ကျင်းပ

ကာကွယ်ရေးဝန်ကြီးဌာနအသင်းနှင့် ဆောက်လုပ်ရေးဝန်ကြီးဌာနအသင်းတို့ ဗိုလ်လုပွဲသို့ တက်ရောက်

နေပြည်တော် သြဂုတ် ၁၂

အားကစားရေးရာ ဝန်ကြီးဌာန၊ အားကစားနှင့် ကာယပညာဦးစီးဌာနနှင့် မြန်မာနိုင်ငံ ဘောလုံးအဖွဲ့ချုပ်တို့ ပူးပေါင်းကျင်းပသည့် ၂၀၂၆ ခုနှစ် ဝန်ကြီးဌာနပေါင်းစုံ ဖူဆယ်ပြိုင်ပွဲကို ယနေ့နံနက်ပိုင်းတွင် နေပြည်တော် ဝဏ္ဏသိဒ္ဓိ အားကစားကွင်းရှိ ဖူဆယ် အားကစားရုံ၌ ဆက်လက်ကျင်းပပြီး ဝန်ကြီးဌာနပေါင်းစုံ ဖူဆယ် (အမျိုးသား) ဆီမီးဖိုင်နယ် ပွဲစဉ်များအဖြစ် ကာကွယ်ရေးဝန်ကြီးဌာနအသင်းနှင့် ပြည်ထဲရေးဝန်ကြီးဌာနအသင်းတို့ အကြိတ်အနယ် ယှဉ်ပြိုင်ကစားကြရာ ကာကွယ်ရေးဝန်ကြီးဌာနအသင်းက နှစ်ဂိုး-တစ်ဂိုးဖြင့် လည်းကောင်း၊ ဘဏ္ဍာရေးနှင့်အခွန်ဝန်ကြီးဌာနအသင်းနှင့် ဆောက်လုပ်ရေးဝန်ကြီးဌာန

စာမျက်နှာ ၁၅ ကော်လံ ၁ ❑

ဖီဖာကမ္ဘာ့အဆင့် (၄၀) အထိ တက်လှမ်းလာခဲ့သည့် Myanmar eFootball Mobile အသင်း

ရန်ကုန် သြဂုတ် ၁၂

FIFAe Nations League Qualifier (Mobile) ပြိုင်ပွဲစဉ်များ အောင်မြင်စွာ ပြီးဆုံးခဲ့ပြီးနောက် Myanmar eFootball Mobile အသင်းသည် FIFAe ကမ္ဘာ့အဆင့်သတ်မှတ်ချက်တွင် အဆင့် (၁၇) ဆင့်အထိ တက်လှမ်းနိုင်ခဲ့ပြီး ဖီဖာကမ္ဘာ့အဆင့် (၄၀) နေရာသို့ ရောက်ရှိလာခဲ့ကြောင်း မြန်မာနိုင်ငံ ဘောလုံးအဖွဲ့ချုပ်မှ သည်။

Nations League ပြိုင်ပွဲစဉ်များ ကျင်းပနေသည့် ကာလအတွင်း Myanmar eFootball Mobile အသင်းသည် ကမ္ဘာ့အဆင့် (၅၇) ၌သာ ရပ်တည်နိုင်ခဲ့သော်လည်း အရေးပါသော နောက်ဆုံးပွဲစဉ်များတွင် ပြောင်မြောက်သည့် နည်းဗျူဟာ၊ ကစားကွက်များနှင့်အတူ ခြေစွမ်းပြနိုင်ခဲ့သဖြင့် Continental Championship သို့ တက်ရောက်နိုင်ခဲ့သည့်အပြင် ယခုကဲ့သို့ အဆင့်အတန်းမြင့်တက်လာခဲ့ခြင်း ဖြစ်သည်။

ထိုကဲ့သို့ အဆင့်တိုးတက်လာခြင်းသည် မြန်မာအသင်း၏ တိုးတက်လာသော အောင်မြင်မှုကို ဖော်ပြနေရုံတင်မကဘဲ ရှေ့ဆက်ယှဉ်ပြိုင်ရမည့် ပြိုင်ပွဲစဉ်များအတွက်လည်း အရေးပါသည့်အခွင့်အရေးများကို ရရှိစေမည်ဖြစ်သည်။

စာမျက်နှာ ၁၅ ကော်လံ ၅ ✳

၂၀၂၆ ခုနှစ် ဝန်ကြီးဌာနပေါင်းစုံ ဖူဆယ်ဘောလုံးပြိုင်ပွဲ (အမျိုးသား) ဗိုလ်လုပွဲနှင့် ဆုချီးမြှင့်ပွဲအခမ်းအနား MRTV မှ တိုက်ရိုက်ထုတ်လွှင့်မည်

နေပြည်တော် သြဂုတ် ၁၂

၂၀၂၆ ခုနှစ် ဝန်ကြီးဌာနပေါင်းစုံ ဖူဆယ်ဘောလုံးပြိုင်ပွဲ(အမျိုးသား) ဗိုလ်လုပွဲနှင့် ဆုချီးမြှင့်ပွဲအခမ်းအနားကို သြဂုတ် ၁၄ ရက်မွန်းလွဲ ၁ နာရီတွင် နေပြည်တော်ရှိ ဖူဆယ်အားကစားပြိုင်ပွဲရုံ၌ ကျင်းပမည်ဖြစ်သည်။

ဗိုလ်လုပွဲ ပွဲစဉ်အဖြစ် ကာကွယ်ရေးဝန်ကြီးဌာနအသင်းနှင့် ဆောက်လုပ်ရေးဝန်ကြီးဌာနအသင်းတို့ ယှဉ်ပြိုင်ကစားကြမည်ဖြစ်ပြီး အဆိုပါ ဗိုလ်လုပွဲနှင့် ဆုချီးမြှင့်ပွဲအခမ်းအနားကို ယင်းနေ့ မွန်းလွဲ ၁၂ နာရီ ၄၅ မိနစ်မှ စတင်၍ MRTV HD Channel ၊ MRTV Sports Channel နှင့် MRTV Entertainment Channel တို့မှ တိုက်ရိုက် (Live) ထုတ်လွှင့်ပြသမည်ဖြစ်သည်။ သတင်းစဉ်

ယ နေ့ မာ တိ က

- သတ်မှတ်စစ်မှုထမ်းကာလ ပြည့်မြောက်ခဲ့သည့် ပြည်သူ့စစ်မှုထမ်း အမှတ်စဉ် (၄/၂၀၂၄) မှ ပြည်သူ့စစ်မှုထမ်းများအား ပြည်သူ့စစ်မှုထမ်းတံဆိပ်နှင့် ဂုဏ်ပြုမှတ်တမ်းလွှာများ ထိုက်တန်စွာ ချီးမြှင့်ပေးအပ်

ပြည်တွင်းသတင်း ➤ ၁၃

AFC အမျိုးသမီး ချန်ပီယံလိုဂ် ခြေစစ်ပွဲ အုပ်စု (F) ပွဲစဉ်များကို ရန်ကုန်မြို့ သုဝဏ္ဏအားကစားကွင်း၌ ကျင်းပမည်

ရန်ကုန် သြဂုတ် ၁၂

AFC အမျိုးသမီး ချန်ပီယံလိုဂ် ခြေစစ်ပွဲစဉ်အဖြစ် အုပ်စု (F) ပွဲစဉ်များအားလုံးကို ရန်ကုန်မြို့ရှိ သုဝဏ္ဏအားကစားကွင်း၌ အိမ်ရှင်အဖြစ် လက်ခံကျင်းပသွားမည် ဖြစ်သည်။

အုပ်စု (F) တွင် မြန်မာကိုယ်စားပြု ဧရာဝတီအက်ဖ်စီ၊ စင်ကာပူ ကလပ် FC Jurong ၊ လက်ဘန္တန် ကလပ် No Limits FC နှင့် တရုတ် (တိုင်ပေ) ကလပ် New Taipei City Hang Yuan FC တို့ ယှဉ်ပြိုင်ကြမည် ဖြစ်သည်။

မြန်မာကိုယ်စားပြု ဧရာဝတီအက်ဖ်စီအသင်းသည် အုပ်စုအဖွင့်ပွဲစဉ်အဖြစ် သြဂုတ် ၁၇ ရက် ညနေ ၄ နာရီတွင် စင်ကာပူကလပ်

စာမျက်နှာ ၁၅ ကော်လံ ၁ ▼

မြန်မာကိုယ်စားပြု ယှဉ်ပြိုင်မည့် ဧရာဝတီအက်ဖ်စီအသင်း။

မှ ခင်း သ တင်း

ရန်ကုန်မြို့ ကမာရွတ်မြို့နယ်၌ ရပ်ထားသည့် မော်တော်ယာဉ်အတွင်းမှ ငွေကျပ်သိန်း ၆၀၀ ခိုးယူသူအား သက်သေခံပစ္စည်းများနှင့်အတူ ဖော်ထုတ်ဖမ်းဆီးရမိ

ရန်ကုန် သြဂုတ် ၁၂

ရန်ကုန်မြို့ ကမာရွတ်မြို့နယ်၌ ရပ်ထားသည့် မော်တော်ယာဉ်အတွင်းမှ ငွေကျပ် သိန်း ၆၀၀ ခိုးယူသူအား သြဂုတ် ၉ ရက် ညပိုင်းတွင် ဖော်ထုတ်ဖမ်းဆီးရမိခဲ့ကြောင်း သိရသည်။

ဖြစ်စဉ်မှာ လှိုင်မြို့နယ် အမှတ်(၁၀) ရပ်ကွက်နေ ဒေါ်--- (၅၂) နှစ်သည် သြဂုတ် ၅ ရက် မွန်းလွဲ ၁၂ နာရီ ၁၅ မိနစ်ခန့်တွင် ကမာရွတ်မြို့နယ် အမှတ်(၁) ရပ်ကွက် အင်းစိန်လမ်းမပေါ်ရှိ MAB Bank အနီးလမ်းဘေး၌ ၎င်းပိုင် YGN-8 2F---- NISSAN MARCH မော်တော်ယာဉ်အား သော့ပိတ်ရပ်တန့်၍ MAB Bank အတွင်းသို့ ငွေအပ်နှံရန်အတွက် ခြောက်မိနစ်ခန့်သွားရောက် စုံစမ်းခဲ့ကြောင်း၊ ထို့နောက် ပြန်ရောက်လာပြီး မော်တော်ယာဉ်တံခါးဖွင့်၍ စစ်ဆေးစဉ် ယာဉ်၏နောက်ခန်း၌

စာမျက်နှာ ၁၅ ကော်လံ ၁ ❖