မြန်မာ့အလင်း

၁၂၇၅ ခုနှစ်က တည်ထောင်သည်။ Established in 1914

Myanma Alinn Daily

၁၃၈၈ ခုနှစ်၊ ဝါခေါင်လဆန်း ၁ ရက် | ၂၀၂၆ ခုနှစ်၊ ဩဂုတ် ၁၄ ရက်၊ သောကြာနေ့ | အတွဲ(၆၅)၊ အမှတ်(၃၁၃)

မိမိအဖို့ အကျိုးများနိုင်

သူတစ်ပါး၏ အပြစ်အနာအဆာကို မကြည့်ပါနှင့်။ မိမိအဖို့ အရေးကြီးသည်ကား မိမိကောင်းမှုကိုလည်းကောင်း၊ မကောင်းမှုကို လည်းကောင်း လုပ်သည်၊ မလုပ်သည်ကိုသာ ကြည့်ရာ၏။ သူတစ်ပါးအပြစ်ကို ကြည့်ခြင်းထက် မိမိအပြစ်ကို ကြည့်ခြင်းကသာလျှင် မိမိအဖို့ အကျိုးများနိုင်သောကြောင့် ဖြစ်၏။

ပုပ္ပဝဂ်(ဓမ္မပဒ-၅၀)

နိုင်ငံတော်ရှေ့သီးဖို့ ကုန်ထုတ်လုပ်မှု အားပေးစို့

MSMEs လုပ်ငန်းများက ဒေသအလိုက် တိုးတက်ဖွံ့ဖြိုးနိုင်သည့် လုပ်ငန်းများဖြစ်သောကြောင့် ယင်းတို့၏ ဖွံ့ဖြိုးတိုးတက်မှုသည် ဒေသတွင်းအလုပ်အကိုင်များကို တိုက်ရိုက်ဖန်တီးပေးနိုင်ပြီး ရွှေ့ပြောင်းလုပ်သားပြဿနာများကိုလည်း ထိရောက်စွာ လျှော့ချပေးနိုင်သည်။

ဒုတိယသမ္မတ ဒေါ်နန်းနီနီအေး (၂၇) ကြိမ်မြောက် မြန်မာ့ရိုးရာယဉ်ကျေးမှု အဆို၊ အက၊ အရေး၊ အတီးပြိုင်ပွဲ ပြိုင်ပွဲကျင်းပရေးဦးစီးကော်မတီ ပထမအကြိမ်လုပ်ငန်းညှိနှိုင်းအစည်းအဝေးတွင် အမှာစကားပြောကြားစဉ်။

ဒုတိယသမ္မတ ဒေါ်နန်းနီနီအေး (၂၇) ကြိမ်မြောက် မြန်မာ့ရိုးရာယဉ်ကျေးမှု အဆို၊ အက၊ အရေး၊ အတီးပြိုင်ပွဲ ပြိုင်ပွဲကျင်းပရေးဦးစီးကော်မတီ ပထမအကြိမ်လုပ်ငန်းညှိနှိုင်းအစည်းအဝေးသို့ တက်ရောက်အမှာစကားပြောကြား

နေပြည်တော် ဩဂုတ် ၁၃

၂၀၂၆ ခုနှစ် (၂၇)ကြိမ်မြောက် မြန်မာ့ရိုးရာယဉ်ကျေးမှု အဆို၊ အက၊ အရေး၊ အတီး ပြိုင်ပွဲ ပြိုင်ပွဲကျင်းပရေးဦးစီးကော်မတီ ပထမအကြိမ်လုပ်ငန်းညှိနှိုင်းအစည်းအဝေးကို ယနေ့မွန်းလွဲပိုင်းတွင် နေပြည်တော်ရှိ ဟိုတယ်၊ ခရီးသွားလာရေးနှင့် ယဉ်ကျေးမှုဝန်ကြီးဌာန ယဉ်ကျေးမှုရတနာခန်းမ၌ ကျင်းပရာ (၂၇)ကြိမ်မြောက် မြန်မာ့ရိုးရာယဉ်ကျေးမှု အဆို၊ အက၊ အရေး၊ အတီးပြိုင်ပွဲ ကျင်းပရေးဦးစီးကော်မတီနာယက ဒုတိယသမ္မတ ဒေါ်နန်းနီနီအေး တက်ရောက်အမှာစကားပြောကြားသည်။

စာမျက်နှာ ၃ ကော်လံ ၁ ❖

ယနေ့ မာတိကာ

မြန်မာ - ဘယ်လာရုစ် နှစ်နိုင်ငံအကြား အမျိုးသမီးရေးရာ ကဏ္ဍ ဖွံ့ဖြိုးတိုးတက်ရေးနှင့် အနာဂတ်ပူးပေါင်း ဆောင်ရွက်မှု ဆက်လက်မြှင့်တင်ရေးဆွေးနွေး

ပြည်တွင်းသတင်း ◆ ၄

ကျန်းမာကြံ့ခိုင်သော နိုင်ငံတော်၏ အခြေခံအုတ်မြစ် (သို့မဟုတ်) ကျောင်းကျန်းမာရေး

ဆောင်းပါး ◆ ၆

ပြည်သူတွေအနေနဲ့လည်း လိုအပ်တဲ့ ကုသမှုတွေ ဆောင်ရွက်နိုင်အောင် ပြည်သူ့ဆေးရုံတွေ၊ ပုဂ္ဂလိက ဆေးရုံတွေအနေနဲ့ ပြင်ဆင်ဆောင်ရွက်ထားရှိပြီး ဖြစ်တဲ့ အတွက်ကြောင့် စိုးရိမ်ပူပန်မှု မဖြစ်ကြဘဲ အနီးစပ်ဆုံး ပြည်သူ့ဆေးရုံတွေနဲ့ သက်ဆိုင်ရာဆေးရုံတွေကို သွားရောက်ကုသမှုခံယူနိုင်ပါကြောင်း ပြောကြားလိုပါတယ်

တွေ့ဆုံမေးမြန်း ◆ ၈

ဆေးဝါးအမယ်သစ် ခြောက်မျိုးအား သုတေသနပြု စမ်းသပ်အောင်မြင်ခဲ့သူများကို ဂုဏ်ပြု

နေပြည်တော် ဩဂုတ် ၁၃

၁၉၈၂ ခုနှစ်မှ ယနေ့အချိန်အထိ သုတေသနဌာနသည် ဆေးဝါးအမျိုးအစား ၆၆ မျိုးကို အောင်မြင်စွာ စမ်းသပ်ဖော်ထုတ်နိုင်ခဲ့ပြီး ယခုတိတ်ထွင်မှုများသည် အစားအသောက်နှင့် ဆေးဝါးကွပ်ကဲရေးဦးစီးဌာန (FDA)၏ ခွင့်ပြုချက်ရရှိရုံသာမက ပြည်တွင်းဆေးဝါးစက်ရုံများသို့ နည်းပညာ လွှဲပြောင်းပေးအပ်နိုင်ခဲ့၍ ပြည်တွင်းထုတ်လုပ်မှုကို အားကောင်းစေပြီး ပြည်ပမှ တင်သွင်းမှုအပေါ်မှီခိုမှုကို လျှော့ချနိုင်ခဲ့ကြောင်း၊ ဆေးဝါးအမျိုးအစားသစ် ခြောက်မျိုးဖြစ်သည့် ဆီးချိုရောဂါကုသဆေး နှစ်မျိုး၊ အိတ်ချ်အိုင်ဗွီ (HIV) ရောဂါ ကုသဆေးတစ်မျိုး၊

စာမျက်နှာ ၇ ကော်လံ ၁ ❁

ဘဏ်များက စိုက်ပျိုးရေး၊ မွေးမြူရေးလုပ်ငန်း၊ စက်မှုလုပ်ငန်း၊ MSME လုပ်ငန်းများသို့ ၎င်းတို့၏ ငွေကြေးရန်ပုံငွေဖြင့် ရင်းနှီးမြှုပ်နှံမှုများ ပိုမိုဆောင်ရွက်နိုင်ရေးဆောင်ရွက်လျက်ရှိ

နေပြည်တော် ဩဂုတ် ၁၃

မြန်မာနိုင်ငံတော်ဗဟိုဘဏ် ဘဏ်များတွင် ပြည်သူများစုဆောင်းထားသော အပ်နှံငွေများကို နိုင်ငံအတွက် အကျိုးဖြစ်ထွန်းစေမည့် ရင်းနှီးမြှုပ်နှံမှုနှင့် ထုတ်လုပ်မှုကဏ္ဍများသို့ ထိရောက်စွာ စီးဆင်းရောက်ရှိစေရေးသည် ဘဏ်လုပ်ငန်းကဏ္ဍ၏ အရေးကြီးသည့် လုပ်ငန်းဆောင်ရွက်ချက်တစ်ခု ဖြစ်ကြောင်း၊ ထိုသို့ဆောင်ရွက်ခြင်းအားဖြင့် ဘဏ်များအနေဖြင့် Financial Intermediary ဖြစ်ရုံသာမက နိုင်ငံ၏စီးပွားရေး ဖွံ့ဖြိုးတိုးတက်မှု၊ ထုတ်လုပ်မှု မြှင့်တင်ရေးနှင့် အလုပ်အကိုင်အခွင့်အလမ်းများ ဖန်တီးပေးနိုင်ရေးတို့အတွက် အရေးပါပြီး တန်ဖိုးရှိသည့် မောင်းနှင်အားတစ်ရပ်အဖြစ် ဆက်လက်ရပ်တည်နိုင်မည်ဖြစ်ကြောင်း ယနေ့ နံနက်ပိုင်းက မြန်မာနိုင်ငံတော် ဗဟိုဘဏ်၊ နေပြည်တော်၌ ကျင်းပသည့် ဘဏ်များက စိုက်ပျိုးရေး၊ မွေးမြူရေးလုပ်ငန်း၊ စက်မှုလုပ်ငန်း၊ MSME လုပ်ငန်းများသို့ ၎င်းတို့၏ ငွေကြေးရန်ပုံငွေဖြင့် ရင်းနှီးမြှုပ်နှံမှုများ ပိုမိုဆောင်ရွက်နိုင်ရေးနှင့်စပ်လျဉ်းသည့် အစည်းအဝေးတွင် မြန်မာနိုင်ငံတော်ဗဟိုဘဏ် ဥက္ကဋ္ဌ၏ ပြောကြားချက်အရ သိရသည်။

စာမျက်နှာ ၄ ကော်လံ ၁ ❑

ရန်ကုန်မြို့အမျိုးသားပြတိုက်နှင့် အာကာသပြတိုက်သို့ ကျောင်းသား ကျောင်းသူများ သွားရောက်လေ့လာ

ရန်ကုန် ဩဂုတ် ၁၃

ကျောင်းသား ကျောင်းသူ၊ လူငယ်လူရွယ်များ နိုင်ငံ၏ ခိုင်မာသည့် သမိုင်းကြောင်းအစဉ်အလာနှင့် ယဉ်ကျေးမှုတန်ဖိုးများ သိရှိနားလည်လာစေရန်၊ အမျိုးဂုဏ်၊ ဇာတိဂုဏ် မြင့်မားလာစေရန်၊ ဘိုးဘွားများ၏ ယဉ်ကျေးမှုအမွေအနှစ်များကို ထိန်းသိမ်းမြှင့်တင်လိုစိတ်ရှိစေရန်နှင့် အာကာသ

စာမျက်နှာ ၄ ကော်လံ ၄ ❍

ကျန်းမာရေးနှင့်ညီညွတ်သည့် လူနေမှုနှင့် ပတ်ဝန်းကျင်သန့်ရှင်းရေး သတိပြုဖွယ်

လူနေထူထပ်သော ရန်ကုန်မြို့လယ်မြို့နယ်များဖြစ်သည့် လမ်းမတော်၊ လသာ၊ ပန်းဘဲတန်းနှင့် ကျောက်တံတားမြို့နယ်တို့တွင် ဝမ်းပျက်ဝမ်းလျှောရောဂါဖြစ်ပွားမှုကြောင့် သြဂုတ် ၉ ရက်မှ ၁၂ ရက်အထိ လေးရက်အတွင်း ဆေးရုံတက်လူနာစုစုပေါင်း ၁၈၀ ကျော်ရှိခဲ့ပြီး ပြင်းထန်ဝမ်းပျက်ဝမ်းလျှောရောဂါပိုးတွေ့သူ ၅၄ ဦးနှင့် သက်ကြီးပိုင်းအရွယ်သေဆုံးသူတစ်ဦးရှိကြောင်း သတင်းများအရသိရသည်။

မသန့်ရှင်းသည့်ရေ၊ မသန့်ရှင်းသည့်အစားအစာ၊ သန့်ရှင်းမှုမရှိသည့် ပတ်ဝန်းကျင်၊ ကျန်းမာရေးအသိပညာအားနည်းမှု စသည့်အခြေခံအကြောင်းတရားများက ဝမ်းပျက်ဝမ်းလျှောရောဂါ။ ကာလဝမ်းရောဂါတို့အပါအဝင် အခြားသောကူးစက်ရောဂါများကိုပါ ဖြစ်ပွားစေနိုင်သည်။ ကာလဝမ်းရောဂါပိုးသည် ရောဂါဖြစ်သူထံမှ စွန့်ပစ်လိုက်သည့်မစင်တွင်ပါဝင်နေပြီး မသန့်ရှင်းသောလက်၊ ယင်ကောင် စသည်တို့မှ အဆင့်ဆင့် သယ်ဆောင်ပြန့်ပွားကာ သောက်ရေသုံးရေ၊ ပန်းကန်ခွက်ယောက်နှင့် စားသောက်ဖွယ်ရာများထဲအထိရောက်ရှိရာမှ စားမိ၊ သောက်မိကြပြီး ရောဂါကူးစက်ပျံ့နှံ့ရခြင်းဖြစ်သည်။

ရန်ကုန်မြို့လယ်ရှိမြို့နယ်များသည် ယင်လုံအိမ်သာများကိုသာ သုံးစွဲသည့် ဒေသဖြစ်သော်လည်း အိမ်သာများသန့်ရှင်းစွာသုံးစွဲခြင်းရှိမရှိ၊ ရေနှင့်မိလ္လာစနစ်များ ကောင်းမွန်ခြင်းရှိမရှိ၊ အစားအစာများကိုင်တွယ်ချက်ပြုတ်ရာတွင်လည်းကောင်း၊ အစားအစာများတည်ခင်းရောင်းချရာတွင်လည်းကောင်း၊ သိုလှောင်သိမ်းဆည်းမှုများတွင်လည်းကောင်း ကျန်းမာရေးစံနှုန်းများနှင့်ကိုက်ညီမှု ရှိမရှိ၊ အစားအသောက်ကိုင်တွယ်သူများ၏ တစ်ကိုယ်ရေသန့်ရှင်းမှုနှင့် ကျန်းမာရေးအသိပညာရှိမရှိ စသည်တို့မှာ ဝမ်းရောဂါကဲ့သို့သော ကူးစက်ရောဂါများအတွက် အထူးတလည် ဂရုပြုဖွယ်ပင်ဖြစ်သည်။

မသန့်ရှင်းသောလက်တွင် ကပ်ပါလာနိုင်သည့် မစင်ပမာဏအနည်းငယ် (တစ်ဂရမ်) တွင် လူကိုရောဂါဖြစ်ပြီး အသက်အန္တရာယ်ပြုနိုင်သည့် ဗိုင်းရပ်စ် ၁၀ သန်းခန့်၊ ဗက်တီးရီးယားတစ်သန်းခန့်၊ သန်ကောင်၊ ဝမ်းကိုက်ပိုးကဲ့သို့သော ကပ်ပါး ၁၀၀၀ ခန့်၊ သန်ဥကဲ့သို့ ကပ်ပါးဥပေါင်း ၁၀၀ ခန့် ပါနေသည်ဟု ပညာရှင်တို့ကဆိုထားရာ လက်သန့်ရှင်းရန်မည်မျှအရေးကြီးသည်ကိုသိနိုင်သည်။ ထို့နည်းတူ မသန့်ရှင်းသည့်ရေကလည်း ဝမ်းပျက်ဝမ်းလျှော၊ ကာလဝမ်း၊ အူရောင်ငန်းဖျား၊ ပိုလီယိုစသည့် ဝမ်းနှင့်ပတ်သက်သည့်ရောဂါများဖြစ်နိုင်သည်။ မသန့်ရှင်းသည့် အစားအစာတွင် ရောဂါပိုးများသည် ယင်ကောင်၊ ပိုးဟပ်၊ ပုရွက်ဆိတ် စသည့်အင်းဆက်များ၊ ကြွက်၊ ကြောင်၊ ခွေး စသည့်တိရစ္ဆာန်များက သယ်ဆောင်လာခြင်း၊ မသန့်ရှင်းသောလက်ဖြင့် ကိုင်တွယ်ချက်ပြုတ်ခြင်းနှင့် အစားအသောက်ပြင်ဆင်ခြင်း၊ မသန့်ရှင်းသောရေဖြင့် စိုက်ပျိုးဆေးကြောထားသည့် ဟင်းသီးဟင်းရွက်များ၊ သားငါးနှင့်တိရစ္ဆာန်ထွက်ပစ္စည်းများ၊ ချက်ပြုတ်သည့်ပစ္စည်းများနှင့် အိုးခွက်၊ ပန်းကန်များကို သုံးစွဲခြင်းတို့မှပါရှိလာပြီး ရောဂါပျံ့နှံ့စေသည်။ အိမ်သာများသည် ရောဂါဖြန့်ဖြူးသည့်နေရာများ မဖြစ်စေရန်အတွက် ယင်လုံရန်၊ အနံ့အသက်ကင်းရန်၊ သန့်ရှင်းရေးမှန်မှန်လုပ်ရန် သတိပြုကြရမည်ဖြစ်သည်။

ဝမ်းပျက်ဝမ်းလျှောရောဂါကို တစ်ဦးချင်းတစ်ယောက်ချင်းအနေဖြင့် ကြိုတင်ကာကွယ်နိုင်ရန်အတွက် မသန့်ရှင်းသောရေကို မသောက်မိ၊ မသုံးမိစေရန်၊ ယင်နားစာနှင့် မသန့်ရှင်းသည့်အစားအစာများကို မစားမိစေရန် ရှောင်ရှားကြရမည်ဖြစ်ပြီး အိမ်သာတက်ပြီးလျှင် လက်ကို ဆပ်ပြာ၊ သန့်ရှင်းသောရေတို့ဖြင့် စင်ကြယ်အောင်ဆေးကြောခြင်း၊ အစာမစားမီ လက်ကိုစင်ကြယ်အောင်ဆေးကြောခြင်း၊ အစားအစာများကို ပူပူနွေးနွေး စားသုံးခြင်း၊ တစ်ကိုယ်ရေသန့်ရှင်းမှုကို ဂရုပြုဆောင်ရွက်ခြင်းတို့ မဖြစ်မနေလိုအပ်သည်။

ပြင်းထန်ဝမ်းပျက်ဝမ်းလျှောရောဂါသည် Vibrio Cholerae ကဲ့သို့သော ကာလဝမ်းရောဂါပိုးကူးစက်ရာမှ ဖြစ်ပွားခြင်းဖြစ်ပြီး အရည်ဝမ်းသွားခြင်း၊ အော့အန်ခြင်း၊ ရောဂါပြင်းထန်သောအခါ ခန္ဓာကိုယ်တွင်းမှ ရေနှင့်ဓာတ်ဆားများ လျင်မြန်စွာဆုံးရှုံးသွားခြင်းကြောင့် အရည်ခန်းခြောက်ခြင်း၊ အားအင်ကုန်ခန်းခြင်း၊ ကြွက်တက်ခြင်း၊ သတိလစ်ခြင်း စသည့်ရောဂါလက္ခဏာများကိုတွေ့ရှိနိုင်သည်။ ရောဂါပြင်းထန်ပြီး အချိန်မီဆေးကုသမှုခံယူနိုင်ခြင်းမရှိပါက အသက်ဆုံးရှုံးစေနိုင်သည်။

မြန်မာနိုင်ငံတွင် လူဦးရေအထူထပ်ဆုံးသော စီးပွားရေးမြို့တော်ကြီးဖြစ်သည့်ရန်ကုန်တွင် ဝမ်းပျက်ဝမ်းလျှောရောဂါ၊ ကာလဝမ်းရောဂါတို့ ဖြစ်ပွားသည့်သတင်းများ ထွက်ပေါ်လာခြင်းသည် ကျန်းမာရေးနှင့် ညီညွတ်သည့် လူနေမှုနှင့်ပတ်ဝန်းကျင်သန့်ရှင်းရေးတို့အတွက် သတိပေးခေါင်းလောင်းသံများအဖြစ်မှတ်ယူကာ တစ်ဦးချင်းမှစ၍ မိသားစုအလိုက်၊ လမ်းအလိုက်၊ ရပ်ကွက်အလိုက်၊ မြို့နယ်အလိုက် မိမိတို့နေထိုင်ရာနေရာများတွင် ကူးစက်ရောဂါကင်းစင်သည့် ပတ်ဝန်းကျင်များ ထူထောင်ကြရပါမည့်အကြောင်း။ ။

မြန်မာနိုင်ငံပြန်တမ်း

ဝန်ထမ်းအဖွဲ့အစည်းအကြီးအမှူး အတည်ပြုခန့်ထားခြင်း

ပြည်ထောင်စုသမ္မတမြန်မာနိုင်ငံတော် နိုင်ငံတော်သမ္မတသည် သမဝါယမနှင့်ကျေးလက် ဖွံ့ဖြိုးရေးဝန်ကြီးဌာန၊ သမဝါယမနှင့်စီမံခန့်ခွဲမှုပညာတက္ကသိုလ်(စစ်ကိုင်း) ပါမောက္ခချုပ် ဒေါက်တာဥမ္မာစံ ကို အစမ်းခန့်ကာလ (၁)နှစ် ပြည့်မြောက်သည့်နေ့မှစ၍ အတည်ပြုခန့်ထားလိုက်သည်။

၁၃ - ၈ - ၂၀၂၆ ရက်နေ့ ဓာတ်သတ္တု(ရွှေ) ရည်ညွှန်းဈေး (Market Rate)

သိပ်သည်းဆ ၁၉.၂၅ ဂရမ်/ ကုဗစင်တီမီတာနှင့် အထက်ရှိ စံချိန်မီရွှေ ၁ ကျပ်သား (၁၆.၃၂၉၃၅ ဂရမ်) ၏ ဈေးနှုန်းမှာ ၇၀၅၀၀၀ ကျပ်ဖြစ်သည်။

ဓာတ်သတ္တု(ရွှေ) ရည်ညွှန်းဈေး
သတ်မှတ်ရေးကော်မတီ

တိမ်အသင့်အတင့်မှ တိမ်ထူထပ်

နေပြည်တော် သြဂုတ် ၁၃

ယနေ့ ညနေ၅နာရီခွဲအချိန် တိုင်းထွာချက်များအရ အိန္ဒိယနိုင်ငံ၊ အနောက်ဘက်လား ပြည်နယ်တွင် ဖြစ်ပေါ်နေသော မုန်တိုင်းယဇ်သည် အနောက်မြောက်ဘက်သို့ ရွှေ့လျားခဲ့ပြီး ဆက်လက်တည်ရှိနေ သည်။ အဆိုပါမုန်တိုင်းယဇ်သည် မြန်မာနိုင်ငံ စစ်တွေမြို့၏ အနောက်မြောက်ဘက် ၃၃၅ မိုင်ခန့်၊ အိန္ဒိယနိုင်ငံ ကန်နင်းမြို့၏ အနောက်မြောက်ဘက် ၂၅မိုင်ခန့်နှင့် ကိုးလ်ကတ္တားမြို့၏ တောင်-အရှေ့တောင်ဘက် ငါးမိုင်ခန့်အကွာ ကိုဗဟိုပြုနေသည်။ ကပ္ပလီပင်လယ်ပြင်နှင့် ဘင်္ဂလားပင်လယ်အော်တို့တွင် မုတ်သုံလေအားကောင်းနေသည်။ကပ္ပလီပင်လယ်ပြင်တောင်ပိုင်းနှင့် ဘင်္ဂလားပင်လယ်အော်တောင်ပိုင်းတို့တွင်တိမ်အနည်းငယ်မှ တိမ်အသင့်အတင့် ဖြစ်ထွန်းနေပြီး ကပ္ပလီပင်လယ်ပြင်မြောက်ပိုင်းနှင့် ကျန်ဘင်္ဂလားပင်လယ်အော်တို့တွင် တိမ်အသင့်အတင့်မှ တိမ်ထူထပ်နေသည်။

မိုး/ဧလ

(၁၃-၈-၂၀၂၆) ရက်နေ့ရှိ နိုင်ငံခြားငွေကြေးဈေးကွက်အတွင်း ရောင်းဝယ်သည့် ပမာဏနှင့် ငွေလဲလှယ်နှုန်းများ

	အမေရိကန်ဒေါ်လာ	တရုတ်ယွမ်	ထိုင်းဘတ်	အိန္ဒိယရူပီး
ငွေလဲလှယ်နှုန်း	၃၆၆၁.၅ ~ ၃၆၆၉	၅၅၇ ~ ၅၅၇.၃	၁၂၅.၅ ~ ၁၂၅.၇	၄၃.၆
ဈေးကွက်အတွင်း ရောင်းဝယ်သည့် ပမာဏ	၇,၇၈၅,၁၃၃.၇၄	၃,၆၂၅,၇၂၆	၇၀,၄၇၄,၉၉၃.၅၆	-

ဈေးကွက်အတွင်း ရောင်းဝယ်သည့်ပမာဏမှာ စားသုံးဆီ၊ စက်သုံးဆီ၊ ဆေးနှင့်ဆေးဝါးကုန်ကြမ်းပစ္စည်း၊ စက်မှုကုန်ကြမ်း၊ စားသုံးကုန်စည်၊ ကား/ဆိုင်ကယ်အပိုပစ္စည်း၊ ဆောက်လုပ်ရေးလုပ်ငန်းသုံးပစ္စည်း၊ ထုပ်ပိုးမှုပစ္စည်း၊ ဆက်သွယ်ရေးလုပ်ငန်းသုံးပစ္စည်း တင်သွင်းခြင်းတို့အတွက် ရောင်းချပေးခဲ့ခြင်းဖြစ်ပါသည်။ CMP ကဏ္ဍမှဝင်ရောက်ငွေကို CMP ကဏ္ဍသို့ ရောင်းချပေးခဲ့ပါသည်။

ရန်ကုန်မြို့နှင့် မန္တလေးမြို့အတွက် ရည်ညွှန်းလက်ကားဈေးနှုန်းများနှင့် ပြည်ထောင်စုနယ်မြေနေပြည်တော်၊ တိုင်းဒေသကြီး/ပြည်နယ် မြို့တော်များအတွက် ရည်ညွှန်းလက်လီဈေးနှုန်းများ

၁၄ - ၈ - ၂၀၂၆

ကျပ်/လီတာ

Fuel (လက်လီဈေးနှုန်း)	ရန်ကုန်	မန္တလေး	နေပြည်တော်	ပဲခူး	မကွေး	ထားဝယ်	မုံရွာ	ပုသိမ်	မြစ်ကြီးနား	စစ်တွေ	ဘားအံ	မော်လမြိုင်	လားရှိုး	တောင်ကြီး	လွိုင်ကော်	ဟားခါး
92 Ron	၃၆၅၀	၃၈၀၅	၃၇၅၅	၃၆၆၅	၃၈၁၀	၃၈၂၅	၃၈၅၅	၃၇၃၅	၄၁၀၅	၄၁၃၅	၃၇၅၅	၃၈၇၀	၃၈၄၅	၃၈၀၅	၃၈၁၅	၄၀၄၅
95 Ron	၃၇၇၀	၃၉၂၅	၃၈၈၀	၃၇၉၀	၃၉၃၀	၃၉၄၅	၃၉၈၀	၃၈၆၀	၄,၂၂၅	၄,၂၅၅	၃၈၈၀	၃၉၈၅	၃၉၇၀	၃၉,၂၅	၃၉၄၀	၄၁၆၅
HSD (500 ppm)	၄၀,၂၀	၄၁၇၀	၄၁,၂၀	၄၀၃၅	၄၁၇၀	၄၁၈၅	၄,၂၁၅	၄၁၀၀	-	၄၄၈၀	၄၁,၂၀	၄,၆၆၀	၄,၂၁၀	၄၁၇၀	၄၁၈၀	၄၃၉၅
HSD (50 ppm)	၄၈၇၀	၅၀,၂၅	၄,၉၇၅	၄,၈၈၅	၅၀၃၀	၅၀၄၅	၅၀၇၅	၄,၉၅၅	၅,၃,၅	၅,၃,၅	၄,၇၅	၅,၈,၀	၅,၀,၆	၅,၀,၂	၅,၀,၃	၅,,၆,၅
HSD (10 ppm)	၄,၈၇၀	၅၀,၂၅	၄,၉၇၅	၄,၈၈၅	၅၀၃၀	၅၀၄၅	၅၀၇၅	၄,၉၅၅		၅,၃,၅	၄,၇၅	၅,၈,၀	၅,၀,၆	၅,၀,၂	၅,၀,၃	,,၆,၅

ကျပ်/လီတာ

Fuel (လက်ကားဈေးနှုန်း)	ရန်ကုန်	မန္တလေး
92 Ron	၃၄,၅	၃,,,၇
95 Ron	၃,,,၃	၃,,,

တိုင်းပြည်အတွက် အလုပ်လုပ်ကြဖို့လို

“စုစည်းညီညွတ်တဲ့ တိုင်းပြည်တစ်ခုဖြစ်ဖို့အတွက် အားလုံးက ညီညွတ်ဖို့လိုပါတယ်။ ညီညွတ်ရုံနဲ့ မရသေးဘူး၊ တိုင်းပြည်အတွက် အလုပ်လုပ်ကြဖို့ လိုပါတယ်။ စည်းကမ်းရှိဖို့လည်း လိုတယ်။ တိုင်းပြည်မှာ စည်းကမ်းအရ လိုအပ်ချက်တွေရှိနေတာ အမှန်ပါပဲ။ ဒါကို စည်းကမ်းတကျ၊ ညီညီညွတ်ညွတ်နဲ့ အလုပ်လုပ်ကြမယ်ဆိုရင်၊ စွမ်းအားရှိသမျှ အလုပ်လုပ်ကြမယ်ဆိုရင် တိုင်းပြည်မဖွံ့ဖြိုး မတိုးတက်စရာအကြောင်း မရှိပါဘူး။”

(နိုင်ငံတော်သမ္မတ ဦးမင်းအောင်လှိုင် ၁၉-၇-၂၀၂၆ ရက်နေ့ အာဇာနည်နေ့အခမ်းအနားသို့ လာရောက်ဂါရဝပြုရခြင်းနှင့် ပစ္စက္ခကာလတွင် တိုင်းပြည်ဖွံ့ဖြိုးတိုးတက်ရေး၊ တိုင်းရင်းသား စည်းလုံးညီညွတ်ရေးတို့နှင့်စပ်လျဉ်း၍ မီဒီယာများ၏ မေးမြန်းမှုများ ဖြေကြားချက်မှ ကောက်နုတ်ချက်)

လုံခြုံရေးနှင့်နယ်စပ်ရေးရာဝန်ကြီး ခန့်အပ်တာဝန်ပေး

ပြည်ထောင်စုသမ္မတမြန်မာနိုင်ငံတော်
နိုင်ငံတော်သမ္မတရုံး
အမိန့်အမှတ် ၆၂ / ၂၀၂၆
၁၃၈၈ ခုနှစ်၊ ဒုတိယဝါဆိုလပြည့်ကျော် ၁၅ ရက်
(၂၀၂၆ ခုနှစ်၊ သြဂုတ်လ ၁၃ ရက်)

လုံခြုံရေးနှင့်နယ်စပ်ရေးရာဝန်ကြီး ခန့်အပ်တာဝန်ပေးခြင်း

ကချင်ပြည်နယ်အစိုးရအဖွဲ့ လုံခြုံရေးနှင့် နယ်စပ်ရေးရာဝန်ကြီး ဗိုလ်မှူးကြီး ကျော်သူရ အား စစ်ဘက်မူလတာဝန်များ ပြန်လည်ထမ်းဆောင်စေပြီး ပြည်ထောင်စုသမ္မတမြန်မာနိုင်ငံတော် ဖွဲ့စည်းပုံ အခြေခံဥပဒေပုဒ်မ ၂၆၂၊ ပုဒ်မခွဲ (က)၊ ပုဒ်မခွဲငယ် (၂)၊ ပုဒ်မခွဲ (ခ)၊ (c)၊ (စ)၊ ပုဒ်မ ၂၆၄၊ ပုဒ်မခွဲ (ဂ)၊ ပြည်ထောင်စုအစိုးရအဖွဲ့ဥပဒေပုဒ်မ ၁၉၊ ပုဒ်မခွဲ (ဂ)၊ ပုဒ်မ ၈၂၊ ပုဒ်မခွဲ (ဂ) နှင့် တိုင်းဒေသကြီး သို့မဟုတ် ပြည်နယ်အစိုးရအဖွဲ့ ဥပဒေပုဒ်မ ၈၊ ပုဒ်မခွဲ (က)၊ ပုဒ်မခွဲငယ် (၂)၊ ပုဒ်မခွဲ (ခ)၊ (စ)၊ (ဆ)၊ ပုဒ်မ ၅၆၊ ပုဒ်မခွဲ (က) တို့အရ ကာကွယ်ရေးဦးစီးချုပ်ရုံး(ကြည်း) မှ ဗိုလ်မှူးကြီး စိုးရန်နောင် အား ကချင်ပြည်နယ်အစိုးရအဖွဲ့ လုံခြုံရေးနှင့်နယ်စပ်ရေးရာဝန်ကြီးအဖြစ် ခန့်အပ်တာဝန်ပေးလိုက်သည်။

(ဝုံ) မင်းအောင်လှိုင်
နိုင်ငံတော်သမ္မတ
ပြည်ထောင်စုသမ္မတမြန်မာနိုင်ငံတော်

ပ ညာ မြင့် မှ လူ မျိုး တင့် မည်

ပညာ

၂၀၂۶-၂၀၂۷ ပညာသင်နှစ်
ကျောင်းကျန်းမာရေးသီတင်းပတ်လှုပ်ရှားမှုများ
(၁၀-၈-၂၀၂۶) ရက်နေ့မှ (၁၄-၈-၂၀၂۶) ရက်နေ့ထိ

၁။ ကျောင်းအခြေပြု ကျန်းမာရေး အသိပညာမြှင့်တင်ရေးလုပ်ငန်း၊
၂။ ကျောင်းပတ်ဝန်းကျင်သန့်ရှင်းရေးလုပ်ငန်း၊
၃။ ကျောင်းကျန်းမာရေးစောင့်ရှောက်မှုလုပ်ငန်း၊
၄။ ကျောင်းအခြေပြု ရောဂါကာကွယ်ရေးလုပ်ငန်း၊
၅။ ကာယပညာနှင့် အားကစားလုပ်ငန်း၊
၆။ ကျောင်းတွင်း အာဟာရဖွံ့ဖြိုးရေးနှင့် အစားအစာများ အန္တရာယ် ကင်းဝေးရေးလုပ်ငန်း၊
၇။ ပြည်သူလူထု၏ ပူးပေါင်းပါဝင်မှုနှင့် ကျောင်းမှပြည်သူတွင်းသို့ မူမှန်လူနေမှုဘဝဟန်များ ရောက်ရှိရေးလုပ်ငန်း၊
၈။ နှစ်သိမ့်ပညာပေးဆွေးနွေးခြင်းနှင့် လူမှုရေးပံ့ပိုးမှုလုပ်ငန်း၊
၉။ သင်တန်းနှင့် သုတေသနလုပ်ငန်း။

❖ *ရှေ့ဖုံးမှ*

❑ မြန်မာ့ရိုးရာယဉ်ကျေးမှု အဆို၊ အက၊ အရေး၊ အတီး ပြိုင်ပွဲများကို ကျင်းပပေးခြင်းသည် အနိုင်အရှုံးကိုသာ ဦးတည်ယှဉ်ပြိုင်ခြင်းမဟုတ်ဘဲ မျိုးဆက်သစ်အနုပညာရှင်များ ဖော်ထုတ်ပေးနိုင်ရန်၊ ရိုးရာအနုပညာရပ်များ ရှင်သန်ဖွံ့ဖြိုးစေရန်၊ အမျိုးသားယဉ်ကျေးမှုကို မြတ်နိုးတန်ဖိုးထားသည့် စိတ်ဓာတ်များ တိုးပွားစေရန်နှင့် နိုင်ငံတော်၏ အမျိုးသားရေးကိုယ်ခံစွမ်းအားကိုမြှင့်တင်ပေးနိုင်ရန် စသည်တို့အတွက် အရေးပါသည့် အမျိုးသားအဆင့် ယဉ်ကျေးမှုပွဲတော်ကြီးတစ်ရပ်ဖြစ်

အစည်းအဝေးသို့ ပြိုင်ပွဲကျင်းပရေးဦးစီးကော်မတီဥက္ကဋ္ဌနှင့် အဖွဲ့ဝင်များဖြစ်ကြသည့် ပြည်ထောင်စုဝန်ကြီးများ၊ နေပြည်တော်ကောင်စီဥက္ကဋ္ဌ၊ ဒုတိယဝန်ကြီးများ၊ ပြည်နယ်နှင့် တိုင်းဒေသကြီးအစိုးရအဖွဲ့ ဝန်ကြီးများ၊ ဌာနဆိုင်ရာအကြီးအကဲများ၊ ဘာသာရပ်ဆိုင်ရာအကဲဖြတ်ပညာရှင်များနှင့် တာဝန်ရှိသူများ တက်ရောက်ကြသည်။

အဖိုးတန်ဒြပ်မဲ့ယဉ်ကျေးမှု အမွေအနှစ်များပင်ဖြစ်

ဦးစွာ ပြိုင်ပွဲကျင်းပရေးဦးစီးကော်မတီနာယက ဒုတိယသမ္မတ ဒေါ်နန်းနီနီအေးက အမှာစကား ပြောကြားရာတွင် ယနေ့ကျင်းပပြုလုပ်သည့် အစည်းအဝေးသည် မြန်မာ့ရိုးရာယဉ်ကျေးမှုအမွေအနှစ်များကို ထိန်းသိမ်းစောင့်ရှောက်ခြင်း၊ မျိုးဆက်သစ်များထံသို့ လက်ဆင့်ကမ်းပေးခြင်းနှင့် အမျိုးသားယဉ်ကျေးမှုကို ပိုမိုဖွံ့ဖြိုးတိုးတက်စေရေးတို့အတွက် အလွန်အရေးပါသည့် အစည်းအဝေးတစ်ရပ်ဖြစ်ကြောင်း၊ မြန်မာနိုင်ငံသည် ရှေးဟောင်းယဉ်ကျေးမှုအစဉ်အလာများကို နှစ်ပေါင်းထောင်ချီ ထိန်းသိမ်းလာခဲ့သည့် နိုင်ငံတစ်နိုင်ငံဖြစ်ကြောင်း၊ အဆိုပါ ယဉ်ကျေးမှုအမွေအနှစ်များထဲတွင် မြန်မာ့ရိုးရာယဉ်ကျေးမှု အဆို၊ အက၊ အရေး၊ အတီး အနုပညာရပ်များသည် မြန်မာလူမျိုးတို့၏ စိတ်ဓာတ်၊ အတွေးအခေါ်၊ ယဉ်ကျေးမှုနှင့် လူနေမှုဘဝများကို ထင်ဟပ်ဖော်ပြနေသည့် အဖိုးတန်ဒြပ်မဲ့ယဉ်ကျေးမှု အမွေအနှစ်များပင်ဖြစ်ကြောင်း။

အမျိုးသားအဆင့် ယဉ်ကျေးမှုပွဲတော်ကြီးတစ်ရပ်ဖြစ်

ယနေ့ခေတ်တွင် နည်းပညာဖွံ့ဖြိုးတိုးတက်မှုနှင့် ကမ္ဘာလုံးဆိုင်ရာ ယဉ်ကျေးမှုကူးလူးယှက်နွယ်ဖလှယ်မှုများသည် အရှိန်အဟုန်မြင့်တက်လာသည်နှင့်အမျှ မိမိတို့၏ မူရင်းယဉ်ကျေးမှုအမွေအနှစ်များကို ထိန်းသိမ်းစောင့်ရှောက်ခြင်း၊ ပြန်လည်ဖော်ထုတ်မြှင့်တင်ခြင်းတို့ အပြင် မျိုးဆက်သစ်များ စိတ်ပါဝင်စားလာစေပြီး လက်ဆင့်ကမ်းလွှဲပြောင်းပေးအပ်နိုင်ရန် ဆောင်ရွက်ပေးကြရမည်ဖြစ်ကြောင်း၊ ထို့ကြောင့် မြန်မာ့ရိုးရာယဉ်ကျေးမှု အဆို၊ အက၊ အရေး၊ အတီး ပြိုင်ပွဲများကို ကျင်းပပေးခြင်းသည် အနိုင်အရှုံးကိုသာ ဦးတည်ယှဉ်ပြိုင်ခြင်းမဟုတ်ဘဲ မျိုးဆက်သစ် အနုပညာရှင်များ ဖော်ထုတ်ပေးနိုင်ရန်၊ ရိုးရာအနုပညာရပ်များ ရှင်သန်ဖွံ့ဖြိုးစေရန်၊ အမျိုးသားယဉ်ကျေးမှုကို မြတ်နိုးတန်ဖိုးထားသည့် စိတ်ဓာတ်များတိုးပွားစေရန်နှင့် နိုင်ငံတော်၏ အမျိုးသားရေးကိုယ်ခံစွမ်းအားကို မြှင့်တင်ပေးနိုင်ရန် စသည်တို့အတွက် အရေးပါသည့် အမျိုးသားအဆင့် ယဉ်ကျေးမှုပွဲတော်ကြီးတစ်ရပ်ဖြစ်ကြောင်း။

စိတ်ရင်းစေတနာအပြည့်ဖြင့် ပူးပေါင်းဆောင်ရွက်

ယခုကျင်းပမည့် (၂၇)ကြိမ်မြောက် ပြိုင်ပွဲသည် ယခင်ကျင်းပခဲ့သည့် ပြိုင်ပွဲများ၏ ကောင်းမွန်သည့် အတွေ့အကြုံများကို အခြေခံပြီး ပိုမိုစနစ်ကျနစွာဖြင့် အရည်အသွေးရှိရှိ ကျင်းပနိုင်ရေးကို ရည်မှန်းထားရမည်ဖြစ်ကြောင်း၊ ပြိုင်ပွဲစည်းမျဉ်းစည်းကမ်းများကို ရှင်းလင်းတိကျစွာ ချမှတ်ဆောင်ရွက်ရန်၊ အကဲဖြတ်မှုများကို မျှတပွင့်လင်းပြီး ပညာရှင်ဆန်စွာ ဆောင်ရွက်နိုင်ရန်နှင့် ပြိုင်ပွဲဝင်များ၏ အရည်အချင်းကို မှန်ကန်စွာ သုံးသပ်အကဲဖြတ်နိုင်ရန် အထူးဂရုပြုဆောင်ရွက်ကြရမည်ဖြစ်ကြောင်း၊ နိုင်ငံတော်အနေဖြင့် မြန်မာ့ယဉ်ကျေးမှုအမွေအနှစ်များ ထာဝစဉ်ရှင်သန်ဖွံ့ဖြိုးရေး၊ အနုပညာရပ်များ ဖွံ့ဖြိုးတိုးတက်ရေးနှင့် အမျိုးသားယဉ်ကျေးမှုကို နိုင်ငံတကာအလယ်တွင် ဂုဏ်ယူစွာဖော်ဆောင်နိုင်ရေးတို့အတွက် အစဉ်တစိုက်အားပေးမြှင့်တင်လျက်ရှိကြောင်း၊ ထို့ကြောင့် ယခုကျင်းပမည့်ပြိုင်ပွဲကိုလည်း အမျိုးသားစည်းလုံးညီညွတ်မှု၊ ယဉ်ကျေးမှု ဂုဏ်သိက္ခာနှင့် မြန်မာ့အနုပညာ အစဉ်အလာများကို ပိုမိုထင်ဟပ်ဖော်ဆောင်ပြီး အောင်မြင်သည့် ပြိုင်ပွဲတစ်ရပ်ဖြစ်လာစေရေးအတွက် အားလုံးက စိတ်ရင်းစေတနာအပြည့်ဖြင့် ပူးပေါင်းဆောင်ရွက်ကြရန် တိုက်တွန်းမှာကြားလိုကြောင်း။

(၂၇) ကြိမ်မြောက် မြန်မာ့ရိုးရာယဉ်ကျေးမှု အဆို၊ အက၊ အရေး၊ အတီး ပြိုင်ပွဲကြီး အောင်မြင်စွာ ကျင်းပပြုလုပ်နိုင်ရေးအတွက် ကောင်းမွန်သည့် စီစဉ်ဆောင်ရွက်မှုများ၊ လိုအပ်သည့် ကြိုတင်ပြင်ဆင် ကြိုးပမ်းအားထုတ်မှုများနှင့် ကျင်းပဆောင်ရွက်နိုင်ရန်သာမက ဗဟိုအဆင့် ကျင်းပသည့် ယခုပြိုင်ပွဲကြီးသည် မြန်မာနိုင်ငံသားများ၏ အမျိုးသားယဉ်ကျေးမှုလက္ခဏာများကို ထင်ဟပ်ဖော်ပြနေသည့် ပြိုင်ပွဲတစ်ရပ်ဖြစ်စေရန်အတွက်လည်း ဆောင်ရွက်သွားကြရမည်ဖြစ်ကြောင်း၊ ထို့ကြောင့် အစည်းအဝေးသို့ တက်ရောက်လာကြသူများအနေဖြင့် ရင်းနှီးပွင့်လင်းစွာ ဝိုင်းဝန်းဆွေးနွေးတင်ပြပေးကြရန် အလေးအနက်တိုက်တွန်းလိုကြောင်း ပြောကြားသည်။

ရှင်းလင်းတင်ပြကြ

ထို့နောက် ပြိုင်ပွဲကျင်းပရေး ဦးစီးကော်မတီဥက္ကဋ္ဌ ဟိုတယ်၊ ခရီးသွားလာရေးနှင့် ယဉ်ကျေးမှုဝန်ကြီးဌာန ပြည်ထောင်စုဝန်ကြီး ဦးမောင်မြင့်က ပြိုင်ပွဲကျင်းပသွားမည့် လုပ်ငန်းအစီအမံများနှင့် ဆုများ ပေးအပ်ချီးမြှင့်သွားမည့် အခြေအနေများကိုလည်းကောင်း၊ ကော်မတီ အတွင်းရေးမှူး ဒုတိယဝန်ကြီး ဦးအေးထွန်းက ပြိုင်ပွဲကျင်းပနိုင်ရေး အတွက် လုပ်ငန်းတာဝန်များ ဆောင်ရွက်ပြီးစီးမှု၊ ဆောင်ရွက်ဆဲနှင့် ဆက်လက်ဆောင်ရွက်သွားမည့် အခြေအနေများကိုလည်းကောင်း ရှင်းလင်းတင်ပြကြသည်။

ယင်းနောက် အစည်းအဝေးသို့ တက်ရောက်လာကြသူများက (၂၇) ကြိမ်မြောက် မြန်မာ့ရိုးရာယဉ်ကျေးမှု အဆို၊ အက၊ အရေး၊ အတီး ပြိုင်ပွဲကြီး အောင်မြင်စွာကျင်းပနိုင်ရေးအတွက် သက်ဆိုင်ရာကဏ္ဍအလိုက် ကြိုတင်ပြင်ဆင်ဆောင်ရွက်ထားရှိမှု အခြေအနေများနှင့် ဆက်လက်အကောင်အထည်ဖော် ဆောင်ရွက်သွားမည့် လုပ်ငန်းစဉ်များကို ရှင်းလင်းတင်ပြကြရာ ဒုတိယသမ္မတက ဖြည့်စွက်ဆွေးနွေးပြီး လိုအပ်သည်များကို ပေါင်းစပ်ညှိနှိုင်းဆောင်ရွက်ပေး၍ နိဂုံးချုပ်အမှာစကားပြောကြားကာ အစည်းအဝေးကို ရုပ်သိမ်းလိုက်သည်။ **သတင်းစဉ်**

မြန်မာ - ဘယ်လာရုစ် နှစ်နိုင်ငံအကြား အမျိုးသမီးရေးရာကဏ္ဍ ဖွံ့ဖြိုးတိုးတက်ရေးနှင့် အနာဂတ်ပူးပေါင်းဆောင်ရွက်မှု ဆက်လက်မြှင့်တင်ရေးဆွေးနွေး

နေပြည်တော် သြဂုတ် ၁၃

မြန်မာ – ဘယ်လာရုစ် နှစ်နိုင်ငံအကြား အမျိုးသမီးရေးရာကဏ္ဍ ဖွံ့ဖြိုးတိုးတက်ရေးနှင့် အနာဂတ်ပူးပေါင်းဆောင်ရွက်မှု ဆက်လက်မြှင့်တင်ရေးတို့ကို အမျိုးသမီးရေးရာဝန်ကြီးဌာန ပြည်ထောင်စုဝန်ကြီးဒေါက်တာသက်သက်ဇင်နှင့် ဘယ်လာရုစ်သမ္မတနိုင်ငံ Belaya Rus ပါတီဥက္ကဋ္ဌ Ms. Olga Chemodanova ဦးဆောင်သည့် ကိုယ်စားလှယ်အဖွဲ့တို့ တွေ့ဆုံစဉ် ဆွေးနွေးခဲ့ကြောင်း သိရသည်။

တွေ့ဆုံပွဲကို ယနေ့မွန်းလွဲပိုင်းက အမျိုးသမီးရေးရာဝန်ကြီးဌာန ဧည့်ခန်းမ၌ ကျင်းပခဲ့ပြီး ပြည်ထောင်စုဝန်ကြီးက မြန်မာနိုင်ငံလူဦးရေ၏ ၅၃ ရာခိုင်နှုန်းခန့်မှာ အမျိုးသမီးများဖြစ်ကာ ကျေးလက်နေ အမျိုးသမီးများနှင့် အမျိုးသမီးငယ်များ ဖွံ့ဖြိုးတိုးတက်ရေးဦးစားပေး ဆောင်ရွက်လျက်ရှိကြောင်း၊ အမျိုးသမီးများ ဖွံ့ဖြိုးတိုးတက်ရေးနိုင်ငံတော်အဆင့် မဟာဗျူဟာစီမံကိန်း (National Strategic Plan for Advancement of Women–NSPAW) အကောင်အထည်ဖော်ရေးနှင့် အကြမ်းဖက်မှုတားဆီးကာကွယ်ရေးတို့ကို ဆောင်ရွက်လျက်ရှိကြောင်း၊ အမျိုးသမီးများနှင့် အမျိုးသမီးငယ်များ စွမ်းဆောင်ရည်မြှင့်တင်ရေးနှင့် လူမှုဘဝလုံခြုံရေးအတွက် အမျိုးသမီးရေးရာဝန်ကြီးဌာနကို ဖွဲ့စည်းတည်ထောင်ခဲ့ပြီး အမျိုးသမီးများ ဖွံ့ဖြိုးတိုးတက်ရေးနှင့် အကြမ်းဖက်မှုတားဆီးကာကွယ်ရေးကဏ္ဍများတွင် နည်းပညာဆိုင်ရာ ပူးပေါင်းဆောင်ရွက်မှုများနှင့် အခြားနိုင်ငံများ၏ အတွေ့အကြုံကောင်းများကို လေ့လာလိုကြောင်း ဆွေးနွေးပြောကြားသည်။

ဆက်လက်၍ Ms. Olga Chemodanova က ၂၀၂၆ ခုနှစ်ကို ဘယ်လာရုစ်သမ္မတနိုင်ငံ၏ အမျိုးသမီးများနှုန်းအဖြစ် သတ်မှတ်ထားကြောင်း၊ အမျိုးသမီးများအား ကာကွယ်စောင့်ရှောက်ရေးလုပ်ငန်းများ ဆောင်ရွက်ရာတွင် အမျိုးသမီးတစ်ဦးအနေဖြင့် မိမိ၏ မိသားစု၊ ကလေးသူငယ်များကို မည်သို့ကာကွယ်စောင့်ရှောက်ရမည်ကို သိရှိရန်အသိပညာပေး အစီအစဉ်များ ထည့်သွင်းဆောင်ရွက်ရန်နှင့် ကျန်းမာရေးသည် အရေးကြီးသည့်အတွက် အမျိုးသမီးများ ကျန်းမာရေးအသိပညာရရှိရန် လိုအပ်ကြောင်း ဆွေးနွေးပြောကြားခဲ့သည်။

သတင်းစဉ်

❑ *ရှေ့ဖုံးမှ*

ထိုပြင် ဘဏ်များအနေဖြင့် ပြည်သူများ၏ အပ်နှံငွေများကို လက်ခံပြီး စီးပွားရေးလုပ်ငန်းများသို့ ချေးငွေအဖြစ် ပြန်လည်ခွဲဝေထုတ်ချေးပေးရခြင်း ဖြစ်သည့်အတွက် အဆိုပါချေးငွေ၏ ဆုံးရှုံးနိုင်ခြေကို လျှော့ချနိုင်ရေးနှင့် အရည်အသွေးကောင်းမွန်သည့် Quality Loan များ ဖြစ်ပေါ်စေရေးသည်လည်း အရေးကြီးကြောင်း၊ ချေးငွေ၏ အရည်အသွေးနှင့် ပြန်လည်ပေးဆပ်နိုင်စွမ်းကို အလေးထားစောင့်ကြည့်ရန် လိုအပ်မည်ဖြစ်ကြောင်း ဗဟိုဘဏ်ဥက္ကဋ္ဌက ဆွေးနွေးပြောကြားခဲ့ပြီး ဘဏ်များအနေဖြင့် စိုက်ပျိုးရေးနှင့် မွေးမြူရေးလုပ်ငန်း၊ စက်မှုလုပ်ငန်းနှင့် MSME လုပ်ငန်းများ ဖွံ့ဖြိုးတိုးတက်ရေးအတွက် ယခုဘဏ္ဍာရေးနှစ်မှစတင်၍ ပိုမိုထိရောက်စွာ ရင်းနှီးမြှုပ်နှံရေးနှင့် ချေးငွေထုတ်ချေးပေးနိုင်ရေးအတွက် ထိရောက်စွာ အကောင်အထည်ဖော် ဆောင်ရွက်ရမည့် နည်းလမ်းများကို ဦးစားပေးကဏ္ဍတစ်ခုချင်းစီအလိုက် မှာကြားသည်။ **(အပေါ်ပုံ)**

ထို့နောက် တက်ရောက်လာသည့် ပုဂ္ဂလိကဘဏ်များမှ တာဝန်ရှိသူများက တွေ့ကြုံရသည့် အခက်အခဲများ၊ ၎င်းတို့၏ ငွေကြေးရန်ပုံငွေဖြင့် ရင်းနှီးမြှုပ်နှံမှုများ ပိုမိုဆောင်ရွက်မည့် အစီအစဉ်များနှင့် မြန်မာနိုင်ငံတော်ဗဟိုဘဏ်၏ လမ်းညွှန်မှာကြားချက်များနှင့်အညီ ပူးပေါင်းဆောင်ရွက်သွားမည့် အစီအစဉ်များကို ဆွေးနွေးတင်ပြရာ မြန်မာနိုင်ငံတော်ဗဟိုဘဏ် ဥက္ကဋ္ဌနှင့် ဒုတိယဥက္ကဋ္ဌများက လိုအပ်သည်များကို ဖြည့်စွက်ဆွေးနွေးခဲ့ကြသည်။

သတင်းစဉ်

အကြမ်းဖက်ဖြစ်စဉ်များကြောင့် ဖလမ်းမြို့ရှိ ပျက်စီးသွားသည့် ဌာနဆိုင်ရာရုံးများကို အမျိုးသား သဘာဝဘေးအန္တရာယ်ဆိုင်ရာစီမံခန့်ခွဲမှု ရန်ပုံငွေဖြင့် ပြန်လည်ပြုပြင်ခြင်းလုပ်ငန်းများ ဆောင်ရွက်လျက်ရှိ

ဖလမ်း သြဂုတ် ၁၃

အကြမ်းဖက် ဖြစ်စဉ်များကြောင့် ဖလမ်းမြို့ရှိ ပျက်စီးသွားသည့် ဌာနဆိုင်ရာရုံးများကို အမျိုးသား သဘာဝ ဘေးအန္တရာယ်ဆိုင်ရာ စီမံခန့်ခွဲမှုရန်ပုံငွေဖြင့် ပြန်လည်ပြုပြင်ခြင်းလုပ်ငန်းများ ဆောင်ရွက်လျက်ရှိကြောင်း သိရသည်။

အဆိုပါရုံးများ ပြန်လည်ပြုပြင် ဆောင်ရွက်နေမှုများကို နယ်စပ်ရေးရာဝန်ကြီးဌာန ဒုတိယဝန်ကြီး ဗိုလ်ချုပ် ကျော်စွာဦးသည် ယနေ့တွင် ပြည်နယ်လုံခြုံရေးနှင့် နယ်စပ်ရေးရာဝန်ကြီး ချင်းပြည်နယ်အတွင်း ပြန်လည်ထူထောင်ရေးနှင့် ပြန်လည်တည်ဆောက်ရေးကော်မတီအဖွဲ့ဝင်များနှင့်အတူ ကြည့်ရှုစစ်ဆေးသည်။ **(အောက်ပုံ)**

ဒုတိယဝန်ကြီးနှင့် အဖွဲ့က လူဝင်မှုကြီးကြပ်ရေးနှင့် ပြည်သူ့အင်အားဝန်ကြီးဌာန ခရိုင်ဦးစီးမှူးရုံး အမိုးလဲလှယ်နေမှု၊ မြို့နယ်ဦးစီးမှူးရုံး အဆောက်အအုံနံရံများနှင့် ပြတင်းတံခါးများ ပြင်ဆင်နေမှု၊ မြို့နယ်အခွန်ဦးစီးဌာနရုံး ကြမ်းခင်းများ ပြန်လည်ပြုပြင်နေမှု၊ မြို့နယ်သမဝါယမဦးစီးဌာနရုံး ဝန်ထမ်းအိမ်ရာ အမိုးနှင့်ကြမ်းခင်းများ ပြန်လည်ပြုပြင်နေမှုနှင့် ရုံးအဆောက်အအုံ အမိုးများလဲလှယ်နေမှုတို့ကို ကြည့်ရှုစစ်ဆေးပြီး စံချိန်စံညွှန်းနှင့်အညီ သတ်မှတ်ကာလအတွင်း ပြီးစီးအောင် ဆောင်ရွက်သွားရန် မှာကြားသည်။

အလားတူ တီးတိန်မြို့နယ်အတွင်း အကြမ်းဖက်ဖြစ်စဉ်များကြောင့် တစ်စိတ်တစ်ပိုင်း ပျက်စီးခဲ့သည့် မြို့နယ်ရဲတပ်ဖွဲ့မှူးရုံး အဆောက်အအုံ၊ မြို့မရဲစခန်း အဆောက်အအုံနှင့် ဝန်ထမ်းအိမ်ရာ ခြောက်ခန်းတွဲ နှစ်ထပ်၊ မြို့နယ်သာသနာတော် ထွန်းကားပြန့်ပွားရေး ဦးစီးဌာနပိုင် ဘုန်းတော်ကြီးသင် ပညာရေးကျောင်း၊ နယ်စပ်ဒေသတိုင်းရင်းသားလူငယ်များ ဖွံ့ဖြိုးရေးသင်တန်းကျောင်း စားရိပ်သာ အဆောက်အအုံ၊ တီးတိန်မြို့ခုတင် (၁၀၀) ဆံ့ ပြည်သူ့ဆေးရုံ အဆောက်အအုံ ပြတင်းတံခါးမှန်များ ပြင်ဆင်နေမှုနှင့် မြို့နယ်လမ်းဦးစီးဌာနမှ တာဝန်ယူ ဆောင်ရွက်နေသည့် မြို့တွင်း မြေထိန်းနံရံ တည်ဆောက်ခြင်း လုပ်ငန်းများကို ကြည့်ရှုစစ်ဆေးခဲ့သည်။

ထို့အတူ တွန်းဇံမြို့ ပြန်လည်ထူထောင်ရေးနှင့် ပြန်လည်တည်ဆောက်ရေး ကော်မတီ အတွင်းရေးမှူးသည် တစ်စိတ်တစ်ပိုင်းပြုပြင်ရမည့် နယ်စပ်ဒေသတိုင်းရင်းသား လူငယ်များ ဖွံ့ဖြိုးရေးသင်တန်းကျောင်း နည်းပြအိပ်ဆောင်၊ ခုတင် (၅၀) ဆံ့ ပြည်သူ့ဆေးရုံ၊ မြို့နယ်လျှပ်စစ်ရုံးပြုပြင်ခြင်းနှင့် မြို့နယ်ဌပဒေရုံး ပြုပြင်ပြီးစီးမှုများကို သွားရောက်ကြည့်ရှုစစ်ဆေးခဲ့ကြောင်း သိရသည်။

သတင်းစဉ်

❍ *ရှေ့ဖုံးမှ*

ဆိုင်ရာ ဗဟုသုတများရရှိစေရန် ရည်ရွယ်၍ ယနေ့နံနက်ပိုင်းက ရန်ကုန်တိုင်းဒေသကြီး တိုက်ကြီးခရိုင် အထက(မြို့မ)မှ ကျောင်းသားကျောင်းသူများနှင့် ဆရာ ဆရာမများသည် ရန်ကုန်မြို့ အမျိုးသားပြတိုက်နှင့် အာကာသပြတိုက်များသို့ သွားရောက်လေ့လာကြသည်။

ဦးစွာ ရန်ကုန်မြို့ ပြည်လမ်းရှိ အမျိုးသားပြတိုက်၌ ခေတ်အဆက်ဆက် သမိုင်းမှတ်တမ်းများ၊ ရှေးဟောင်းယဉ်ကျေးမှု အမွေအနှစ်များကို စိတ်ဝင်စားစွာ ကြည့်ရှုလေ့လာခဲ့ရာ အမျိုးသားပြတိုက်မှ တာဝန်ရှိသူတစ်ဦးက အမျိုးသားပြတိုက်၏ သက်တမ်း၊ မြန်မာ့သမိုင်းနှင့် ယဉ်ကျေးမှု ဆိုင်ရာပြခန်းများအကြောင်းကို ရှင်းလင်းပြောကြားသည်။

ဆက်လက်၍ အာကာသ ပြတိုက်သို့ သွားရောက်ကာ ပြတိုက်အတွင်း၌ Deep Space Exploration ပြခန်း၊ Space Station ပြခန်း၊ အာကာသအတွင်း စေလွှတ်ခဲ့သည့် ဒုံးပျံများ၊ ဂြိုဟ်များ၊ နက္ခတ်တာရာများ စသည့် အာကာသဆိုင်ရာ ဗဟုသုတများကို ကြည့်ရှုလေ့လာခဲ့ကြောင်း သိရသည်။ **ဝတ်ရည်(ပြန်/ဆက်)**

မင်းဘူး၊ မကွေး၊ ပြည်၊ ဟသံတနှင့် ဧလွန်မြို့နယ်များအတွင်းရှိ မြစ်ကမ်းအနီးနှင့် မြေနိမ့်ပိုင်းနေထိုင်သူများအနေဖြင့် ကြိုတင်သတိပြု

နေပြည်တော် သြဂုတ် ၁၃

ယနေ့နံနက် ၆ နာရီခွဲအချိန် တိုင်းထွာချက်အရ ဧရာဝတီမြစ်ရေသည် မင်းဘူးမြို့၌ ယင်းမြို့၏ စိုးရိမ်ရေမှတ်အောက် ၄၆ စင်တီမီတာအလိုတွင် ရောက်ရှိနေသည်။ အဆိုပါမြစ်ရေသည် နောက် ၃၆ နာရီအတွင်း ယင်းမြို့၏ စိုးရိမ်ရေမှတ်သို့ ရောက်ရှိနိုင်သည်။

ယနေ့နံနက် ၆ နာရီခွဲအချိန် တိုင်းထွာချက်အရ ဧရာဝတီမြစ်ရေသည် မကွေးမြို့၌ ယင်းမြို့၏ စိုးရိမ်ရေမှတ်အောက် ၆၂ စင်တီမီတာအလိုတွင် ရောက်ရှိနေသည်။ အဆိုပါမြစ်ရေသည် နောက် ၃၆ နာရီအတွင်း ယင်းမြို့၏ စိုးရိမ်ရေမှတ်သို့ ရောက်ရှိနိုင်သည်။

ယနေ့နံနက် ၆ နာရီခွဲအချိန် တိုင်းထွာချက်အရ ဧရာဝတီမြစ်ရေသည် ပြည်မြို့၌ ယင်းမြို့၏ စိုးရိမ်ရေမှတ်အောက် ၅၁ စင်တီမီတာအလိုတွင် ရောက်ရှိနေသည်။ အဆိုပါမြစ်ရေသည် နောက်နှစ်ရက်အတွင်း ယင်းမြို့၏ စိုးရိမ်ရေမှတ်သို့ ရောက်ရှိနိုင်သည်။

ယနေ့နံနက် ၆ နာရီခွဲအချိန် တိုင်းထွာချက်အရ ဧရာဝတီမြစ်ရေသည် ဟသံတမြို့၌ ယင်းမြို့၏ စိုးရိမ်ရေမှတ်အောက် ၂၁ စင်တီမီတာအလိုတွင် ရောက်ရှိနေသည်။ အဆိုပါမြစ်ရေသည် နောက်တစ်ရက်အတွင်း ယင်းမြို့၏ စိုးရိမ်ရေမှတ်သို့ ရောက်ရှိနိုင်သည်။

ယနေ့နံနက် ၆ နာရီခွဲအချိန် တိုင်းထွာချက်အရ ဧရာဝတီမြစ်ရေသည် ဧလွန်မြို့၌ ယင်းမြို့၏ စိုးရိမ်ရေမှတ်အောက် ၃၀ စင်တီမီတာအလိုတွင် ရောက်ရှိနေသည်။ အဆိုပါမြစ်ရေသည် နောက်တစ်ရက်အတွင်း ယင်းမြို့၏ စိုးရိမ်ရေမှတ်သို့ ရောက်ရှိနိုင်သည်။

သို့ဖြစ်ပါ၍ မင်းဘူးမြို့နယ်၊ မကွေးမြို့နယ်၊ ပြည်မြို့နယ်၊ ဟသံတမြို့နယ်နှင့် ဧလွန်မြို့နယ်များ အတွင်းရှိ မြစ်ကမ်းအနီးနှင့်မြေနိမ့်ပိုင်း နေထိုင်သူများအနေဖြင့် ကြိုတင်သတိပြုနိုင်ပါရန်နှင့် မြစ်ရေမြင့်တက်လာပါက အချိန်မီရှောင်ရှားနိုင်ပါရန် သတိပေးနှိုးဆော်အပ်ပါသည်။

မိုး/ဧလ

နှစ်နိုင်ငံ ချစ်ကြည်ရင်းနှီးစွာဖြင့် လူဝင်မှုကြီးကြပ်ရေးဆိုင်ရာလုပ်ငန်းများအား လက်တွဲပူးပေါင်းဆောင်ရွက်နိုင်ရေး အမြင်ချင်းဖလှယ်ဆွေးနွေး

နေပြည်တော် သြဂုတ် ၁၃

လူဝင်မှုကြီးကြပ်ရေးနှင့် ပြည်သူ့အင်အားဝန်ကြီးဌာန ပြည်ထောင်စုဝန်ကြီး ဦးမြင့်ကြိုင်သည် ရန်ကုန်မြို့အခြေစိုက် မြန်မာနိုင်ငံဆိုင်ရာ ဗီယက်နမ်နိုင်ငံ သံအမတ်ကြီး H.E. Mr. Nguyen Anh Duc နှင့်အဖွဲ့အား ယနေ့မွန်းလွဲပိုင်းက နေပြည်တော်ရှိ အဆိုပါဝန်ကြီးဌာန ပြည်ထောင်စုဝန်ကြီး၏ ဧည့်ခန်းမ၌ လက်ခံတွေ့ဆုံပြီး မြန်မာနိုင်ငံနှင့် ဗီယက်နမ်နိုင်ငံတို့သည် အာဆီယံအဖွဲ့ဝင်နိုင်ငံများ ဖြစ်သည်နှင့်အညီ နှစ်နိုင်ငံချစ်ကြည်ရင်းနှီးစွာဖြင့် လူဝင်မှုကြီးကြပ်ရေးဆိုင်ရာ လုပ်ငန်းများအား ဆက်လက်လက်တွဲပူးပေါင်းဆောင်ရွက်နိုင်ရေး အခြေအနေတို့နှင့် စပ်လျဉ်း၍ ဆွေးနွေးကြသည်။ **(အပေါ်ပုံ)**

ထို့ပြင် မြန်မာ–ဗီယက်နမ် နှစ်နိုင်ငံအကြား ပြည်ဝင်ဗီဇာနှင့် နေခွင့်ဆိုင်ရာကိစ္စရပ်များ အပြန်အလှန် ခွင့်ပြုဆောင်ရွက်ပေးမှု၊ ကူညီကယ်တင်ပေးရန် ညှိနှိုင်းထားသည့် မြန်မာနိုင်ငံအတွင်း တရားမဝင် ဝင်ရောက်ပြီး ဖော်ထုတ်ဖမ်းဆီးရမိသည့် ဗီယက်နမ်နိုင်ငံသားများအား နှစ်နိုင်ငံချစ်ကြည်ရင်းနှီးမှုအရ အရေးမယူဘဲ ပြည်နှင်လွှဲပြောင်းပေးမှုနှင့် အွန်လိုင်းငွေကြေး လိမ်လည်မှုဖြစ်စဉ်များတွင် အရေးယူခံရ၍ ပြစ်ဒဏ်ကျခံနေသည့် ဗီယက်နမ်နိုင်ငံသားများ အခြေအနေ၊ ဗီယက်နမ်နိုင်ငံသားများ မြန်မာနိုင်ငံသို့ တရားဝင်လာရောက်နိုင်ရေးနှင့် တရားမဝင် ဝင်ရောက်မှုမရှိစေရေး အသိပေးပြောကြားထားရန်လိုအပ်မှုတို့ကို ရင်းနှီးပွင့်လင်းစွာ အမြင်ချင်းဖလှယ် ဆွေးနွေးခဲ့ကြသည်။

တွေ့ဆုံစဉ် ပြည်ထောင်စုဝန်ကြီး ဦးမြင့်ကြိုင်နှင့်အတူ ဒုတိယဝန်ကြီး ဦးလင်းဇော်ထွန်း၊ အမြဲတမ်းအတွင်းဝန်နှင့် တာဝန်ရှိသူများ တက်ရောက်ခဲ့ကြကြောင်း သိရသည်။

သတင်းစဉ်

မန္တလေးတိုင်းဒေသကြီး အမရပူရမြို့နယ် ယာယီရေဘေးရှောင်စခန်းရှိ ရေဘေးသင့်အိမ်ထောင်စုများအား တစ်ပတ်စာဆန်ရိက္ခာဖိုးငွေ၊ ခေါက်ဆွဲခြောက်၊ ငါးသေတ္တာနှင့် ကြက်ဥ ထောက်ပံ့ပေးအပ်

မန္တလေး သြဂုတ် ၁၃

မန္တလေးတိုင်းဒေသကြီး အမရပူရမြို့နယ်တလင်းကြီးကျေးရွာအုပ်စု ဝဲကြီးဆင်ရွာကျေးရွာ ယာယီရေဘေးရှောင်စခန်းရှိ ရေဘေးသင့်အိမ်ထောင်စု ၂၉၅ စု၊ လူဦးရေ ၉၅၀ အတွက် ငွေကျပ် ၇၈ သိန်းတန်ဖိုးရှိ တစ်ပတ်စာဆန်ရိက္ခာဖိုးငွေ၊ ခေါက်ဆွဲခြောက်၊ ငါးသေတ္တာနှင့် ကြက်ဥတို့ ထောက်ပံ့ပေးအပ်ခဲ့သည်။ **(အောက်ပုံ)**

အဆိုပါ ယာယီရေဘေးရှောင်စခန်းရှိ ရေဘေးသင့်ပြည်သူများအား လူမှုဝန်ထမ်း၊ ကယ်ဆယ်ရေးနှင့် ပြန်လည်နေရာချထားရေးဝန်ကြီးဌာန ပြည်ထောင်စုဝန်ကြီး ဒေါက်တာ စိုးဝင်းသည် တိုင်းဒေသကြီး ဝန်ကြီးများနှင့်အတူ တွေ့ဆုံအားပေးစကား ပြောကြားသည်။

တွေ့ဆုံစဉ် ပြည်ထောင်စုဝန်ကြီးက ရာသီဥတုပြောင်းလဲမှုနှင့် သဘာဝပတ်ဝန်းကျင် ယိုယွင်းပျက်စီးလာမှုများကြောင့် သဘာဝဘေးအန္တရာယ်များ ပိုမိုဖြစ်ပွားလျက်ရှိပြီး သဘာဝဘေးအန္တရာယ်များကြောင့် ထိခိုက်မှုလျော့နည်းစေရေး အဓိကဆောင်ရွက်ကြရမည်ဖြစ်ကြောင်း၊ ယခုရေဘေးသင့်ဒေသတွင် နှစ်စဉ်ရေလွှမ်းမိုးလေ့ရှိသည့်အတွက် ဒေသနေ ပြည်သူများအနေဖြင့် အတွေ့အကြုံ အထိုက်အလျောက်ရှိပြီး ကြိုတင်ပြင်ဆင်မှု အသင့်ရှိသောကြောင့် အသက်ဆုံးရှုံးမှုမရှိခြင်းဖြစ်ကြောင်း၊ သို့သော် ယခင်နှစ်များကထက် ရေလွှမ်းမိုးမှုပမာဏ ပိုမိုနေသည့်အတွက် စခန်းများတွင် နေထိုင်သည့်ကာလ အနည်းငယ် ကြာမြင့်နိုင်ပါကြောင်း၊ ရေကြီးရေလျှံမှုနှင့် ဆက်စပ်ကြုံတွေ့ရလေ့ရှိသော ဝမ်းပျက်ဝမ်းလျှောအပါအဝင် အခြားသောရောဂါအန္တရာယ်များ မဖြစ်စေရေး အထူးသတိပြု ဆောင်ရွက်ကြရန် မှာကြားခဲ့ကြောင်း သိရသည်။

သတင်းစဉ်

ဇလွန်မြို့နယ်ရှိ ဧရာဝတီ-ဟသံ်တ တာကြုံခိုင်ရေးနှင့် ကြိုတင်ကာကွယ်ရေးလုပ်ငန်းများအား အချိန်နှင့် တစ်ပြေးညီ ဆောင်ရွက်ရန်၊ အလှည့်ကျကင်းလှည့် စောင့်ကြည့်မည့်အဖွဲ့များဖြင့် မပြတ်စောင့်ကြည့်သွားကြရန် ဒုတိယဝန်ကြီး ဦးဗိုလ်ဗိုလ်ကျော် မှာကြား

နေပြည်တော် သြဂုတ် ၁၃

ဇလွန်မြို့နယ်ရှိ ဧရာဝတီ–ဟသံ်တ တာကြုံခိုင်ရေးနှင့် ကြိုတင်ကာကွယ်ရေး လုပ်ငန်းများအား အချိန်နှင့် တစ်ပြေးညီ ဆောင်ရွက်ရန်၊ အလှည့်ကျကင်းလှည့် စောင့်ကြည့်မည့်အဖွဲ့များဖြင့် မပြတ်စောင့်ကြည့်သွားကြရန် စိုက်ပျိုးရေး၊ မွေးမြူရေးနှင့် ဆည်မြောင်းဝန်ကြီးဌာန ဒုတိယဝန်ကြီး ဦးဗိုလ်ဗိုလ်ကျော်က ယမန်နေ့က အဆိုပါတာအား သွားရောက်ကြည့်ရှုစစ်ဆေးစဉ် မှာကြားခဲ့သည်။

ဧရာဝတီ–ဟသံ်တ တာတာမိုင် (၃၀/၀) မှ (၃၀/၃)နေရာနှင့် တာမိုင် (၃၂/၀) မှ တာမိုင် (၃၂/၃) နေရာတို့ကို ရေခွေပြုလုပ်၍ သဲအိတ်ချကာကွယ်မှုများ ဆောင်ရွက်ထားကြောင်း သိရသည်။

ထို့ပြင် ဟသံ်တမြို့နယ် အိပ်ပျက်ကျေးရွာအုပ်စု ဖောင်ဆိပ်ကျေးရွာအနီး ဟသံ်တကမ်းနားတာ တာမိုင်(၅/၄)ရှိ ရေကင်းစခန်းအမှတ်(၉)အား လည်းကောင်း၊ တာမိုင် (၅/၃) ရှိတာတမံနှင့် မြစ်ကမ်းအခြေအနေကိုလည်းကောင်း၊ ဖြတ်တာ (၁–၄)တာနှင့် မဲဇလီညွှန့်ဖြတ်တာတို့ကို လည်းကောင်း ကြည့်ရှုစစ်ဆေးပြီး တာတမံ ထိခိုက်စေနိုင်သည့် အချက်များတွေ့ရှိပါက ကာကွယ်ရန်နည်းလမ်းများ၊ သတိပြုရမည့် အချက်များ၊ အချိန်မီကာကွယ်နိုင်ရေးလုပ်ငန်းစဉ်များ၊ ဆောင်ရွက်ရန် လိုအပ်ချက်များ၊ ရပ်ကွက်ကျေးရွာ အုပ်ချုပ်ရေးမှူးများနှင့် ဌာနဆိုင်ရာ တာဝန်ရှိသူများ ပူးပေါင်းပြီး စဉ်ဆက်မပြတ်ရေကင်းလှည့်ကြရန်၊ စုဆောင်းထားရှိသည့် အရေးပေါ်ပစ္စည်းများကို လိုအပ်သည့်နေရာများသို့ အမြန်ဆုံးသယ်ယူပို့ဆောင်နိုင်ရေးနှင့် ထပ်မံလိုအပ်ပါက ရေလမ်း၊ ကုန်းလမ်းမှ ဖြည့်စွက်ထားရှိနိုင်ရေး ကြိုတင်စီစဉ်ထားရန် အသေးစိတ်ဆွေးနွေးမှာကြားသည်။

သြဂုတ် ၁၀ရက် ညနေပိုင်းက လေးမျက်နှာမြို့နယ် သခွတ်ချောင်းကျေးရွာ ရေကင်းစခန်း အမှတ်(၂) အနီး တာမိုင် ၂၆/၃ မှ ၂၆/၄ အတွင်း၊ အုတ်အိုင်ကျေးရွာအနီး တာမိုင် ၂၇/၀ မှ ၂၇/၁ အတွင်း၊ အိုင်သပြုကျေးရွာအနီး တာမိုင် ၃၁/၂ မှ ၃၁/၃ အတွင်းရှိ ၀ဝန်ရေကာတာ၏ ကြုံခိုင်မှု၊ ၀ဝန်မြစ်ကြောင်း တစ်လျှောက် သဲသောင်ဖြစ်ပေါ်နေမှု၊ ကမ်းပြိုကမ်းစားဖြစ်ပေါ်နေမှု၊ အိုင်သပြုကျေးရွာအနီး Geotextile အစများဖြင့် ကမ်းပြိုကမ်းစားကာကွယ်ထားမှုတို့ကို ကြည့်ရှုစစ်ဆေးပြီး လိုအပ်သည့် နေရာများတွင် ကမ်းပြိုကမ်းစား လျော့နည်းရေးနှင့် ရေကာတာများ ရေတိုက်စားမှု သက်သာစေရေးအတွက် ရေလမ်းကြောင်း ပြန်တည့်ခြင်းနှင့် သဲသောင်တူးဖော်ခြင်း လုပ်ငန်းများဆောင်ရွက်နိုင်ရန် နည်းပညာပိုင်းဆိုင်ရာကိစ္စရပ်များကို ဆွေးနွေးခဲ့ကြကြောင်း သိရသည်။

သတင်းစဉ်

မြို့သန့်ရှင်းသာယာလှပရေးနှင့် ရေစီးရေလာကောင်းမွန်ရေး ကွင်းဆင်းစစ်ဆေး

မအူပင် သြဂုတ် ၁၃

မအူပင်မြို့သန့်ရှင်းသာယာလှပစေရေး၊ ရေစီးရေလာ ကောင်းမွန်စေရေး မြို့နယ်စည်ပင်သာယာရေးအဖွဲ့နှင့် သက်ဆိုင်ရာဌာနများ၏ လုပ်ငန်းဆောင်ရွက်မည့်အခြေအနေများနှင့် ပတ်သက်၍ သြဂုတ် ၁၂ ရက်က တိုင်းဒေသကြီး စည်ပင်သာယာရေးဝန်ကြီး ဦးမောင်မောင်ဦးနှင့်အဖွဲ့သည် တိုးမာလာလမ်းတစ်လျှောက် ရေစီးရေလာကောင်းမွန်ရေးဆောင်ရွက်နေမှုများ၊ ပံတပွတ်လမ်းဘေးဝဲယာ သန့်ရှင်းသာယာလှပရေးဆောင်ရွက်နေမှုများ၊ မြို့ရှောင်လမ်းဘေး အရာတော်ချောင်းရေစီးရေလာ ကောင်းမွန်စေရေး ဆောင်ရွက်ထားရှိမှုနှင့် မြို့ရှောင်လမ်းတစ်လျှောက် ရေစီးရေလာ ကောင်းမွန်စေရေးဆောင်ရွက်နေမှု၊ စိုက်ပျိုးရေးနှင့် မွေးမြူရေးတက္ကသိုလ်(မအူပင်)ရှေ့ရှိ ရေနုတ်မြောင်းအတွင်း ရေစီးရေလာ ကောင်းမွန်စေရေး ဗေဒါပင်များဆည်ယူနေမှုကို ကြည့်ရှုစစ်ဆေးသည်။ **(အောက်ပုံ)**

ထို့နောက် မအူပင်တက္ကသိုလ်အစည်းအဝေးခန်းမ၌ မအူပင်တက္ကသိုလ် ပါမောက္ခချုပ် ဒေါက်တာနီနီဦး၊ တက္ကသိုလ်ရှိဌာနအသီးသီးမှ ဌာနမှူးများနှင့်တွေ့ဆုံ၍ တက္ကသိုလ်အတွင်းအပြင် သန့်ရှင်းသာယာလှပရေး၊ တက္ကသိုလ်ဥပဓိရုပ်ကောင်းမွန်စေရေး၊ ရေနုတ်မြောင်းများရေစီးရေလာ ကောင်းမွန်စေရေးကိစ္စရပ်များအားပြောကြားပြီး တက္ကသိုလ်ဘောလုံးကွင်း တည်ဆောက်မည့်မြေနေရာနှင့် အဆောင်သစ်ဆောက်လုပ်နေမှုများကို ကြည့်ရှုခဲ့သည်။ **အောင်မြင့်မြတ်(ပြန်/ဆက်)**

မိုးအသင့်အတင့် ထစ်ချုန်းရွာမည်

နေပြည်တော် သြဂုတ် ၁၃

နေပြည်တော်နှင့်အနီးတစ်ဝိုက်တွင် ယနေ့ မိုးအသင့်အတင့် ထစ်ချုန်းရွာမည်။ ရွာရန်ရာနှုန်းပြည့် ဖြစ်သည်။ ရန်ကုန်မြို့နှင့်အနီးတစ်ဝိုက်တွင် ယနေ့ မိုးတစ်ကြိမ်၊ နှစ်ကြိမ် ထစ်ချုန်းရွာမည်။ ရွာရန်ရာနှုန်းပြည့် ဖြစ်သည်။ မန္တလေးမြို့နှင့်အနီးတစ်ဝိုက်တွင် ယနေ့ နေရာကွက်ကျား မိုးထစ်ချုန်း ရွာမည်။ ရွာရန်ရာနှုန်းပြည့်ဖြစ်သည်။

မိုး/ဇလ

ကျန်းမာကြံ့ခိုင်သော နိုင်ငံတော်၏ အခြေခံအုတ်မြစ် (သို့မဟုတ်) ကျောင်းကျန်းမာရေး

လူသားတစ်ဦး မွေးဖွားသည်မှ အိုမင်းကာ သေဆုံးသည်အထိ ဖြတ်သန်းခဲ့ရသော ဘဝခရီးတွင် တစ်ဦးနှင့်တစ်ဦး၊ တစ်ယောက်နှင့်တစ်ယောက် လိုအပ်ချက်များ၊ လိုအင်များ မတူညီနိုင်ကြပေ။ သို့သော် အခြေခံဇီဝကမ္မသဘောတရားအရ လိုအင်များကို ခွဲခြမ်းစိတ်ဖြာလိုက်ပါလျှင် အခြေခံလိုအင်များသည် သက်တမ်း၏ ဆယ်စုနှစ်အလိုက် တူညီတတ်ကြသည်ကို တွေ့ရှိရပါသည်။

နန္ဒဝင်း (ဆေး-၁)

ပထမဆယ်နှစ်တွင် ကလေးတို့သည် ချစ်ခြင်းမေတ္တာကို အဓိကလိုအင်အဖြစ် တမ်းတတတ်ကြပါသည်။ မွေးဖွားသည်မှ အသက်ဆယ်နှစ်အကြား ကလေးငယ်ဘဝတွင် ချစ်ခြင်းမေတ္တာကို မှန်ကန်စွာ ရရှိခဲ့သောသူ၏ ဘဝလမ်းခရီးသည် အခြားအခြေအနေအရပ်ရပ်တူပါသော်လည်း ချစ်ခြင်းမေတ္တာကိုမှန်ကန်စွာ မရရှိခဲ့သူများနှင့် နှိုင်းယှဉ်ပါလျှင် အစစအရာရာ နှာတစ်ဖျား၊ နှီးတစ်ဖျား၊ ခေါင်းတစ်လုံးမက သာနေ၊ ကျောနေတတ်သည်ကို တွေ့ရပါသည်။

ဒုတိယဆယ်နှစ်အတွက် အဓိကလိုအင်မှာ အသိပညာ အတတ်ပညာသင်ကြားမှုပင် ဖြစ်ပါသည်။ အသက်ဆယ်နှစ်မှ နှစ်ဆယ်ကြား လူငယ်လေးဘဝတွင် အသိပညာအတတ်ပညာကို ကောင်းမွန်စွာ သင်ကြားလေ့လာခွင့်ရသောသူများသည် ကျန်မရရှိသောသူများထက် ဘဝခရီးတောက်လျှောက်တွင် ပိုမိုအေးချမ်း ချောမွေ့သာယာစွာ အောင်မြင်မှုများကို ရရှိနိုင်သည်ကို သုံးသပ်မိပါသည်။

ထို့အတူပင် တတိယဆယ်နှစ်ကား မိတ်ဆွေကောင်း၊ စတုတ္ထဆယ်နှစ်ကား စီးပွားရေး၊ ပဉ္စမဆယ်နှစ်ကား နေရာဌာန၊ ဆဋ္ဌမဆယ်နှစ်ကား တပည့်ကောင်း၊ သတ္တမဆယ်နှစ်ကား နှလုံးသွင်းတတ်မှု၊ အဋ္ဌမဆယ်နှစ်ကား ကျန်းမာရေးဟူ၍ သုံးသပ်သိရှိရပါသည်။

အသက်ရှစ်ဆယ်ထက်ကျော်လွန်၍ နေရမှုကား ဖြစ်သမျှ အကြောင်းအရာတို့သည် ကံနှင့်ကံ၏ အကြောင်းတရားများကြောင့်၊ အကြောင်းကြောင့် အကျိုးပေးသည်ဟု မှတ်ယူကာ ဖြစ်သမျှကို အရှိအတိုင်းမြင်တတ်သော ဥပေက္ခာတရားသာ လိုအင်ဖြစ်ပေတော့သည်။

ကျွန်တော်တို့လူသားဘဝအစ ပထမဆယ်နှစ်တာကာလတွင် အခြေခံအားဖြင့် မွေးဖွားသည်မှ အသက်ငါးနှစ်အထိ မိဘဘိုးဘွား မိသားစုများ၏ လက်ဝယ်ကြီးပြင်းခဲ့ရပါသည်။ ထိုကာလများတွင် များသောအားဖြင့် အလွန်ပြင်းထန်သော ခံစားချက်များမှအပ ကျန်အတွေ့အကြုံတို့သည် မှတ်ဉာဏ်တွင် အမှတ်တရ မမှတ်မိတတ်ကြပေ။ ဆေးပညာအရ ထိုအဖြစ်အပျက်ကို သဘာဝအရ ကလေးဘဝမေ့လျော့ခြင်း (Natural Childhood amnesia) ဟု သတ်မှတ်တတ်ကြပါသည်။

လောကမမ္မအစဉ်အလာအရ အသက်ငါးနှစ်မှ ဆယ်နှစ်ကြားကာလတွင် မူလတန်းအဆင့် ပညာရေးကို သင်ကြားခဲ့ရရာ နေ့တစ်နေ့၏ နိုးကြားနေသော အချိန်အများစုသည် စာသင်ကျောင်းနှင့် ပတ်ဝန်းကျင်တို့တွင်သာ ကုန်ဆုံးခဲ့ရလေတော့သည်။ ထိုကာလကား မှတ်ဉာဏ်တို့ ဖွံ့ဖြိုးကာ လေ့လာသင်ယူ တွေးတောနိုင်စွမ်းတို့ စတင်ဖွံ့ဖြိုးချိန်ဖြစ်လေရာ ဘဝတွင် အမှတ်မထင်ရော မှတ်မှတ်ထင်ထင်ပါ သတိရတတ်စေသော ကာလတစ်ခုဟု သတ်မှတ်ထားကြပါသည်။

ထို့ကြောင့် ခေတ်သစ်မူလတန်းပညာရေး သင်ကြားမှုစနစ်တွင် အရေး၊ အဖတ်၊ အတွက် အချက်ပညာရပ်ဆိုင်ရာ အခြေခံများကို ၅၀ ရာခိုင်နှုန်း၊ စိတ်ပိုင်းဆိုင်ရာ ဖွံ့ဖြိုးတိုးတက်ရေး၊ ပတ်ဝန်းကျင်နှင့် သဟဇာတ လိုက်လျောညီစွာ ဆက်ဆံတတ်ရေး၊ ခံစားချက် ခံယူချက်ရင့်သန်ရေးဆိုင်ရာ

> **“ ဘဝတစ်ခု၏ ပထမနှစ်နှစ်ဆယ်ကာလ၊ ဦးနှောက်မှတ်ဉာဏ် သင်ကြားနာယူမှုအများဆုံး လုပ်ဆောင်နေရချိန်ဝယ် မှန်ကန်သော ချစ်ခြင်းမေတ္တာ၊ မှန်ကန်သော အသိပညာ၊ ပတ်ဝန်းကျင်၊ အမူအကျင့်၊ အလေ့အထများရရှိရေးသည် ဘဝတစ်ခုလုံး ဖွံ့ဖြိုးတိုးတက်အောင်မြင်ရေးအတွက် အခြေခံပင်ဖြစ်ပါသည်။ နိုင်ငံတစ်နိုင်ငံ ဖွံ့ဖြိုးတိုးတက်ရေး၊ အခက်အခဲများကို တည်ငြိမ်စွာ ပူးပေါင်းကျော်ဖြတ်နိုင်ရေးအတွက် လူသားတိုင်း၏ ဘဝပထမနှစ်နှစ်ဆယ်ကာလတွင် စာသင်ကျောင်းဟူသော ပတ်ဝန်းကျင်တွင် စနစ်တကျ နည်းလမ်းမှန်စွာ ပြုစုပျိုးထောင်နိုင်မှုက အရေးပါသော ကဏ္ဍမှပါဝင် ”**

အခြေခံများကို ၃၀ ရာခိုင်နှုန်းနှင့် ရုပ်ပိုင်းဆိုင်ရာ ဖွံ့ဖြိုးတိုးတက်ရေး အခြေခံသင်ကြားမှုများကို ၂၀ ရာခိုင်နှုန်းအထိ ပါဝင်ရမည်ဟု စတင်ဆွေးနွေးလာကြခြင်းဖြစ်ပေမည်။

စိတ်ပိုင်းဆိုင်ရာ ရုပ်ပိုင်းဆိုင်ရာ ဖွံ့ဖြိုးတိုးတက်ရေး (Socio–emotional and physical learning) သင်ကြားခံရသော ကလေးများသည် ပညာရပ်ပိုင်းဆိုင်ရာများသာ ရာနှုန်းပြည့် သင်ကြားခွင့်ရသော အခြားအခြေအနေတူ ကလေးများထက် လူလတ်ပိုင်းကာလရောက်သောအခါ ၁၁ ရာခိုင်နှုန်းနီးပါး လူမှုရေး၊ စီးပွားရေး၊ အတွေးအခေါ်ပိုင်းဆိုင်ရာ ကိစ္စရပ်များတွင် ပိုမိုအဆင်ပြေအောင်မြင်ကြသည်ကို သုံးသပ်တင်ပြသူများရှိလာကြပါသည်။

ကျန်းမာရေး ပညာပေးလုပ်ငန်းများတွင် အမူအကျင့်ပြောင်းလဲရေးသည် အဓိကရည်မှန်းချက်ဖြစ်ပါသည်။ ကျန်းမာသော လူ့ဘောင်အဖွဲ့အစည်းတစ်ရပ် ဖြစ်ပေါ်လာစေရန် အမူအကျင့်ကောင်းများ စွဲမြဲစွာ ဖြစ်ထွန်းရေးအတွက် အခြေခံအဆင့်လေးဆင့် လိုအပ်ပါသည်။ ပထမအဆင့်သည် ကောင်းမွန်စွာ သတိပြုမိခြင်းဖြစ်ပါသည်။ ထိုမှတစ်ဆင့် ဒုတိယအဆင့် ပါဝင်လှုပ်ရှားလာကာ တစ်ဖန် တတိယအဆင့် ယုံကြည်သက်ဝင်မှုရရှိလာပြီး နောက်ဆုံးအဆင့် မိမိတို့ကျန်းမာရေးအတွက် မိမိတို့သည်လည်း တာဝန်ရှိသည်ဟူသော အသိစိတ် ရရှိခဲ့ပါလျှင် အောင်မြင်ပြီဟုဆိုရပေမည်။

လွန်ခဲ့သောနှစ်နှစ်ဆယ်နီးပါးက သွေးလွန်တုပ်ကွေးရောဂါများပြားစွာဖြစ်နေသော တိုက်နယ်လေးတစ်ခုတွင် မူလတန်းကျောင်းသားငယ်လေးများကို အခြေပြု၍ ပိုးလောက်လမ်းနှိမ်နင်းရေးလုပ်ငန်းများကို ဆောင်ရွက်ခဲ့ဖူးပါသည်။ ထိုအခါက ကလေးငယ်များ၏ တက်ကြွစွာပူးပေါင်းဆောင်ရွက်မှုဖြင့် ငါးနှစ်ဆက်တိုက် သွေးလွန်တုပ်ကွေးကြောင့် သေဆုံးသူမရှိသည့် ဝန်းကျင်တစ်ရပ်ကို တည်ဆောက်နိုင်ခဲ့ပါသည်။ ထိုသာမက ထိုအခါက ကလေးငယ်များသည် ယခုအခါ လူငယ်ခေါင်းဆောင်များအဖြစ် နယ်ပယ်အသီးသီးတွင် ရောက်ရှိနေကြရာ သူတို့သည် ပိုးလောက်လမ်းနှိမ်နင်းရေးကို ယနေ့တိုင် လုပ်ဆောင်နေဆဲဖြစ်ကာ သူတို့၏ ပတ်ဝန်းကျင်တွင် ခြင်ကြောင့်ဖြစ်တတ်သောရောဂါများ ကင်းစင်နေကြသည်ကို ကြည်နူးဖွယ် ပြန်သိခွင့်ရခဲ့ပါသည်။ အပြုအမူမှသည် အလေ့အထ ထိုမှသည် ယဉ်ကျေးမှုတစ်ရပ်အဖြစ်သို့ ရောက်ရှိနိုင်သည်ဟူသော ဆိုရိုးစကားကို သတိရမိပါသည်။

မူလတန်းကျောင်းသားအဆင့်တွင် ကောင်းမွန်သော အမူအကျင့်များရရှိစေရေး လိုသကဲ့သို့ အလယ်တန်းကျောင်းသားဘဝ အသက်ဆယ်နှစ်မှ ဆယ့်ငါးနှစ်ဝန်းကျင်ကာလတွင် သက်သေခိုင်လုံ၍ မှန်ကန်သော သတင်းအချက်အလက်များ ရရှိရေးသည်လည်း အရေးပါလှပါသည်။ ဆိုခဲ့သလိုပင် ဘဝ၏ ဒုတိယဆယ်နှစ်တာကာလတွင် အသိပညာ အတတ်ပညာများ ကောင်းမွန်စွာရရှိရေးသည် ဘဝ၏ အခြေခံလိုအင်ပင် ဖြစ်ပေသည်။

ဇီဝကမ္မပြောင်းလဲမှုအရ ထိုအချိန်တွင် ဆယ်ကျော်သက်ကလေးများသည် ဝေဖန်ပိုင်ခြားလိုစိတ်များ မြင့်တက်နေသော အချိန်ဖြစ်၍ သက်သေခိုင်လုံသော မြင်သာထင်သာလွယ်သည့် သက်သေပြနိုင်သော သတင်းအချက်အလက်များကို နှစ်သက်ယုံကြည်တတ်ကြပါသည်။ ကျွန်တော်တို့ငယ်စဉ်က ဆေးလိပ်ကြာရှည်သောက်၍ အဆုတ်ကင်ဆာဖြစ်ကာ သေဆုံးသွားသူ၏ အဆုတ်ကို ကြိုတင်ခွင့်ပြုချက်ဖြင့် ထုတ်ယူဆေးစိမ်ပြီး လူနာ၏ ဘဝဇာတ်ကြောင်းဖြင့်နှိုင်းယှဉ်၍ လာရောက်ဟောပြောသော ဟောပြောပွဲတစ်ခု တက်ဖူးခဲ့ပါသည်။ ထိုစဉ်မှစ၍ ယနေ့တိုင် မည်သို့သောပတ်ဝန်းကျင်ဖိအားကြောင့်ဖြစ်စေ ဆေးလိပ်သောက်ခြင်းကို လုံးဝရှောင်ကြဉ်နိုင်ခဲ့ပါသည်။

အထက်တန်းကျောင်းသားဘဝသို့ ရောက်သော အခါ ဆယ်ကျော်သက်ဘဝ အစကပင် တည်ရှိခဲ့သော စူးစမ်းလိုစိတ်မှသည် လက်တွေ့စမ်းသပ်လိုသော (အားစမ်း လိုသော) စိတ်များ ပေါ်ပေါက်လာတတ်သည်မှာ သဘာဝပင်ဖြစ်ပါသည်။ မှန်ကန်သော လက်တွေ့စမ်းသပ်မှု၊ ထိန်းကျောင်းမှုရှိသော အတွေ့အကြုံကောင်းများသည် အောင်မြင်သော အနာဂတ်အုတ်မြစ်ကို ဖြစ်စေတတ်ပါသည်။ ကျွန်တော်တို့ ထိုအချိန်ကာလတွင် လုပ်ဆောင်ခဲ့သော ကျောင်းအခြေပြုကြက်ခြေနီလုပ်ငန်းများနှင့် ကျောင်းအခြေပြု လူမှုအကျိုးပြု အသင်းအဖွဲ့လုပ်ငန်းများက ယနေ့ကာလ စီမံခန့်ခွဲမှု၊ ပေါင်းသင်းဆက်ဆံရေးနှင့် အတွေးအခေါ်ပိုင်းဆိုင်ရာ အောင်မြင်မှုများအတွက် အခြေခံကောင်းများ ဖြစ်ခဲ့သည်ကို ကိုယ်တွေ့ ကျေနပ်ဖွယ်သုံးသပ်မိပါသည်။

နိုင်ငံတော်အကြီးအကဲများက ထိုသို့သော ကျောင်းအခြေပြု လူငယ်ဖွံ့ဖြိုးတိုးတက်ရေး အစီအမံများကို သိနားလည်စွာဖြင့် ကျန်းမာရေး ဝန်ကြီးဌာနအား ကျန်းမာရေးအဆင့်မြင့်ကျောင်းများ ဖြစ်ပေါ်လာစေရေးလုပ်ငန်းစဉ် ၉ ရပ် ချမှတ်ကာ ဆောင်ရွက်စေခဲ့ပါသည်။ အဆိုပါလုပ်ငန်းစဉ် ၉ ရပ်မှာ

(၁) ကျောင်းအခြေပြုကျန်းမာရေး အသိပညာမြှင့်တင်ရေးလုပ်ငန်း၊
(၂) ကျောင်းပတ်ဝန်းကျင် သန့်ရှင်းရေးလုပ်ငန်း၊
(၃) ရောဂါကာကွယ်ရေးလုပ်ငန်း၊
(၄) ကျောင်းတွင်း အာဟာရဖွံ့ဖြိုးရေးနှင့် အစားအစာများ အန္တရာယ်ကင်းဝေးရေးလုပ်ငန်း၊
(၅) ကျောင်းကျန်းမာရေးစောင့်ရှောက်မှုလုပ်ငန်း၊
(၆) ပြည်သူလူထု၏ ပူးပေါင်းပါဝင်မှုနှင့် ကျောင်းမှ ပြည်သူတွင်းသို့ မူမှန်လူနေမှုဘဝဟန်များ ရောက်ရှိရေးလုပ်ငန်း၊
(၇) နှစ်သိမ့်ပညာပေးဆွေးနွေးခြင်းနှင့် လူမှုရေးပံ့ပိုးမှုလုပ်ငန်း၊
(၈) သင်တန်းနှင့် သုတေသနလုပ်ငန်း၊
(၉) ကာယပညာနှင့် အားကစားလုပ်ငန်းတို့ဖြစ်ကြကာ မိဘကျောင်းသားဆရာတို့သာမက ကျန်းမာရေးနှင့် အထွေထွေ အုပ်ချုပ်ရေးဦးစီးဌာန၊ ကြက်ခြေနီ၊ မိခင်နှင့်ကလေးစောင့်ရှောက်ရေးအသင်း၊ အမျိုးသမီးရေးရာ စသည့် မိတ်ဖက်အဖွဲ့အစည်းအသီးသီးက အောင်မြင်မှုများ ရရှိလာစေရန် ပူးပေါင်းဆောင်ရွက်လျက်ရှိပါသည်။

ထို့အပြင် နိုင်ငံတော်က နှစ်စဉ် သြဂုတ်လ၏ ဒုတိယပတ်ကိုလည်း ကျောင်းကျန်းမာရေး သီတင်းပတ်အဖြစ် သတ်မှတ်၍ ပုံမှန်လုပ်ဆောင်နေသော ကျောင်းကျန်းမာရေးလုပ်ငန်းများအပြင် လှုပ်ရှားမှုပြပွဲ၊ ပြိုင်ပွဲများကို အားထည့်၊ အားဖြည့်ကာ ဂရုတစိုက် ဆောင်ရွက်စေလျက်ရှိပါသည်။

ဘဝတစ်ခု၏ ပထမနှစ်နှစ်ဆယ်ကာလ၊ ဦးနှောက်မှတ်ဉာဏ် သင်ကြားနာယူမှုအများဆုံး လုပ်ဆောင်နေရချိန်ဝယ် မှန်ကန်သော ချစ်ခြင်းမေတ္တာ၊ မှန်ကန်သော အသိပညာ၊ ပတ်ဝန်းကျင်၊ အမူအကျင့်၊ အလေ့အထများရရှိရေးသည် ဘဝတစ်ခုလုံး ဖွံ့ဖြိုးတိုးတက်အောင်မြင်ရေးအတွက် အခြေခံပင်ဖြစ်ပါသည်။ နိုင်ငံတစ်နိုင်ငံ ဖွံ့ဖြိုးတိုးတက်ရေး၊ အခက်အခဲများကို တည်ငြိမ်စွာ ပူးပေါင်းကျော်ဖြတ်နိုင်ရေးအတွက် လူသားတိုင်း၏ ဘဝပထမနှစ်နှစ်ဆယ်ကာလတွင် စာသင်ကျောင်းဟူသော ပတ်ဝန်းကျင်တွင် စနစ်တကျ နည်းလမ်းမှန်စွာ ပြုစုပျိုးထောင်နိုင်မှုက အရေးပါသော ကဏ္ဍမှပါဝင်နေပါသည်။

သို့ဖြစ်ပါ၍ လူတိုင်း KG + 12 ပညာရေး အောင်မြင်ရေးနှင့် ကျောင်းကျန်းမာရေးလုပ်ငန်းစဉ်များအား အတန်းစုံတွင် စောင့်ရှောက်ပေးခြင်းအားဖြင့် မှန်ကန်သော ကျန်းမာရေးအမူအကျင့်များ ပြည်သူလူထုအတွင်းသို့ ပိုမိုရောက်ရှိကာ ကျန်းမာကြံ့ခိုင်၍ ခေတ်မီဖွံ့ဖြိုးတိုးတက်သော နိုင်ငံတော်ကြီး ဖြစ်ပေါ်လာမည်ဟု ယုံကြည်စွာဖြင့် ရေးသားဖော်ပြလိုက်ရပါသည်။ ။

သစ်တောတွေထိန်း၊ တောတွေစိမ်းမှ၊ ငြိမ်းချမ်းပြည်ရွာ၊ နိုင်ငံသာ၏။

ကမ္ဘာ့မိခင်နို့တိုက်ကျွေးရေးရက်သတ္တပတ်၊ အာဟာရဖွံ့ဖြိုးရေးရက်သတ္တပတ်နှင့် ကျောင်းကျန်းမာရေးသီတင်းပတ်လှုပ်ရှားမှုများအထိမ်းအမှတ် အခမ်းအနားကျင်းပ

နေပြည်တော် သြဂုတ် ၁၃

၂၀၂၆ ခုနှစ်၊ ကမ္ဘာ့မိခင်နို့တိုက်ကျွေးရေးရက်သတ္တပတ်၊ အာဟာရဖွံ့ဖြိုးရေး ရက်သတ္တပတ်နှင့် ကျောင်းကျန်းမာရေး သီတင်းပတ်လှုပ်ရှားမှုများ အထိမ်းအမှတ် အခမ်းအနားကို ယနေ့နံနက် ၉ နာရီတွင် နေပြည်တော်ကောင်စီရုံး ဇမ္ဗူသီရိခန်းမ၌ ကျင်းပပြီး နေပြည်တော်ကောင်စီ ဥက္ကဋ္ဌ ဦးကံမြင့်သန်း၊ နေပြည်တော်ကောင်စီဝင် ဦးထွန်းထွန်းနှင့် တာဝန်ရှိသူများက ကျောင်းကျန်းမာရေး အဆင့်မြှင့်ကျောင်းစံပြဆုရရှိသော ကျောင်းများ၊ စံပြမိခင်ဆုရရှိသူများအား ဆုများ ငယ်များ၏ ကိုယ်ခန္ဓာကြီးထွားချီးမြှင့်ကြသည်။ (ယာပုံ)

ဆက်လက်၍ ၂၀၂၆ ခုနှစ် ကမ္ဘာ့မိခင်နို့ တိုက်ကျွေးရေးရက်သတ္တပတ်နှင့် အာဟာရဖွံ့ဖြိုးရေးလှုပ်ရှားမှု အထိမ်းအမှတ် Video Clip နှင့် ၂၀၂၆ ခုနှစ်၊ ကျောင်းကျန်းမာရေး သီတင်းပတ်လှုပ်ရှားမှု အထိမ်းအမှတ် Video Clip ကို ကြည့်ရှုအားပေးသည်။

အခမ်းအနားတွင် ကျောင်းသား ကျောင်းသူများက "စုံအောင်စားကြစို့" သီချင်းဖြင့် ကပြဖျော်ဖြေတင်ဆက်ပြီး နေပြည်တော်ကောင်စီဥက္ကဋ္ဌက အာဟာရပြည့်ဝမှုတမှုသည် မွေးကင်းစနှင့်ကလေးငယ်များ ရွေးချယ်စားသုံးရန်နှင့် မှန်ကန်သော အာဟာရဆိုင်ရာ အလေ့အကျင့်ကောင်းများရှိရန် အလွန်အရေးကြီးကြောင်း ပြောကြားသည်။

အခမ်းအနားအပြီးတွင် ခင်းကျင်းပြသထားသည့် အထိမ်းအမှတ်ပြခန်းများနှင့် အသက်(၅)နှစ်အောက် ကလေးများအား အင်အားပြည့် ဗီတာမင်အေ တိုက်ကျွေးနေမှုတို့ကို လှည့်လည်ကြည့်ရှုပြီး ကိုယ်ဝန်ဆောင်မိခင်များအား အာဟာရပစ္စည်းများ ပေးအပ်သည်။

ထို့ပြင် နေပြည်တော် ဇမ္ဗူသီရိ မြို့နယ် အမှတ် (၁၁) အခြေခံပညာအထက်တန်းကျောင်းတွင် ကျင်းပပြုလုပ်သည့် ကျောင်းကျန်းမာရေး သီတင်းပတ်လှုပ်ရှားမှု (တိုင်းအဆင့်) အခမ်းအနားသို့ တက်ရောက်ခဲ့ကြောင်း သိရသည်။

အောင်ကို (ပုဇ္ဇသီရိ)

❁ *ရှေ့ဖုံးမှ*

ဒေသတွင်းစားရေရိုက္ခာဖူလုံရေးသည် အခြေခံအကျဆုံးဖြစ်သည့်အတွက် ပန်းတိုင်အထွက်နှုန်းရရှိအောင် စိုက်ပျိုးရန်နှင့် သီးထပ်စွမ်းအားတိုးချဲ့စိုက်ပျိုးရန် ပြည်နယ်ဝန်ကြီးချုပ်မှာကြား

ဘားအံ သြဂုတ် ၁၃

ဒေသတွင်း စားရေရိုက္ခာဖူလုံရေးသည် အခြေခံအကျဆုံးကိစ္စရပ်တစ်ခုဖြစ်သည့်အတွက် စိုက်ဧကတိုးချဲ့စိုက်ပျိုးမည့်အစား လက်ရှိစိုက်ဧကများကို ပန်းတိုင်အထွက်နှုန်းရရှိအောင် စိုက်ပျိုးရန်နှင့် သီးထပ်စွမ်းအား တိုးချဲ့စိုက်ပျိုးရန် ကရင်ပြည်နယ်ဝန်ကြီးချုပ် ဦးစောမြင့်ဦးက ပြည်နယ်အဆင့် စားရေရိုက္ခာဖူလုံရေးနှင့် စိုက်ပျိုး၊မွေးမြူရေးကဏ္ဍ မြှင့်တင်ရေးအတွက် အကောင်အထည် ဖော်ရေးကော်မတီ၏ (၁/၂၀၂၆) ညီနှင်းအစည်းအဝေးတွင် ပြောကြားသည်။ **(အောက်ပုံ)**

အဆိုပါ အစည်းအဝေးကို ယနေ့ မွန်းလွဲပိုင်းက ပြည်နယ်အစိုးရအဖွဲ့ရုံး အစည်းအဝေးခန်းမ၌ ကျင်းပခဲ့ပြီး ပြည်နယ်ဝန်ကြီးချုပ်က စက်မှုကုန်ကြမ်းသီးနှံများ ဖြစ်သော ရော်ဘာ၊ ကော်ဖီ၊ ဥယျာဉ်ခြံသီးနှံဖြစ်သော ချဉ်ပေါင်း၊ ဖာလာ၊ ဝဥ၊ နနွင်း၊ ငရုတ်ကောင်း တိုးချဲ့စိုက်ပျိုးရန်နှင့် အသား၊ ငါး၊ ဥ၊ နို့ လုံလောက်အောင် တိုးချဲ့မွေးမြူရန် တိုက်တွန်းပြောကြား၍ ပြည်နယ်စိုက်ပျိုးရေး၊ မွေးမြူရေးနှင့် ဆည်မြောင်းဝန်ကြီးက ပြည်နယ်အတွင်း မိုးစပါးနှင့် အခြားသီးနှံ စိုက်ပျိုးပြီးစီးမှုနှင့် ဆက်လက် စိုက်ပျိုးဆောင်ရွက်နေမှု၊ သီးနှံစိုက်စွမ်းအားမြှင့်တင်နိုင်ရေးဆောင်ရွက်မည့် အစီအစဉ်များကို ရှင်းလင်းတင်ပြသည်။

ဆက်လက်၍ ဌာနဆိုင်ရာများက ၂၀၂၆–၂၀၂၇ခုနှစ်မိုးသီးနှံများ စိုက်ပျိုးပြီးစီးမှု၊ ပန်းတိုင်အထွက်နှုန်းရရှိရေး ဆောင်ရွက်မည့်အစီအစဉ်၊ Pilot Project အနေဖြင့် အိမ်ခြံဝင်း ဟင်းသီးဟင်းရွက်တစ်နှစ်ပတ်လုံး စိုက်ပျိုးဆောင်ရွက်ထားရှိမှု၊ စားသုံးမှိုစိုက်ပျိုးဆောင်ရွက်ထားရှိမှု၊ နည်းပညာပေးသင်တန်း၊ ဆွေးနွေးပွဲနှင့် ကွင်းသရုပ်ပြပွဲများ ဆောင်ရွက်မှု၊ ဒေသတွင်း အသား၊ နို့၊ ဥ ထုတ်လုပ်မှု၊ စားသုံးမှုနှင့်ဖူလုံမှု၊ ဒေသလူဦးရေ၏ စားရေရိုက္ခာလိုအပ်ချက်အရ ငါးမွေးမြူရမည့် ပမာဏ၊ နှစ်အလိုက် တိုးချဲ့မွေးမြူမည့် အစီအစဉ်၊ စိုက်ပျိုးရေလုံလောက်စွာ ရရှိရေးဆောင်ရွက်မည့် အစီအစဉ်များကို ရှင်းလင်းတင်ပြ၍ ခရိုင်စီမံခန့်ခွဲရေးနှင့် အုပ်ချုပ်ရေးကော်မတီဥက္ကဋ္ဌများက ခရိုင်များအလိုက် သီးနှံစိုက်ပျိုးပြီးစီးမှုနှင့် ဆက်လက်စိုက်ပျိုးနေသည့်အခြေအနေ၊ နိုင်ငံစီးပွားမြှင့်တင်ရေးရန်ပုံငွေဖြင့် စိုက်ပျိုးမွေးမြူရေးလုပ်ငန်းများ ဆောင်ရွက်ထားရှိမှု၊ တစ်ဧကပန်းတိုင် အထွက်နှုန်းရရှိရေး ကြိုးပမ်းဆောင်ရွက်မှုများကို ရှင်းလင်းတင်ပြကြရာ တင်ပြချက်များအပေါ် ပြည်နယ်ဝန်ကြီးချုပ်က ပေါင်းစပ်ညှိနှိုင်း ဆောင်ရွက်ပေးခဲ့ကြောင်း သိရသည်။

သတင်းစဉ်

ကရင်ပြည်နယ်ဝန်ကြီးချုပ်

ပြည်နယ်အတွင်း စားရေရိုက္ခာဖူလုံရေး
ဖြစ်စေရေးအတွက် အကောင်အထည်ဖော်ရေး
(၁/၂၀၂၆)ခုနှစ်ပတ်လုံး အစီအစဉ်

မိုးတိမ်တောင် ဖြစ်ပေါ်မှု အခြေအနေ

နေပြည်တော် သြဂုတ် ၁၃

နေပြည်တော်၊ ရန်ကုန်တိုင်းဒေသကြီး၊ မန္တလေးတိုင်းဒေသကြီး၊ ပဲခူးတိုင်းဒေသကြီး၊ မကွေးတိုင်းဒေသကြီး၊ ဧရာဝတီတိုင်းဒေသကြီး၊ တနင်္သာရီတိုင်းဒေသကြီး၊ ကရင်ပြည်နယ်၊ မွန်ပြည်နယ်၊ ရခိုင်ပြည်နယ်နှင့် ရှမ်းပြည်နယ်တို့တွင် မိုးတိမ်တောင်များ ဖြစ်ထွန်းလျက်ရှိပြီး အဆိုပါမိုးတိမ်တောင်များ ရွှေ့လျားရာ နေရာတစ်လျှောက်တွင် မိုးရွာသွန်းခြင်းနှင့်အတူ လေပြင်းတိုက်ခတ်ခြင်း၊ မိုးထစ်ချုန်းခြင်း၊ မိုးကြိုးပစ်ခြင်း၊ လျှပ်စီးလက်ခြင်းနှင့် မိုးသီးကြွေခြင်းစသည့် မိုးလေဝသဖြစ်စဉ်များ ဖြစ်ပေါ်နိုင်ပါသဖြင့် ကြိုတင်သတိပြုနိုင်ပါရန် အကြံပြုအပ်ပါသည်။ **မိုး/ဇလ**

ဧရာဝတီတိုင်းဒေသကြီး လေးမျက်နှာမြို့နယ် ဝန်တာကျိုးပေါက်မှုကြောင့် ဆက်စပ်ရေဘေးသင့် ပြည်သူများအတွက် အလှူငွေများ ပေးအပ်လှူဒါန်း

နေပြည်တော် သြဂုတ် ၁၃

ဧရာဝတီတိုင်းဒေသကြီး လေးမျက်နှာမြို့နယ် ဝန်တာကျိုးပေါက်မှုကြောင့် ဆက်စပ်ရေဘေးသင့် ပြည်သူများအတွက် ကူညီကယ်ဆယ်ရေးနှင့် ပြန်လည်ထူထောင်ရေးလုပ်ငန်းများ ဆောင်ရွက်ရန် ယနေ့ မွန်းလွဲ(၁)နာရီတွင် Myanmar New Power Investment Group Company Limited က ငွေကျပ်သိန်း(၂၀၀) ကို လူမှုဝန်ထမ်း၊ ကယ်ဆယ်ရေးနှင့်ပြန်လည်နေရာချထားရေးဝန်ကြီးဌာန အစည်းအဝေးခန်းမ၌ လာရောက်ပေးအပ်လှူဒါန်းရာ ဒုတိယဝန်ကြီး၊ ဒေါက်တာသန်းစိုးက လက်ခံရယူပြီး **(ဝဲပုံ)** ကျေးဇူးတင်စကားပြောကြားကာ ဂုဏ်ပြုမှတ်တမ်းလွှာ ပြန်လည်ပေးအပ်ခဲ့ကြောင်း သိရသည်။

သတင်းစဉ်

ပြည်သူတွေအနေနဲ့လည်း လိုအပ်တဲ့ကုသမှုတွေ ဆောင်ရွက်နိုင်အောင် ပြည်သူ့ဆေးရုံတွေ၊ ပုဂ္ဂလိကဆေးရုံတွေအနေနဲ့ ပြင်ဆင်ဆောင်ရွက်ထားရှိပြီးဖြစ်တဲ့အတွက်ကြောင့် စိုးရိမ်ပူပန်မှု မဖြစ်ကြဘဲ အနီးစပ်ဆုံးပြည်သူ့ဆေးရုံတွေနဲ့ သက်ဆိုင်ရာဆေးရုံတွေကို သွားရောက်ကုသမှုခံယူနိုင်ပါကြောင်း ပြောကြားလိုပါတယ်

ဒေါက်တာမိုးခိုင်

ရန်ကုန်တိုင်းဒေသကြီးအတွင်းရှိ မြို့နယ်အချို့တွင် ဝမ်းပျက်ဝမ်းလျှောရောဂါဖြစ်ပွားမှုကြောင့် ရန်ကုန်ပြည်သူ့ဆေးရုံကြီးတွင် ကုသမှုခံယူနေသည့် လူနာ ၁၈၂ ဦးရှိရာ ဝမ်းရောဂါပိုးတွေ့ရှိခဲ့သည့် လူနာ ၉၃ဦးရှိပြီး ရန်ကုန်ပြည်သူ့ဆေးရုံကြီး၌ ဝမ်းပျက်ဝမ်းလျှောလူနာများကို စနစ်တကျ ပြုစုစောင့်ရှောက်ကုသမှုပေးလျက်ရှိသည်။

ဒေါက်တာ အောင်လင်းအေး

ဒေါက်တာ နန္ဒဝင်း

ဒေါက်တာ မင်းဇော်ဦး

ဒေါက်တာ မိုးခိုင်

ဝမ်းပျက်ဝမ်းလျှော ရောဂါဖြစ်ပွားသည့် လူနာများကို ကုသမှုပေးလျက်ရှိသည့် အခြေအနေနှင့် စပ်လျဉ်း၍ ကျန်းမာရေးဝန်ကြီးဌာနမှ တာဝန်ရှိသူများ၏ ပြောကြားချက်များကို စုစည်းဖော်ပြအပ်ပါသည်-

ဒေါက်တာ အောင်လင်းအေး
ဒုတိယဆေးရုံအုပ်ကြီး
ရန်ကုန်ပြည်သူ့ဆေးရုံကြီး

အခု နှစ်ရက်၊ သုံးရက်အတွင်းမှာ ပြင်းထန်ဝမ်းပျက်ဝမ်းလျှော လူနာများပြားလာတဲ့အတွက် ဆေးရုံရဲ့ အရေးပေါ်ဌာန၊ ဆေးရုံအုပ်ချုပ်မှုအဖွဲ့၊ သက်ဆိုင်ရာဆရာဝန်ကြီးတွေ၊ ကျန်းမာရေးဝန်ကြီးဌာနနဲ့ ရန်ကုန်တိုင်းဒေသကြီး အစိုးရအဖွဲ့ရဲ့ လမ်းညွှန်မှုခံယူပြီးတော့ ကုသမှုတွေကို ဆောင်ရွက်ပေးလျက်ရှိပါတယ်။

ဆေးရုံကြီးက ကုသရေးဌာနအောက်မှာ ရှိတဲ့အတွက်ကြောင့် အဓိကလုပ်ငန်းက လူနာတွေကုသတဲ့ လုပ်ငန်းပါ။ ပြင်းထန်ဝမ်းပျက်ဝမ်းလျှောရောဂါကြောင့် သေဆုံးမှုမရှိစေရေးကို အထူးဂရုစိုက်ပြီး ကုသမှုတွေ ပေးနေပါတယ်။ ဝမ်းပျက်ဝမ်းလျှောရောဂါက ကူးစက်ရောဂါဖြစ်တဲ့အတွက်ကြောင့် ရောဂါသည်တွေနဲ့ တစ်ပါတည်း ပါလာတဲ့ လူနာစောင့်တွေ၊ သူတို့ကို ကုသပေးတဲ့ ကျန်းမာရေးဝန်ထမ်းတွေ (ဆရာဝန်တွေ၊ သူနာပြု ဆရာမတွေ၊ အကူဝန်ထမ်းတွေ) အကုန်လုံးကို ဒီရောဂါကူးစက်မှု မရှိအောင် ကာကွယ်ထိန်းချုပ်တဲ့ လုပ်ငန်းတွေကို အထူးဆောင်ရွက်ပါတယ်။ အရင်လည်း ပုံမှန်ဆောင်ရွက်တာရှိပါတယ်။

ပြည်သူ့ကျန်းမာရေး ပြဿနာဖြစ်တဲ့အတွက်ကြောင့် ရန်ကုန်တိုင်းဒေသကြီး ပြည်သူ့ကျန်းမာရေးဌာနနဲ့ ပူးပေါင်းပြီးတော့ အထူးအလေးထားဆောင်ရွက်ပါတယ်။ ပုံမှန်ဖြစ်ပွားမှုလည်း ရှိပါတယ်။ ဒါပေမယ့် ပြီးခဲ့တဲ့ နှစ်ရက်၊ သုံးရက်အတွင်းမှာတော့ သိသိသာသာ များပြားလာတဲ့အတွက်ကြောင့် အထူးဂရုစိုက်ပြီးတော့ ဆောင်ရွက်ပေးလျက်ရှိပါတယ်။

လူနာတွေရဲ့ ကျန်းမာရေးအခြေအနေ ကောင်းပါတယ်။ ဒီနေ့ဆိုရင်လည်း ဆေးရုံ ဆင်းမယ့်လူနာတွေ ရှိပါတယ်။ မနေ့ကလည်း ဆေးရုံဆင်းတဲ့ လူနာတွေ ရှိပါတယ်။ ရောဂါ မဖြစ်ပွားအောင် ပြည်သူ့ကျန်းမာရေးလုပ်ငန်းမှာ သုံးပွင့်ဆိုင်ဆိုတာရှိတယ်။ ရောဂါဖြစ်စေတဲ့ ပိုး၊ ပတ်ဝန်းကျင်သန့်ရှင်းရေး၊ အစားအသောက်၊ သောက်သုံးရေသန့်ရှင်းရေး လုပ်ငန်းတွေအပေါ် မူတည်ပါတယ်။ ခုခံအား ကျဆင်းနေသူတွေ၊ အသက်ကြီးသူတွေ၊ တစ်ကိုယ်ရေ သန့်ရှင်းရေး မကောင်းသူတွေမှာ ပိုပြီးဖြစ်နိုင်ပါတယ်။

ပြည်သူတွေကို အကြံပြုချင်တာက တစ်ကိုယ်ရေကျန်းမာရေးကို ဂရုစိုက်ဖို့၊ လတ်တလောမှာ ရေကို ကျိုချက်သောက်သုံးဖို့၊ ယင်နားစာတွေ မစားဖို့နဲ့ ခုခံအားကောင်းမွန်အောင် ပြုမူနေထိုင်ဖို့ အကြံပြုလိုပါတယ်။

လူနာစောင့်တွေ၊ ကျန်းမာရေးဝန်ထမ်းတွေ အပါအဝင် ကြိုတင်ကာကွယ်ဆေး Doxycycline 100 mg ကို တိုက်ကျွေးပါတယ်။ ကျန်းမာရေးဝန်ထမ်းတွေလည်း အကုန်လုံးနီးပါးသောက်ပြီးပါပြီ။ လာရောက်ပြသတဲ့ ပြင်ပလူနာ၊ အတွင်းလူနာ၊ လူနာစောင့်တွေကိုလည်း Doxycycline 100 mg တိုက်ကျွေးပါတယ်။ ရန်ကုန်ပြည်သူ့ဆေးရုံကြီးအနေနဲ့ လူနာတွေ အားလုံးကို လက်ခံကုသပေးနေပါတယ်။ လူနာတွေ ရောက်ရှိလာရင် ခုတင်အခက်အခဲ မရှိအောင် စီမံထားပါတယ်။ လူနာတွေကိုလည်း Guidelinesနဲ့အညီ သီးခြားဆောင် သုံး/လေးဆောင် စီစဉ်ထားပြီး ကုသပေးနေပါတယ်။ ရောဂါဖြစ်ပွားလာရင် ရန်ကုန်ဆေးရုံကြီးကို ပြည်သူတွေ လာရောက်ကုသကြပါ။

ဝမ်းပျက်ဝမ်းလျှော ရောဂါအပြင် နေ့စဉ်ကုသပေးနေတဲ့ရောဂါတွေအတွက် အတွင်း လူနာ ၁၃၀၀၊ ၁၄၀၀၊ ၁၅၀၀ လောက်နဲ့ ပြင်ပလူနာ တစ်ရက် ၂၅၀၀ ရှိပါတယ်။ ခွဲစိတ်မှုတွေကိုလည်း အချိန်မပျက် ပုံမှန်ဆက်လက် လုပ်ဆောင်နေပါတယ်။ အခု ဖြစ်လာတဲ့ ဝမ်းပျက်ဝမ်းလျှောအတွက်လည်း သတ်မှတ်ထားတဲ့ စံနှုန်းအတိုင်း ပြင်ဆင်ကုသပေးနေတယ်ဆိုတာ အသိပေးပြောကြားလိုပါတယ်။

ဒေါက်တာ နန္ဒဝင်း
ဌာနမှူး၊ ရန်ကုန်တိုင်းဒေသကြီး ပြည်သူ့ကျန်းမာရေးနှင့် ကုသရေးဦးစီးဌာန

ဝမ်းပျက်ဝမ်းလျှော ရောဂါကတော့ နှစ်စဉ်မိုးဦးကျအချိန်တိုင်းမှာ ဖြစ်လေ့ဖြစ်ထရှိပြီး ရန်ကုန်တိုင်းဒေသကြီးအတွက် စိန်ခေါ်မှုရှိတဲ့ ရောဂါတစ်ခုလည်း ဖြစ်ပါတယ်။ သြဂုတ်လ ၈၊ ၉၊ ၁၀ မှာ လမ်းမတော်မြို့နယ်ကနေပြီးတော့ ဝမ်းပျက်ဝမ်းလျှော ဖြစ်တဲ့သူ အယောက် ၂၀၊ လသာမြို့နယ် ကနေပြီးတော့ အယောက် ၂၀ နဲ့ ကျွန်တော်တို့ ဒဂုံဆိပ်ကမ်းမြို့နယ်မှာလည်း ၁၄ ယောက် အစုလိုက် တွေ့ခဲ့ပါတယ်။ လူနာတွေကို အစုလိုက်တွေ့တာနဲ့ ဘာကြောင့် ဆိုတာ လိုက်ရှာပါတယ်။ တစ်ဦးတစ်ယောက် ချင်းစီတွေ့တဲ့အခါမှာ ဒါသည် ဒီတစ်ဦး တစ်ယောက်ရဲ့ အပြုအမူ အနေအထိုင်၊ အစားအသောက် မကောင်းမွန်လို့၊ ကျန်းမာရေးနဲ့ ညီညွတ်အောင် မလိုက်နာနိုင်လို့ဆိုတာတွေ့ပေမယ့် အစုလိုက်ဖြစ်လာရင် ဘာကြောင့်ဖြစ်သလဲဆိုတာမျိုး လိုက်ကြည့်ရတယ်။

သူတို့ကို ကျွန်တော်တို့က Google ပေါ်မှာ ရိုက်သွင်းမှတ်တမ်းတင်စနစ်မျိုးတွေ အသုံးပြုပြီး တောက်လျှောက် ထောက်လှမ်းပြီးတော့ ကြည့်ရှုစောင့်ရှောက်ပါတယ်။ အဲဒီလို ကြည့်ရှုစောင့်ရှောက်တဲ့အခါမှာ ဒီလမ်းမတော်နဲ့ လသာမြို့နယ်မှာ ဖြစ်ပွားမှုတွေများတယ်။ လမ်းမတော်မြို့နယ် ၁ လမ်းကနေ ၂၄ လမ်းကြားမှာတင် ဒီလူနာတွေက စိပ်လာတာကို အံ့သြဖွယ်ရာ တွေ့ရတယ်။ ဒီနေရာကလည်း ရန်ကုန်မြို့ရဲ့ China Town ရှိတဲ့နေရာ ဖြစ်နေတယ်။

အားလုံးရဲ့စားသောက်မှုကို ကြည့်တဲ့အခါမှာ အားလုံးသည် အလွယ်တကူရတဲ့ ပြင်ပအစားအစာတွေကိုပဲ မှာယူစားသောက်နေတာကို တွေ့ရတယ်။ အစားအသောက်မှာ သုံးနေတဲ့ရေတွေကို လိုက်စစ်ရပါတယ်။ လမ်းဘေးမှာရှိတဲ့ ဆိုင်တွေက ရောက်တဲ့နေရာကနေ ရေပုံးလေးတွေနဲ့ခပ်ပြီး သေချာမဆေးကြောတဲ့အခါ ရေပုံးကနေ ရေအညစ်အကြေးကပ်နေတဲ့ ရေကို သုံးတဲ့အခါမှာ အဆင်မပြေတာမျိုးလည်း ရှိတယ်။

မနေ့က ညနေ ၆ နာရီကနေ ဒီနေ့ မနက် ၆ နာရီအထိတော့ လူနာဦးရေ ၃၀ ပဲ တက်တယ်။ အရင်နေ့တွေနဲ့စာရင် တော့ နည်းနည်းကျလာပါပြီ။ စဉ်ဆက်မပြတ် ဆောင်ရွက်သွားမယ်ဆိုရင်တော့ ငါးရက်၊ တစ်ပတ်လောက်အတွင်းမှာ ဒီဖြစ်ပွားတဲ့ လူနာတွေ လျော့ပါးသွားမှာပဲ ဖြစ်ပါတယ်။ ရောက်လာတဲ့ လူနာတွေ အသက်မဆုံးရှုံးစေဖို့ တတ်နိုင်သလောက် Zero death ဖြစ်အောင် ကုသရေးဦးစီးဌာနက ဆရာဝန်တွေ၊ ဆေးရုံကြီးတွေကလည်း ကြိုးစားဆောင်ရွက်လျက်ရှိပါတယ်။ ရန်ကုန်တိုင်းဒေသကြီးမှာ ရှိတဲ့ ဗဟိုအဆင့် ဆေးရုံကြီး ၁၈ ရုံနဲ့ ရန်ကုန်တိုင်းအောက်က ဆေးရုံ ၆၅ရုံမှာအားလုံးက ဝမ်းပျက်ဝမ်းလျှော ရောဂါအတွက်ကို အကုန်လုံးသင်တန်းတွေပေးပြီး ဆေးဝါးပစ္စည်း စုဆောင်းထားပြီးတော့ ဆောင်ရွက်ပေးလျက်ရှိပါတယ်။

ပြည်သူလူထုအနေနဲ့ အစာသန့်၊ ရေသန့် အဓိကအရေးကြီးပါတယ်။ အစားအသောက်ကို ပူပူနွေးနွေးနဲ့ စားသောက်တတ်ဖို့နဲ့ ပြီးတော့ ရောဂါဖြစ်ပွားလာရင်လည်း ကျန်းမာရေးဌာနကို ချက်ချင်းအကြောင်းကြားပြီးတော့ ကုသမှုခံယူမယ်ဆိုရင်တော့ ပြည်သူတွေ ဝမ်းပျက်ဝမ်းလျှောသာမက ကျန်တဲ့ မည်သည့် ရောဂါပဲဖြစ်ပါစေ ကျွန်တော်တို့နဲ့ ပူးပေါင်းဆောင်ရွက်ခြင်းအားဖြင့် အားလုံး ကျော်လွှားနိုင်မယ်လို့ ယုံကြည်မိပါတယ်။

ဒေါက်တာမင်းဇော်ဦး
ပါမောက္ခ (ဌာနကြီးမှူး၊ ဆေးလက်တွေ့)
ရန်ကုန်ပြည်သူ့ဆေးရုံကြီး

ဝမ်းပျက်ဝမ်းလျှော ရောဂါဆိုတာ ဖြစ်လေ့ဖြစ်ထရှိတဲ့ ရောဂါတစ်ခုပါ။ တနင်္ဂနွေ၊ တနလင်္ဘာနေ့ကစပြီး လူနာ အရေအတွက် များလာတာကို သတိပြုမိပါတယ်။ ဆေးရုံအနီးပတ်ဝန်းကျင် မြို့နယ်တွေကလာတဲ့ လူနာတွေများလာတဲ့အတွက် တနလင်္ဘာနေ့ကစပြီး ဝမ်းပျက်ဝမ်းလျှောနဲ့ ပတ်သက်လို့ ကျွန်တော်တို့ရဲ့ ဝန်ထမ်းတွေ၊ သူနာပြုတွေ၊ ဆရာဝန်တွေ၊ ဆေးဝါးစုဆောင်းခြင်းနဲ့ ဆေးရုံကြီးအဖွဲ့နဲ့ ပူးပေါင်းပြီး လူနာတွေထားဖို့ သီးသန့် အဆောင်တွေ ပြင်ဆင်တာတွေကို ဆောင်ရွက်ခဲ့ပါတယ်။

နေ့စဉ် ကုသမှုပေးနေတဲ့ အပိုင်းမှာ ကျွန်တော်တို့မှာ ရှိတဲ့ ဆရာဝန်၊ သူနာပြုစတဲ့ လူအင်အားအားလုံးကို ထိရောက်စွာ အသုံးပြုပြီး ဆောင်ရွက်နေတဲ့အတွက် အဆင်ပြေပါတယ်။ ဆေးဝါးအနေနဲ့ လည်း ပြည့်စုံမှုရှိအောင် စီစဉ်ဆောင်ရွက်ထားပြီး ဖြစ်ပါတယ်။ ကျွန်တော်တို့ရဲ့ ရည်မှန်းချက်က Zero Mortality (သေဆုံးမှု လုံးဝမရှိရေး) ပါ။ ဝမ်းပျက်ဝမ်းလျှောရောဂါနဲ့ အချိန်မီသာ ရောက်လာခဲ့ရင် ပျက်စီးဆုံးရှုံးမှု မရှိအောင် အတတ်နိုင်ဆုံး စောင့်ရှောက်ပေးပါတယ်။ အရင်နှစ်တွေရဲ့ အတွေ့အကြုံ အရ တချို့ကသိပ်လွန်မှ ရောက်လာတာ မျိုးရှိတတ်တယ်။ အဲဒါမျိုး မဖြစ်ဘဲ ဆေးဝါးကုသမှုနဲ့ စောင့်ရှောက်မှုကို စောစီးစွာ ကြိုတင်လာရောက် ခံယူမယ် ဆိုရင် ပြန်လည်ကျန်းမာလာမှာ ဖြစ်ပါတယ်။

ပြည်သူတွေအနေနဲ့ ကျန်းမာရေးဝန်ကြီးဌာနနဲ့ သတင်းမီဒီယာတွေက အမြဲအသိပေးနေတဲ့အတိုင်း အထူးသဖြင့် မိုးတွင်းကာလမှာ တစ်ကိုယ်ရေသန့်ရှင်းမှုကို ဂရုစိုက်ပါ။ အစားအသောက်နဲ့ ပတ်သက်ရင် မလတ်ဆတ်တာတွေ၊ ယင်နားစာတွေနဲ့ အမှည့်လွန်တဲ့ အသီးအနှံတွေကို ဆင်ခြင်စားသောက်ပါ။ သောက်သုံးရေနဲ့ ပတ်သက်ရင် သန့်ရှင်းမှုရှိအောင် ရေကို သေချာကျိုချက်ပြီးမှ သောက်သုံးဖို့ ပြောချင်ပါတယ်။။

လတ်တလော ဖြစ်ပွားနေတဲ့ ဝမ်းပျက်ဝမ်းလျှောရောဂါနဲ့ ပတ်သက်ပြီး ပြည်သူလူထုကြားမှာ စိုးရိမ်မှုတွေ မြင့်မားနေတာ သိရှိရပါတယ်။ လူနာအများကြီး ရောက်လာတာ မှန်သော်လည်း လူမှုကွန်ရက်ပေါ်မှာ ပြောနေကြသလို ရန်ကုန်ဆေးရုံကြီးမှာ လူနာတွေ ပြည့်ကျပ်နေတယ်၊ ပြင်ပလူနာ မကြည့်တော့ဘူး၊ အတွင်းလူနာ လက်မခံတော့ဘူးဆိုတဲ့ သတင်းတွေ မဟုတ်မှန်ကြောင်း ပြောချင်ပါတယ်။ ပြင်ပလူနာဌာနကိုလည်း ပုံမှန်အတိုင်းဆောင်ရွက်နေပြီး ရှိတဲ့အင်အားနဲ့ ဝမ်းပျက်ဝမ်းလျှောလူနာတွေကို စနစ်တကျ ပြုစုစောင့်ရှောက်ပေးနေတယ်ဆိုတာ အသိပေးပါရစေ။

ဒေါက်တာမိုးခိုင်
ပါမောက္ခချုပ်(ဆေးရုံအုပ်ကြီး/ကုသရေး) ၊ ရန်ကုန်ပြည်သူ့ဆေးရုံကြီး

လတ်တလော ရန်ကုန်တိုင်းဒေသကြီးမှာ ဖြစ်ပွားနေတဲ့ ဝမ်းပျက်ဝမ်းလျှော ရောဂါလူနာတွေနဲ့ ပတ်သက်ပြီး ကျန်းမာရေးဝန်ကြီးဌာနရဲ့ လမ်းညွှန်မှု၊ ကုသရေးဦးစီးဌာနရဲ့ ကြီးကြပ်မှုနဲ့ ရန်ကုန်တိုင်းအတွင်းမှာ ရှိနေတဲ့ ပြည်သူ့ဆေးရုံတွေ၊ ပုဂ္ဂလိကဆေးရုံတွေအနေနဲ့ ဝမ်းပျက်ဝမ်းလျှောရောဂါ လူနာတွေ လက်ခံကုသနိုင်ဖို့အတွက် ပြင်ဆင်ဆောင်ရွက်ကာ ကုသမှုတွေ ဆောင်ရွက်ပေးလျက်ရှိပါတယ်။

စာမျက်နှာ ၉ သို့

မကွေးမြို့ရှိ ရေဘေးရှောင်ပြည်သူများအား ထောက်ပံ့ပစ္စည်းများ ပေးအပ်

မကွေး သြဂုတ် ၁၃

မကွေးမြို့ရှိ ဆားရွှေကင်းရပ်ကွက်၊ အောင်မေတ္တာရပ်ကွက်၊ မြို့ဟောင်းရပ်ကွက်၊ ဆုံရပ်ရပ်ကွက်နှင့် မယ်လှတောင်ကျေးရွာအုပ်စု သင်္ဘောဆိပ်ကျေးရွာ၏ အနိမ့်ပိုင်းနေရာများသို့ ဧရာဝတီမြစ်ရေဝင်ရောက်လာမှုကြောင့် ရေဘေးလွတ်ရာစခန်းများသို့ အိမ်ထောင်စု ၁၂၇ စုမှ ပြည်သူ ၅၁၅ ဦး ပြောင်းရွှေ့ခဲ့ရသည်။

အဆိုပါ ရေဘေးရှောင်ပြည်သူများအတွက် ထောက်ပံ့ပစ္စည်းများကို မကွေးတိုင်းဒေသကြီး ဝန်ကြီးချုပ် ဦးတင်ကိုကိုသည် တာဝန်ရှိသူများနှင့်အတူ ယနေ့တွင် မကွေးမြို့ အောင်မေတ္တာရပ်ကွက် သာသနပါလဓမ္မာရုံ၌ သွားရောက်ထောက်ပံ့ပေးခဲ့သည်။

ထောက်ပံ့ပေးအပ်

ရေဘေးရှောင် အိမ်ထောင်စုများအတွက် မကွေးတိုင်းဒေသကြီးအစိုးရအဖွဲ့က ဆန်၊ ဆီ၊ ကြက်ဥ၊ ခေါက်ဆွဲခြောက်၊ ရေသန့်တို့ကိုလည်းကောင်း၊ ဘေးအန္တရာယ်ဆိုင်ရာ စီမံခန့်ခွဲမှုဦးစီးဌာန တိုင်းဒေသကြီးဦးစီးမှူးရုံးက ရေဘေးရှောင် ပြည်သူ ၅၁၅ ဦးအတွက် ဆန်ရိက္ခာဖိုးငွေကျပ် ၂၆၂၅၀၀၀ ကို လည်းကောင်း ထောက်ပံ့ပေးအပ်ခဲ့သည်။

နံနက်ပိုင်းကလည်း မကွေးမြို့ မြို့တော်ခန်းမ၌ ကျင်းပသည့် ၂၀၂၆ ခုနှစ်အာဟာရဖွံ့ဖြိုးရေးရက်သတ္တပတ်များလှုပ်ရှားမှု အထိမ်းအမှတ် အခမ်းအနားသို့တက်ရောက်ပြီး မိခင်နို့တိုက်ကျွေးမှု စံပြမိခင်ပြိုင်ပွဲတွင် ဆုရရှိသူများအား ဆုများ ပေးအပ်သည်။

ထို့ပြင် အသက် ငါးနှစ်အောက်ကလေးများကို အင်အားပြည့် ဗီတာမင်အေ ဆေးလုံးတိုက်ကျွေးခဲ့ပြီး ကိုယ်ဝန်ဆောင်မိခင်များအား အာဟာရဆေးပြားများနှင့် လက်ဆောင်ပစ္စည်းများ ပေးအပ်ခဲ့ကြောင်း သိရသည်။

မောင်ခိုင်မင်း (ပြန်/ဆက်)

လွိုင်ကော်မြို့ အနိမ့်ပိုင်းရပ်ကွက် ရေဝပ်ဧရိယာများ၌ ရေစုပ်ထုတ်ဆောင်ရွက်

လွိုင်ကော် သြဂုတ် ၁၃

မိုးသည်းထန်စွာရွာသွန်းမှုကြောင့် လွိုင်ကော်မြို့ အနိမ့်ပိုင်းရပ်ကွက်များဖြစ်သည့် ဒေါနိုးကူးရပ်ကွက်နှင့် မင်းစုရပ်ကွက်ရှိ ရေဝပ်ဧရိယာများတွင် ရေစုပ်ထုတ်ရန် သီးခြားဆောင်ရွက်ထားသည့် 160 kVA ထရန်စဖော်မာဖြင့် 50HP မော်တာနှစ်လုံးနှင့် ခြောက်လက်မ PVC ပိုက် နှစ်လုံးတပ်ဆင်၍ ဘီလူးချောင်းအတွင်းသို့ ရေစုပ်ထုတ်နေမှုကို ယနေ့နံနက်ပိုင်းက ကယားပြည်နယ်ဝန်ကြီးချုပ် ဦးအံ့မော်သည် တာဝန်ရှိသူများနှင့်အတူ ကြည့်ရှုစစ်ဆေးသည်။

ဆက်လက်၍ ဒေါနိုးကူးရပ်ကွက် ဓမ္မာရုံ၌ ရေဝင်ရောက်ခဲ့သည့် ဒေသခံအိမ်ထောင်စုများအား တွေ့ဆုံအားပေးစကားပြောကြားပြီး ဒေါနိုးကူးရပ်ကွက်မှ အိမ်ထောင်စု ၄၈ စုနှင့် မင်းစုရပ်ကွက်မှ အိမ်ထောင်စု ၉၈ စု စုစုပေါင်း ၁၄၆ စု အတွက် ဆန်၊ ဆီ၊ ကြက်ဥစသည့် အခြေခံစားသောက်ကုန်များကို ထောက်ပံ့ပေးအပ်သည်။

ထို့ပြင် ရေနီကန်ကျေးရွာသို့ သွားရောက်ပြီး ၂၀၂၆-၂၀၂�># ဘဏ္ဍာနှစ် ပြည်နယ်ဘဏ္ဍာရန်ပုံငွေဖြင့် မွေးမြူရေးနှင့်ကုသရေးဦးစီးဌာနက ဆောင်ရွက်သည့် စံပြသရုပ်ပြ ဥစားကြက်မွေးမြူရေးခြံအသစ်တည်ဆောက်နေမှုနှင့် စံပြသရုပ်ပြအသားတိုးဝက်မွေးမြူရေးခြံ၌ DYL အသားတိုးဝက်မျိုးမွေးမြူထားရှိမှုတို့ကို ကြည့်ရှုစစ်ဆေးပြီး ပြည်နယ်ဝန်ကြီးချုပ်က ကြက်ဥနှင့် အသားဖူလုံသည့်အတွက် စျေးနှုန်းချိုသာစွာ ရောင်းချပေးရန်၊ မွေးမြူရေးလုပ်ငန်းများတွင် ယခုထက်ပိုမို၍ တိုးတက်မွေးမြူနိုင်အောင် လုပ်ငန်းရှင်များ ဖိတ်ခေါ်စည်းရုံး ဆောင်ရွက်ရန် မှာကြားခဲ့ကြောင်း သိရသည်။

ပြည်နယ်(ပြန်/ဆက်)

ဧရာဝတီတိုင်းဒေသကြီးအစိုးရအဖွဲ့အနေဖြင့် တိုင်းဒေသကြီးမှ ရေဘေးသင့်ပြည်သူများအတွက် လိုအပ်သည့် အကူအညီများကို တတ်နိုင်သမျှ ဆက်လက်ပံ့ပိုးပေးသွားမည်

ပုသိမ် သြဂုတ် ၁၃

ဧရာဝတီတိုင်းဒေသကြီး အစိုးရအဖွဲ့အနေဖြင့် တိုင်းဒေသကြီးမှ ရေဘေးသင့် ပြည်သူများအတွက် လိုအပ်သည့် အကူအညီများကို တတ်နိုင်သမျှ ဆက်လက်ပံ့ပိုးပေးသွားမည်ဖြစ်ကြောင်း၊ ရေဘေးသင့်ပြည်သူများအနေဖြင့် ရင်ဆိုင်နေရသည့် အခက်အခဲများကို စိတ်ဓာတ်မကျဘဲ အချင်းချင်း ဖေးမကူညီရင်း အတူတကွ ကျော်ဖြတ်နိုင်မည်ဟု ယုံကြည်ကြောင်း ဧရာဝတီတိုင်းဒေသကြီးဝန်ကြီးချုပ် ဦးအေးကျော်က လေးမျက်နှာမြို့နယ် ခမောက်စုကျေးရွာ ပြည်သူများနှင့် တွေ့ဆုံစဉ် အားပေးစကားပြောကြားသည်။

အဆိုပါကျေးရွာ ပြည်သူများနှင့် တွေ့ဆုံစဉ် ဆန်ရိက္ခာ၊ ဆီ၊ ရေသန့်နှင့် စားသောက်ဖွယ်ရာများကို ထောက်ပံ့ပေးအပ်ပြီး ပြည်သူများ၏ တင်ပြမှုများအပေါ် ပေါင်းစပ်ညှိနှိုင်း ဆောင်ရွက်ပေးသည်။

ထို့အတူ ပြည်သူ့လွတ်တော်ကိုယ်စားလှယ်၊ တိုင်းဒေသကြီး ပြည်သူ့လွတ်တော်ကိုယ်စားလှယ်တို့က ကိုယ်စားပြု ပြည်သူ့ကျန်းမာရေး ဦးစီးဌာနမှူးက ဝမ်းပျက်ဝမ်းလျှောရောဂါ မဖြစ်ပွားစေရေး၊ အစာအဆိပ်သင့်မှုမဖြစ်စေရေး၊ မြွေအန္တရာယ်ကာကွယ်ရေးနှင့် တုပ်ကွေးကာကွယ်ဆေးထိုးပေးမည့် အစီအစဉ်များကို အသိပညာပေးဆွေးနွေးကာ လေးမျက်နှာမြို့နယ် ပညာရေးဌာန မိသားစုများနှင့် ရေဘေးသင့်ပြည်သူများအတွက် အင်္ဂပူမြို့နယ် ပညာရေးဌာန မိသားစုများက တာဝန်ရှိသူများထံ အလှူငွေများပေးအပ်ကြသည်။

အလားတူ တိုင်းဒေသကြီးဝန်ကြီးချုပ်နှင့် အဖွဲ့သည် လေးမျက်နှာမြို့နယ် မိဿလင်ကုန်းကျေးရွာ ပြည်သူများအတွက် ဆန်ရိက္ခာ၊ ဆီ၊ ရေသန့်နှင့် စားသောက်ဖွယ်ရာများ ထောက်ပံ့ပေးအပ်သည်။

ထို့ပြင် ဟင်္သာတမြို့နယ် နိဗ္ဗာန်စံပြကျေးရွာရှိ အမျိုးသား ပညာဝန်ဦးဖိုးကျားအထိမ်းအမှတ် သုတစွယ်စုံ စာကြည့်တိုက်တွင် ဦးဖိုးကျား၏ စာအုပ်များ၊ မှတ်တမ်းဓာတ်ပုံများ ထိန်းသိမ်းထားရှိမှုနှင့် ပြည်သူများ စာအုပ်ငှားရမ်းဖတ်ရှုမှုကို ကြည့်ရှုအားပေးသည်။

အဆိုပါ ခရီးစဉ်အတွင်း လေးမျက်နှာမြို့ရှိ ရေဘေးသင့်ပြည်သူများအတွက် ကူညီကယ်ဆယ်ရေးလုပ်ငန်းများ ကူညီဆောင်ရွက် ပေးလျက်ရှိသည့် တပ်မတော်သားများ၊ မြန်မာနိုင်ငံရဲတပ်ဖွဲ့၊ အထွေထွေ အုပ်ချုပ်ရေးဦးစီးဌာန၊ မီးသတ်ဦးစီးဌာန၊ ကျန်းမာရေး ဝန်ထမ်းများ၊ ကြက်ခြေနီ တပ်ဖွဲ့ဝင်များကို တွေ့ဆုံအားပေးစကား ပြောကြားပြီး ဂုဏ်ပြုချီးမြှင့်ငွေများ ပေးအပ်ခဲ့ကြောင်း သိရသည်။

တိုင်းဒေသကြီး(ပြန်/ဆက်)

စာမျက်နှာ ၈ မှ

ရန်ကုန်တိုင်းဒေသကြီးအနေနဲ့လည်း ဗဟိုအဆင့် ဆေးရုံအများစုရှိတဲ့ တိုင်းဒေသကြီးဖြစ်သလို ပုဂ္ဂလိကဆေးရုံတွေအနေနဲ့လည်း ဝန်ဆောင်မှုပေးလျက်ရှိတာ အားလုံးအသိပဲ ဖြစ်ပါတယ်။ လက်ရှိရှိနေတဲ့ ပြည်သူ့ဆေးရုံတွေရဲ့ အင်အားနဲ့ ပုဂ္ဂလိကဆေးရုံတွေ အင်အားကို အသုံးပြုပြီးတော့ ဆေးရုံအလိုက် ပြည်သူ့ဆေးရုံ၊ ပုဂ္ဂလိကဆေးရုံ မခွဲခြားဘဲ ဝမ်းပျက်ဝမ်းလျှောရောဂါလူနာ ရောက်ရှိလာရင် လက်ခံကုသမှုတွေ ဆောင်ရွက်ဖို့ ညွှန်ကြားထားရှိပြီးတော့ ကုသမှုဆောင်ရွက်တဲ့ အခါမှာလည်း စနစ်တကျလိုက်နာ ဆောင်ရွက်နိုင်အောင် လုပ်ငန်းလမ်းညွှန်တွေကိုလည်း ဖြန့်ဝေအသိပေးထားရှိပြီး ဖြစ်ပါတယ်။

ရန်ကုန်တိုင်းဒေသကြီးမှာရှိတဲ့ ဆေးရုံတွေအနေနဲ့လည်း အရင်ကတည်းက အတွေ့အကြုံရှိပြီးဖြစ်တဲ့အတွက်ကြောင့် လူနာတွေအနေနဲ့ လိုအပ်တဲ့ ကုသမှုတွေ အချိန်မီရရှိနိုင်မှာ ဖြစ်ပါတယ်။ ရန်ကုန်ပြည်သူ့ဆေးရုံကြီးမှာလူနာတွေကို ကုသမှုပေးတဲ့အခါမှာ ဦးတည်ဆောင်ရွက်တဲ့ အချက်အနေနဲ့ ရောက်ရှိလာတဲ့လူနာတွေ အသက်သေဆုံးမှု မရှိအောင် ဦးတည်ဆောင်ရွက်ခြင်း၊ ဒုတိယအချက်အနေနဲ့ တော့ လိုအပ်တဲ့ကုသမှုတွေကို အချိန်နဲ့ တစ်ပြေးညီ ရရှိအောင်ဆောင်ရွက်ခြင်းနဲ့ ဝမ်းပျက်ဝမ်းလျှောရောဂါ ကာကွယ်ကုသရေးလုပ်ငန်းတွေမှာ ရန်ကုန်ပြည်သူ့ဆေးရုံကြီးမှာရှိတဲ့ ဆရာဝန်၊ သူနာပြု၊ ကျွမ်းကျင်ဝန်ထမ်းအားလုံး အနေနဲ့ တက်ကြွစွာ ပါဝင်ဆောင်ရွက်ခြင်းအားဖြင့် ကာကွယ်ကုသရေးလုပ်ငန်းတွေကို အထောက်အကူပြုဖို့ အတွက် ရည်မှန်းပြီးတော့ ဆောင်ရွက်လျက်ရှိပါတယ်။

ရောဂါကုသရေးအတွက် ဆောင်ရွက်သလို ရောဂါရှာဖွေရေးမှာလည်း အမျိုးသား ကျန်းမာရေးဓာတ်ခွဲမှုဆိုင်ရာ ဌာနအပြင် ရန်ကုန်ပြည်သူ့ဆေးရုံကြီးရဲ့ မုခ်ဧီဝဌာန၊ ဓာတ်ခွဲဌာနတို့ရဲ့ ပူးပေါင်းဆောင်ရွက်မှုနဲ့ ရောက်ရှိလာတဲ့ လူနာတွေကို ရောဂါအမည် အမြန်တပ်နိုင်ဖို့၊ အရေးပေါ်ကုသမှုတွေ အမြန်ရရှိဖို့၊ ကုသမှုတွေကို အချိန်နဲ့တစ်ပြေးညီ နေရာအလိုက်ရရှိနိုင်ဖို့အတွက် သမားတော်တွေ၊ အထွေထွေလက်ထောက်ဆရာဝန်တွေ၊ သူနာပြုတွေနဲ့ အားသွန်ခွန်စိုက် ဝိုင်းဝန်းဆောင်ရွက်လျက်ရှိပါတယ်။ လူနာ အသက်သေဆုံးမှုတွေ လက်ရှိအချိန်အထိ မရှိသေးပါကြောင်း ပြောကြားလိုပါတယ်။

ရန်ကုန်တိုင်းမှာရှိတဲ့ ဝမ်းပျက်ဝမ်းလျှော ရောဂါလက္ခဏာတွေ ခံစားရတဲ့ ပြည်သူတွေအနေနဲ့လည်း လိုအပ်တဲ့ ကုသမှုတွေ ဆောင်ရွက်နိုင်အောင် ပြည်သူ့ဆေးရုံတွေ၊ ပုဂ္ဂလိကဆေးရုံတွေ အနေနဲ့ ပြင်ဆင်ဆောင်ရွက်ထားရှိပြီး ဖြစ်တဲ့အတွက်ကြောင့် စိုးရိမ်ပူပန်မှု မဖြစ်ကြဘဲ အနီးစပ်ဆုံး ပြည်သူ့ဆေးရုံတွေနဲ့ သက်ဆိုင်ရာ ဆေးရုံတွေကို သွားရောက် ကုသမှုခံယူနိုင်ပါကြောင်း ပြောကြားလိုပါတယ်။

ကျော်စိုးဝင်း

မြန်မာ့ပင်လယ်ပြင် အခြေအနေ

နေပြည်တော် သြဂုတ် ၁၃ – မြန်မာ့ပင်လယ်ပြင်အခြေအနေမှာ မြန်မာ့ကမ်းရိုးတန်းတစ်လျှောက်နှင့် ကမ်းလွန်ပင်လယ်ပြင်တို့တွင် ရံဖန်ရံခါ မိုးသက်လေပြင်းများ ကျရောက်ပြီး လှိုင်းကြီးမည်။ မိုးသက်လေပြင်းကျစဉ် ရေပြင်/မြေပြင်လေသည် တစ်နာရီလျှင် ၃၅ မိုင်အထိ တိုက်ခတ်နိုင်သည်။ လှိုင်းအမြင့်မှာ မြန်မာ့ကမ်းရိုးတန်းတစ်လျှောက်နှင့် ကမ်းလွန်ပင်လယ်ပြင်တို့တွင် ကိုးပေမှ ၁၁ ပေခန့် ရှိနိုင်သည်။

မိုး/ဧလ

ကမ္ဘာ့အထည်အလိပ်လောကကို ပြောင်းလဲခဲ့သော အီဂျစ်ဝါဂွမ်း

ကိုပြည်

အီဂျစ်ဝါဂွမ်းဟူသော နာမည်ကိုကြားရုံဖြင့် ဇိမ်ကျပြီး စျေးကြီးကာ ဒဏ္ဍာရီဆန်ဆန်ဖြစ်နေသည်ဟု ခံစားရတတ်ပါသည်။ ဟိုတယ်များက ယင်းကို ကြော်ငြာတတ်ကြပြီး အိပ်ရာခင်းအမှတ်တံဆိပ်များ ကလည်း သူတို့၏ တံဆိပ်များတွင် ရိုက်နှိပ်ကြပါသည်။

ဝယ်ယူသူများကလည်း ယင်းကို ကမ္ဘာပေါ်တွင် အရည်အသွေးအကောင်းဆုံး အထည်အလိပ်ဟု အလိုအလျောက် မှတ်ယူလေ့ရှိကြသည်။ သို့သော် အီဂျစ်ဝါဂွမ်းဆိုသည်မှာ တကယ်တမ်းတွင် သာမန်ဝါဂွမ်းများထက် ပိုကောင်းသလားဆိုသည်ကို မေးခွန်းထုတ်စရာရှိလာပါသည်။ ယင်းသည် အမှန်တကယ် အကောင်းဆုံးလား သို့မဟုတ် အောင်မြင်သော စျေးကွက်ရှာဖွေရေးဗျူဟာသက်သက်လား ဆိုသည်ကို လေ့လာရပါမည်။ အမှန်တကယ်တော့ အီဂျစ်ဝါဂွမ်းတွင် ကမ္ဘာ့အထည်အလိပ်လုပ်ငန်းကို ထာဝရပြောင်းလဲသွားစေလောက်အောင် အထူးကောင်းမွန်သည့် အမျှင်များနှင့် စိတ်ဝင်စားဖွယ် သမိုင်းကြောင်းရှိပါသည်။

သမိုင်းကြောင်း၏အစနှင့် ဖွံ့ဖြိုးတိုးတက်လာမှု

အီဂျစ်ဝါဂွမ်း၏ဇာတ်လမ်းသည် လွန်ခဲ့သော နှစ်ပေါင်း ၂၀၀ ကျော်က အီဂျစ်နိုင်ငံရှိ မြေဆီသြဇာ ကောင်းမွန်သော နိုင်းမြစ်ကမ်းပါးများတွင် စတင်ခဲ့သည်။ ဝါဂွမ်းသည် ယဉ်ကျေးမှုအမျိုးမျိုးတွင် နှစ်ထောင်ပေါင်းများစွာ တည်ရှိခဲ့သော်လည်း ယနေ့ကျွန်ုပ်တို့သိကြသော အီဂျစ်ဝါဂွမ်းမှာ ၁၉ ရာစုအစောပိုင်းမှ ပေါ်ထွက်လာခြင်းဖြစ်သည်။ ၁၈၀၅ ခုနှစ်တွင် အုပ်ချုပ်သူ မူဟာမက်အလီ၏ အမြော်အမြင်ဖြင့် စိုက်ပျိုးရေးကို ခေတ်မီအောင်လုပ်ကာ အလျားရှည်ဝါမျိုးကွဲများကို တင်သွင်းခဲ့သည်။

၁၈၂၀ ပြည့်နှစ်ဝန်းကျင်တွင် Louis Alexis Jumel အမည်ရှိ ပြင်သစ်အင်ဂျင်နီယာတစ်ဦးက အီဂျစ်တွင် ပေါက်ရောက်နေသော ထူးခြားသည့်ဝါပင်ကို ရှာဖွေတွေ့ရှိခဲ့ပါသည်။ နွေးထွေးသောရာသီဥတုနှင့် နိုင်းမြစ်ရေကြီးမှုမှရသော မြေဆီလွှာတို့က ဤဝါဂွမ်းမျိုးကွဲကို အကောင်းဆုံးရှင်သန်ကြီးထွားစေခဲ့ပါသည်။ မူဟာမက်အလီက ဝါကို စီးပွားရေးလက်နက်တစ်ခုအဖြစ် ပြောင်းလဲခဲ့ပြီး တိုးတက်လာမည့် အထည်အလိပ်စီးပွားရေးအတွက် အုတ်မြစ်ချပေးခဲ့ပါသည်။

၁၈၂၀ ပြည့်လွန်နှစ်များသို့ ရောက်သောအခါ အီဂျစ်ဝါဂွမ်းသည် ကမ္ဘာ့စင်မြင့်ပေါ်တွင် စတင်၍ နေရာယူလာနိုင်ခဲ့ပါသည်။ ယင်း၏ အလွန်ရှည်လျားသော အမျှင်များနှင့် နူးညံ့မှုတို့ကြောင့် ဥရောပ တစ်ဝန်းရှိ တော်ဝင်မိသားစုများအတွက် ရွေးချယ်စရာဖြစ်လာခဲ့သည်။ ထို့ကြောင့် မူဟာမက်အလီက ဝါဂွမ်းစိုက်ပျိုးမှုကို နိုင်ငံတစ်ဝန်း အကြီးအကျယ် တိုးချဲ့လုပ်ဆောင်ခဲ့သည်။ အထူးသဖြင့် ၁၈၆၀ ပြည့်လွန်နှစ်များတွင် အမေရိကန်ပြည်တွင်းစစ်ကြောင့် ဝါထောက်ပံ့မှုပြတ်တောက်ချိန်၌ ဝါစျေးကွက် အကြီးအကျယ်ထွန်းကားလာခဲ့ပါသည်။ ဥရောပရှိ အထည်အလိပ်စက်ရုံများက အရည်အသွေးမြင့် ဝါကို လိုအပ်နေချိန်တွင် အီဂျစ်က ဝင်ရောက်ဖြည့်ဆည်းပေးခဲ့သည်။ ဝယ်လိုအား အဆမတန်မြင့်တက်လာကာ နိုင်ငံတကာလွှမ်းမိုးမှုခေတ်ကို မှတ်တမ်းတင်နိုင်ခဲ့ပြီး အီဂျစ်ဝါသည်လည်း ကမ္ဘာတစ်ဝန်း နာမည်ကောင်းရလာခဲ့ပါသည်။

သာမန်ဝါဂွမ်းနှင့် ကွာခြားစေသည့် အဓိကအချက်များ

အီဂျစ်ဝါဂွမ်းကို သာမန်ဝါဂွမ်းနှင့် အဓိက ကွာခြားစေသောအရာမှာ အမျှင်များပင်ဖြစ်ပါသည်။ ဝါဂွမ်းအမျှင်များကို အရှည်ဖြင့် တိုင်းတာလေ့ရှိပြီး အီဂျစ်ဝါဂွမ်းက အလွန်ရှည်လျားသောအမျှင်များကို ထုတ်လုပ်ပေးနိုင်ပါသည်။ ဤအမျှင်များသည် ပုံမှန်ဝါပင်များတွင် တွေ့ရလေ့ရှိသော အမျှင်များထက် အများကြီး ပိုမိုရှည်လျားကြသည်။ အဆိုပါ ပိုရှည်သောအမျှင်များကို ပိုမိုနုပြီး ခိုင်ခံ့သော ချည်မျှင်များအဖြစ် ဖိုင်းငင်နိုင်သောကြောင့် ချောမွေ့နူးညံ့သောအထည်များကို ဖန်တီးပေးနိုင်ပါသည်။

အပြင်သို့ထွက်နေသော လျှာရဲရဲအမျှင်စွန်းများ နည်းပါးသဖြင့် အချိန်ကြာလာသည်နှင့်အမျှ အထည်ဖွာခြင်းနှင့် အလုံးလေးများဖြစ်ခြင်းတို့ အလွန်နည်းပါးပါသည်။ လူအများစု ဇိမ်ခံဟိုတယ် အိပ်ရာခင်းများနှင့် ဆက်စပ်တွေးလေ့ရှိသည့် ပိုးသားလိုအေးမြသော ခံစားမှုမျိုးက အလွန်ရှည်လျားသောအမျှင်များမှ လာခြင်းဖြစ်သည်။

ဝါအရည်အသွေးကို ကောင်းမွန်စေသော နောက်ထပ်အဓိကအချက်တစ်ခုမှာ ဝါသီးနုံစိုက်ပျိုးသည့် ပတ်ဝန်းကျင်အခြေအနေပင်ဖြစ်သည်။ နိုင်းမြစ်ဝကျွန်းပေါ်ဒေသသည် ပရိမီယံဝါများ စိုက်ပျိုးရန်အတွက် ပြီးပြည့်စုံလုနီးပါးဖြစ်သော အခြေအနေများကို အပြည့်အဝ ပံ့ပိုးပေးထားသည်။ ထိုဒေသသည် နေရောင်ခြည်အလုံအလောက်ရရှိသည့်အပြင် နွေးထွေးသောအပူချိန်များကိုလည်း ပုံမှန်ရရှိနေသော နေရာတစ်ခုဖြစ်သည်။ ထို့အပြင် နိုင်းမြစ်၏ ရာသီအလိုက် ရေကြီးမှုများမှ သမိုင်းစဉ်ဆက် ဖြည့်တင်းပေးထားသော မြေဆီသြဇာကြွယ်ဝသည့် မြေဆီလွှာကိုလည်း ရရှိထားသည်။ ဤအခြေအနေများက ဝါပင်ကို ဖြည်းဖြည်းချင်းကြီးထွားစေပြီး ပိုမိုခိုင်ခံ့ကာ သေးငယ်နုနယ်သောအမျှင်များကို ဖြစ်ပေါ်လာစေသည်။ ရာသီဥတုနှင့် စိုက်ပျိုးမှုဧလေ့ထုံးတမ်းတို့၏ ဤသို့ပေါင်းစပ်မှုကို တခြားနေရာများတွင် အတုယူလုပ်ဆောင်ရန် ခက်ခဲကြောင်း အထည်အလိပ်ပညာရှင်များက ယုံကြည်ကြသည်။

> **“ အီဂျစ်ဝါဂွမ်းဆိုသည်မှာ စျေးကွက်ရှာဖွေရေးအတွက် အသုံးအနှုန်းသက်သက်လုံးဝမဟုတ်ပါ။ စစ်မှန်သော အီဂျစ်ဝါဂွမ်းသည် ရာစုနှစ်ပေါင်းများစွာ ကြာမြင့်ခဲ့ပြီဖြစ်သော စိုက်ပျိုးရေးဓလေ့ထုံးတမ်းနှင့် ထူးခြားသည့် ပတ်ဝန်းကျင်အခြေအနေများကို ကိုယ်စားပြုပါသည်။ ယနေ့ခေတ်တွင် အီဂျစ်ဝါဂွမ်းသည် အထည်တစ်စထက်ပိုပြီး ဂရုတစိုက် စိုက်ပျိုးထားကာ အနာဂတ်အတွက် အသိအမှတ်ပြုလက်မှတ်ရရှိထားသော အမွေအနှစ်တစ်ခုဖြစ် ”**

ဂုဏ်သတင်းကို ကာကွယ်ခြင်းနှင့် စက်မှုလုပ်ငန်းတိုးတက်လာမှု

ဤကဲ့သို့ တန်ဖိုးကြီးမားလှသော အီဂျစ်ဝါဂွမ်း၏ ဂုဏ်သတင်းကိုကာကွယ်ရန် ၁၉၇၉ ခုနှစ်တွင် Alcatexa ကို ဖွဲ့စည်းခဲ့သည်။ အလက်ဇန္ဒရီးယားဝါဂွမ်းပို့ကုန်လုပ်ငန်းရှင်များအသင်းက ကုန်သွယ်မှုကို စည်းမျဉ်းသတ်မှတ်ရန်နှင့် အရည်အသွေး စံချိန်စံညွှန်းများကိုထိန်းသိမ်းရန် ပေါ်ပေါက်လာခြင်းဖြစ်သည်။ ၎င်းက လေလံပွဲများနှင့် ပို့ကုန်များကို စီမံခန့်ခွဲပေးပြီး အီဂျစ်ဝါဂွမ်း၏ ပရီမီယံအဆင့်အတန်းကို ဆက်လက်ထိန်းသိမ်းနိုင်ရန် ဆောင်ရွက်ခဲ့သည်။

၁၉၅၂ ခုနှစ် အီဂျစ်တော်လှန်ရေးအပြီးတွင် ဝါစက်မှုလုပ်ငန်းကို နိုင်ငံပိုင်အဖြစ် အပြည့်အဝ ပြောင်းလဲခဲ့သည်။ ဝါကို နိုင်ငံ၏ စီးပွားရေးအသက်သွေးကြောအဖြစ် အသိအမှတ်ပြုကာ စိုက်ပျိုးမှုနှင့် ကုန်သွယ်မှုတို့ကို နိုင်ငံတော်က တိုက်ရိုက်ထိန်းချုပ်ခဲ့သည်။ ဤလုပ်ဆောင်မှုမှာ တောင်သူလယ်သမားများကို ကာကွယ်ပေးရန်နှင့် အဖိုးတန်သီးနှံမှရသော အမြတ်အစွန်းများကို တရားမျှတစွာ ခွဲဝေရရှိစေရန် ရည်ရွယ်ခြင်းဖြစ်သည်။

၁၉၇၀ ပြည့်လွန်နှစ်များသို့ ရောက်ရှိလာသော အခါတွင် အီဂျစ်နိုင်ငံ၌ ဝါစက်မှုလုပ်ငန်းများ အကြီးအကျယ် တိုးတက်လာခဲ့သည်။ မဟာလာအယ်လ် ကူဘရာနှင့် နိုင်းမြစ်ဝကျွန်းပေါ် ဒေသတစ်ဝန်း (Mahala Elcubra and across Nile Delta)တို့တွင် အများပြည်သူပိုင် ချည်ငင်နှင့် ရက်ကန်းစက်ရုံကြီးများကို တည်ထောင်ခဲ့ကြသည်။

ထိုစက်ရုံကြီးများက အီဂျစ်ဝါကြမ်းများကို အသုံးပြုကာ အရည်အသွေးအလွန်မြင့်မားသော အထည်အလိပ်များအဖြစ်သို့ ပြောင်းလဲထုတ်လုပ်ပေးခဲ့သည်။ ဤသို့ ပြည်တွင်း၌ပင် အချောထည်များ ထုတ်လုပ်နိုင်ခြင်းက အီဂျစ်နိုင်ငံ၏ ပြည်တွင်းစီးပွားရေးကို မျှားစွာအားကောင်းလာစေခဲ့သည်။ ထို့အပြင် နိုင်ငံအတွင်းရှိ လူသောင်းနှင့်ချီသော ပြည်သူများအတွက်လည်း အလုပ်အကိုင် အခွင့်အလမ်းများစွာကို ဖန်တီးပေးနိုင်ခဲ့ပါသည်။ သို့ဖြစ်၍ ထိုကာလများသည် အီဂျစ်ဝါကဏ္ဍ၏ စက်မှုအင်အားကို ကမ္ဘာသို့ချပြနိုင်ခဲ့သော အချိန်ကာလများပင်ဖြစ်ခဲ့သည်။

နှစ်ပေါင်းများစွာကြာမြင့်ပြီးနောက် ၂၀၀၀ ပြည့်လွန်နှစ်များတွင် အီဂျစ်သည် ခေတ်မီစိုက်ပျိုးရေးနည်းစနစ်များကို စတင်ကျင့်သုံးလာခဲ့သည်။ ကမ္ဘာလုံးဆိုင်ရာ စံချိန်စံညွှန်းများ တိုးတက်ပြောင်းလဲလာသည်နှင့်အမျှ နိုင်ငံအတွင်း၌ သိပ္ပံနည်းကျ စိုက်ပျိုးရေးစနစ်များကို ရင်းနှီးမြှုပ်နှံခဲ့သည်။ ပိုမိုကောင်းမွန်သော ဝါကြိတ်နည်းစနစ်များနှင့် ပိုမိုရှင်းလင်းတိကျသည့် အမျိုးအစားခွဲခြားမှုစနစ်များကိုလည်း အကောင်အထည်ဖော်ဆောင်ရွက်ခဲ့ကြသည်။ ဤကဲ့သို့ ကြိုးပမ်းအားထုတ်မှုများ၏ ရလဒ်အနေဖြင့် ဝါအမျှင်အရည်အသွေးနှင့် အထွက်နှုန်းတို့သည် သိသိသာသာ ပြန်လည်မွေးဖွားလာခဲ့ပါသည်။ ထိုအချက်များကြောင့်ပင် အီဂျစ်ဝါဂွမ်းအပေါ်ထားရှိသော နိုင်ငံတကာ၏ ယုံကြည်မှုသည်လည်း ပြန်လည်မြင့်တက်လာခဲ့သည်။ စစ်မှန်သော အီဂျစ်ဝါဂွမ်း၏ တန်ဖိုးကြီးမားမှုသည် ယနေ့တိုင်အောင် အခိုင်အမာ ဆက်လက်ရပ်တည်နိုင်ခဲ့ခြင်းပင်ဖြစ်သည်။

ယနေ့ခေတ် စိန်ခေါ်မှုများနှင့် အတုအပပြဿနာများ

ယနေ့ခေတ်တွင် အီဂျစ်ဝါဂွမ်းဟူသော အသုံးအနှုန်းနှင့်ပတ်သက်၍ စားသုံးသူများအကြားတွင် ရှုပ်ထွေးမှုများစွာ ရှိနေပါသေးသည်။ စားသုံးသူအများအပြားက ထုတ်ကုန်တစ်ခုတွင် ဤတံဆိပ်ပါဝင်နေရုံဖြင့် အရည်အသွေးပိုကောင်းမည်ဟု အလိုအလျောက် ယူဆတတ်ကြသည်။ သို့သော် မကြာသေးမီ ဆယ်စုနှစ်များအတွင်း လူကြိုက်များလာမှုကြောင့် မှားယွင်းစွာ တံဆိပ်တပ်မှုများနှင့် အတုအပထုတ်ကုန်များ ကျယ်ကျယ်ပြန့်ပြန့် ပေါ်ထွက်လာခဲ့ပါသည်။ အချို့ထုတ်လုပ်သူများက အီဂျစ်ဝါကို စျေးသက်သာသော ဝါမျိုးကွဲများနှင့် ရောစပ်ကာ ပရီမီယံအဖြစ် စျေးကွက်တင်ရောင်းချခဲ့ကြသည်။ အချို့ဆိုလျှင် စစ်မှန်သော အီဂျစ်ဝါဂွမ်းမျှင် နည်းနည်းလေးသာပါဝင်သည့် သို့မဟုတ် လုံးဝမပါဝင်သည့် ပစ္စည်းများတွင်ပင် ဤနာမည်ကို အသုံးပြုလာကြပါသည်။ စုံစမ်းစစ်ဆေးမှုများအရ အီဂျစ်ဝါဂွမ်းဟု တံဆိပ်တပ်ထားသော ထုတ်ကုန်အများအပြားမှာ လှည့်စားကြော်ငြာထားခြင်းဖြစ်ကြောင်း ဝမ်းနည်းဖွယ်ရာ တွေ့ရှိခဲ့ရသည်။

ထိုသို့ အတုအပပြုလုပ်ခြင်းများက စားသုံးသူများ၏ ယုံကြည်မှုကို များစွာထိခိုက်စေခဲ့ပြီး အမှတ်တံဆိပ်ကို ကာကွယ်ရန် လိုအပ်လာခဲ့ပါသည်။ ထို့ကြောင့် ၂၀၀၄ ခုနှစ်တွင် အီဂျစ်ဝါဂွမ်းအသင်း (Cotton Egypt Association – CEA) ကို တရားဝင်စတင်ဖွဲ့စည်းခဲ့သည်။ ဤအဖွဲ့အစည်းက စစ်မှန်သော အီဂျစ်ဝါဂွမ်းထုတ်ကုန်များကို စစ်ဆေးပေးရန် အသိအမှတ်ပြုစနစ်များဖန်တီးကာ အတုအပများကို ကာကွယ်ပေးပါသည်။ DNA စစ်ဆေးခြင်း၊ ထောက်ပံ့မှု ကွင်းဆက်စစ်ဆေးခြင်းများနှင့် နိုင်ငံတကာ လိုင်စင်ထုတ်ပေးခြင်းများကိုပါ စနစ်တကျ ပြုလုပ်လာခဲ့ကြပါသည်။

၂၀၁၅ ခုနှစ်သို့ရောက်သောအခါ ကမ္ဘာလုံးဆိုင်ရာ ယုံကြည်မှုသင်္ကေတတစ်ခုဖြစ်သည့် အီဂျစ်ဝါဂွမ်းအမှတ်တံဆိပ် (Icgo) ပေါ်ထွက်လာခဲ့ပါသည်။ ယနေ့ခေတ်တွင် အဆိုပါအမှတ်တံဆိပ်သည် အမျှင်တိုင်းကို အီဂျစ်နိုင်ငံ၏ မြေဆီလွှာအထိ ခြေရာခံနိုင်ကြောင်း သေချာစွာ အသိအမှတ်ပြုပေးနေပြီဖြစ်သည်။

ချည်မျှင်အရေအတွက်နှင့် ထူးခြားသော အရည်အသွေးများ

ဝါနှင့်ပတ်သက်၍ လူအများစုကြားတွင် ချည်မျှင်အရေအတွက်နှင့်ပတ်သက်သော အထင်အမြင်လွဲမှားမှုများလည်း ရှိနေတတ်သည်။ လူအများအပြားက ချည်မျှင်အရေအတွက် ပိုများပါက အိပ်ရာခင်းပိုကောင်းသည်ဟု ယုံကြည်ကြသော်လည်း အမြဲတမ်းမှန်ကန်နေခြင်းတော့မဟုတ်ပါ။ ချည်မျှင်အရေအတွက်က အတိုင်းအတာတစ်ခုအထိ အရေးပါသော်လည်း ဝါအမျှင်များ၏ အရည်အသွေးကသာ ပို၍အရေးကြီးသောအချက်ဖြစ်ပါသည်။ ချည်မျှင်အရေအတွက် အလယ်အလတ်ရှိသော စစ်မှန်သည့် အီဂျစ်ဝါသည် ဂဏန်းများပြားသော စျေးပေါသည့်အထည်များထက် ပိုမိုနူးညံ့ပြီး ကြာရှည်ခံသည်။

အချို့သော ထုတ်လုပ်သူများက ပိုမိုဇိမ်ကျကျဖြစ်နေသယောင်ထင်ရစေရန် ကြိုးမျှင်ပေါင်းများစွာကို အသုံးပြုပြီး ချည်မျှင်အရေအတွက်ကို လှည့်စားတတ်ကြသည်။ အမှန်တကယ်တွင် ထုပ်ပိုးမှုအပေါ်မှ အမြင့်ဆုံးဂဏန်းကို ရှာဖွေခြင်းထက် စစ်မှန်သော အရည်စားချည်မျှင်နှင့် ကောင်းမွန်သောရက်လုပ်မှု ပေါင်းစပ်ခြင်းကသာ အရေးပါသည်။

အီဂျစ်ဝါဂွမ်းကို လူအများက ဤမျှတန်ဖိုးထားရသည့် အဓိကအကြောင်းရင်းတစ်ခုမှာ အချိန်ကြာလာသည်နှင့်အမျှ ပိုမိုနူးညံ့လာနိုင်ခြင်းကြောင့် ဖြစ်ပါသည်။ သာမန်အထည်အများစုက ထပ်ခါတလဲလဲ လျှော်ဖွပ်ပြီးနောက်တွင် တဖြည်းဖြည်း ပျက်စီးလာတတ်ကြသည်မှာ သဘာဝပင်ဖြစ်သည်။ သို့သော် အရည်အသွေးမြင့်မားသော အီဂျစ်ဝါဂွမ်းကမူ အချိန်ကြာလာသည်နှင့်အမျှ အရည်အသွေး ပိုမိုကောင်းမွန်လာတတ်သည့် ထူးခြားချက်ရှိပါသည်။

ယင်း၏ အမျှင်များသည် ပိုမိုပြေလျော့လာပြီး ခိုင်ခံ့မှုကို ထိန်းသိမ်းထားရင်း တစ်ချိန်တည်းမှာပင် ပိုမိုချောမွေ့လာတတ်သည်။ ဤအချက်ကြောင့်ပင်

စာမျက်နှာ ၁၁ သို့

တတိယအကြိမ် ကချင်ပြည်နယ်လွှတ်တော် တတိယပုံမှန်အစည်းအဝေး ဒုတိယနေ့ ဆက်လက်ကျင်းပ

မြစ်ကြီးနား သြဂုတ် ၁၃

တတိယအကြိမ် ကချင်ပြည်နယ်လွှတ်တော် တတိယပုံမှန်အစည်းအဝေး ဒုတိယနေ့ကို ယနေ့နံနက် ၁၀ နာရီက မြစ်ကြီးနားမြို့ မန်ခိန်ရပ်ကွက်အတွင်းရှိ ပြည်နယ်လွှတ်တော်ရုံး အစည်းအဝေးခန်းမ၌ကျင်းပရာ ပြည်နယ်ဝန်ကြီးချုပ် ဦးခက်ထိန်နန်၊ ပြည်နယ်လွှတ်တော်ဥက္ကဋ္ဌ ဦးရားဝမ်ဂျို့၊ ဒုတိယဥက္ကဋ္ဌ ဦးသိန်းထွန်းအေးနှင့် လွှတ်တော်ကိုယ်စားလှယ်များ တက်ရောက်ခဲ့ကြသည်။

အစည်းအဝေးတွင် ပြည်နယ်လွှတ်တော်ကိုယ်စားလှယ် ကိုးဦးတို့က စုစုပေါင်း ကြယ်ပွင့်ပြမေးခွန်း ၁၅ ခုကို မေးမြန်းကြရာ သက်ဆိုင်ရာပြည်နယ်ဝန်ကြီးများက ပြန်လည်ရှင်းလင်းဖြေကြားသည်။

ယင်းနောက် ပြည်နယ်စီမံကိန်း၊ စီးပွားရေးနှင့် ဘဏ္ဍာရေးဝန်ကြီး ဦးချန်တန်ခင်က ကချင်ပြည်နယ်၏ ၂၀၂၆–၂၀၂၇ ဘဏ္ဍာရေးနှစ် မူလခန့်မှန်းခြေ ဖြည့်စွက်ခွင့်ပြုငွေနှင့် ပြုပြင်ပြီး ခန့်မှန်းခြေငွေစာရင်း လျာထားချက်နှင့်စပ်လျဉ်း၍ ပြည်နယ်လွှတ်တော်သို့ ဖတ်ကြားတင်သွင်းရာ ပြည်နယ်လွှတ်တော် စီမံကိန်း၊ ဘဏ္ဍာရေးနှင့် ပြည်သူ့ငွေစာရင်းဆိုင်ရာကော်မတီနှင့် ဥပဒေကြမ်းကော်မတီတို့က စိစစ်ချက်အစီရင်ခံစာကို တင်သွင်းခဲ့ကြပြီး ပြည်နယ်လွှတ်တော်ဥက္ကဋ္ဌက ငွေစာရင်းလျာထားချက်နှင့်စပ်လျဉ်း၍ ဆွေးနွေးလိုသည့် လွှတ်တော်ကိုယ်စားလှယ်များ အမည်စာရင်းတင်သွင်းနိုင်ကြောင်း ကြေညာသည်။

ဆက်လက်၍ ပြည်နယ်စာရင်းစစ်ချုပ်ဒေါ်ခင်လေးနွယ်က ၂၀၂၄ – ၂၀၂၅ ဘဏ္ဍာရေးနှစ် ကချင်ပြည်နယ်၏ စာရင်းစစ်ချုပ်လုပ်ငန်းဆောင်ရွက်ချက် အစီအရင်ခံစာနှင့်စပ်လျဉ်း၍ ပြည်နယ်လွှတ်တော်သို့ ဖတ်ကြားတင်သွင်းရာ ပြည်နယ်လွှတ်တော်ဥက္ကဋ္ဌက ဆွေးနွေးလိုသည့် လွှတ်တော်ကိုယ်စားလှယ်များ အမည်စာရင်းတင်သွင်းနိုင်ကြောင်း ကြေညာပြီး အစည်းအဝေး ဒုတိယနေ့ကို ရပ်နားလိုက်သည်။

ပြည်နယ်(ပြန်/ဆက်)

တတိယအကြိမ် ချင်းပြည်နယ်လွှတ်တော် တတိယပုံမှန်အစည်းအဝေး ပထမနေ့အစည်းအဝေး ကျင်းပ

ဟားခါး သြဂုတ် ၁၃

တတိယအကြိမ် ချင်းပြည်နယ်လွှတ်တော် တတိယပုံမှန်အစည်းအဝေး ပထမနေ့ကို ယနေ့ နံနက် ၁၀ နာရီက ဟားခါးမြို့ ချင်းပြည်နယ် လွှတ်တော်အစည်းအဝေးခန်းမ၌ကျင်းပရာ အစည်းအဝေးသို့ ချင်းပြည်နယ်ဝန်ကြီးချုပ် ဒေါက်တာဝုန်ဆွန်းထန်၊ ချင်းပြည်နယ်လွှတ်တော်ဥက္ကဋ္ဌ ဦးကောလ်လျန်ထန်း၊ ဒုတိယဥက္ကဋ္ဌ ဦးသန့်စင်ဦး၊ တရားလွှတ်တော်တရားသူကြီးချုပ်၊ ပြည်နယ်ဝန်ကြီးများ၊ ပြည်နယ်ဥပဒေချုပ်၊ ပြည်နယ်အစိုးရအဖွဲ့ အတွင်းရေးမှူး၊ ပြည်နယ်စာရင်းစစ်ချုပ်၊ ပြည်နယ်လွှတ်တော်ကိုယ်စားလှယ်များ၊ ပြည်သူ့လွှတ်တော်နှင့် အမျိုးသားလွှတ်တော်ကိုယ်စားလှယ်များနှင့် ပြည်နယ်အဆင့်ဌာနဆိုင်ရာ တာဝန်ရှိသူများ တက်ရောက်ကြသည်။

အစည်းအဝေးတွင် ၂၀၂၆–၂၀၂۷ ဘဏ္ဍာရေးနှစ် ချင်းပြည်နယ်၏ ဖြည့်စွက်ခွင့်ပြုငွေစာရင်းနှင့် ပြုပြင်ပြီး ခန့်မှန်းခြေငွေစာရင်းများနှင့်စပ်လျဉ်း၍ ချင်းပြည်နယ်ဝန်ကြီးချုပ် ဒေါက်တာဝုန်ဆွန်းထန်က လွှတ်တော်သို့တင်သွင်းပြီး ဒေသန္တရစီမံကိန်း၊ အရအသုံးငွေစာရင်းနှင့် ဘဏ္ဍာရေးဆိုင်ရာကော်မတီ၏ လေ့လာတွေ့ရှိချက်နှင့် သုံးသပ်ချက်အစီရင်ခံစာကို ဟားခါးမြို့နယ်မဲဆန္ဒနယ် အမှတ်(၂) ပြည်နယ်လွှတ်တော်ကိုယ်စားလှယ် ဦးဆန်းအုပ်မန်းက ဆွေးနွေးတင်ပြသည်။

ဆက်လက်၍ ၂၀၂၆–၂၀၂۷ ဘဏ္ဍာရေးနှစ် ချင်းပြည်နယ်၏ ဖြည့်စွက်ခွင့်ပြုငွေစာရင်းနှင့် ပြုပြင်ပြီး ခန့်မှန်းခြေငွေစာရင်းများနှင့်စပ်လျဉ်း၍ ဆွေးနွေးလိုသူရှိပါက အမည်နှင့် ဆွေးနွေးလိုသည့် အချက်အားလွှတ်တော်ရုံးထံသို့ ယနေ့ ညနေ ၄ နာရီခွဲ နောက်ဆုံးထား၍ ပေးသွင်းနိုင်ကြောင်း၊ တတိယအကြိမ် ချင်းပြည်နယ်လွှတ်တော် တတိယပုံမှန်အစည်းအဝေး ပထမနေ့ ရပ်နားကြောင်းနှင့် တတိယအကြိမ် ချင်းပြည်နယ်လွှတ်တော် တတိယပုံမှန်အစည်းအဝေး ဒုတိယနေ့ကို သြဂုတ် ၁၄ ရက် နံနက် ၁၀ နာရီတွင် ပြန်လည်ကျင်းပမည်ဖြစ်ကြောင်း လွှတ်တော်ဥက္ကဋ္ဌက ကြေညာသည်။

ခရိုင် (ပြန်/ဆက်)

လေးမျက်နှာမြို့ပေါ်ရပ်ကွက်များနှင့် ပတ်ဝန်းကျင်ကျေးရွာများ၊ ဟသ်ာတမြို့နယ်၊ ရေကြည်မြို့နယ်၊ ငါးသိုင်းချောင်းမြို့၊ ကျုံပျော်မြို့နှင့် ပတ်ဝန်းကျင်ကျေးရွာများတွင် ရေဘေးကူညီကယ်ဆယ်ရေးလုပ်ငန်းများ ဆက်လက်ဆောင်ရွက်

နေပြည်တော် သြဂုတ် ၁၃

ဧရာဝတီတိုင်းဒေသကြီး လေးမျက်နှာမြို့နယ်၌ ၂၀၂၆ ခုနှစ် ဇူလိုင် ၃၀ ရက် ညပိုင်းတွင် မိုးသည်းထန်စွာ ရွာသွန်းမှုနှင့် မြစ်ရေတိုက်စားမှုကြောင့် ဝဝန်မြစ်ရေကာတာ၏ အောက်ခံမြစ်ကျိုးအင်းသဲကြောမှ ထူးပေါက်၍ ရေဖြတ်သန်းစီးဆင်းမှုဖြစ်ပွားခဲ့ရာ ယနေ့အထိ လေးမျက်နှာမြို့ မြို့ပေါ်ရပ်ကွက် ငါးခု၊ မြို့တွင်းလမ်းမကြီးများနှင့် ပတ်ဝန်းကျင်ကျေးရွာ ၁၂ ရွာ၊ ဟသ်ာတမြို့နယ်အတွင်းရှိ ကျေးရွာ ၃၇ ရွာ၊ ရေကြည်မြို့ပေါ်ရပ်ကွက်လေးခုနှင့် ပတ်ဝန်းကျင် ကျေးရွာ ၂၇ ရွာ၊ ရေကြည်မြို့နယ် ငါးသိုင်းချောင်းမြို့ရှိ မြို့ပေါ်ရပ်ကွက် နှစ်ခု၊ ကျုံပျော်မြို့ရှိ မြို့ပေါ် ရပ်ကွက် နှစ်ခုနှင့် ပတ်ဝန်းကျင်ကျေးရွာ ကိုးရွာ စုစုပေါင်း မြို့ပေါ်ရပ်ကွက် ၁၃ ခုနှင့် ကျေးရွာ ၁၉၄ ရွာများသို့ ရေဝင်ရောက်မှုများ ဖြစ်ပွားခဲ့သည်။

ထို့ကြောင့် အနောက်တောင်တိုင်းစစ်ဌာနချုပ်မှ နယ်မြေခံတပ်မတော်သားများ၊ မြန်မာနိုင်ငံရဲတပ်ဖွဲ့ဝင်များ၊ မီးသတ်တပ်ဖွဲ့ဝင်များ၊ လူမှုကယ်ဆယ်ရေး အဖွဲ့များ၊ ပရဟိတအဖွဲ့များနှင့် ဒေသခံတိုင်းရင်းသားများစုပေါင်း၍ ရေဘေးကယ်ဆယ်ရေးစခန်းများ ဖွင့်လှစ်ကာ ရေဘေးသင့်ပြည်သူများအား ရှာဖွေကူညီကယ်ဆယ်ရေးလုပ်ငန်းများ ဆောင်ရွက်ပေးခြင်း၊ စားသောက်ဖွယ်ရာများ လိုက်လံပို့ဆောင်ပေးခြင်း၊ ကျန်းမာရေးစောင့်ရှောက်မှုလုပ်ငန်းများ ဆောင်ရွက်ပေးခြင်း၊ ဝဝန်ပန်းတာမှ ရေဝင်လမ်းထိန်းချုပ်ကာကွယ်နိုင်ရန်အတွက် ဝဝန်ပန်းတာရေဝင်လမ်းအား (Geo-bags) အိတ်များချခြင်း၊ မျောတုတ်တန်းများ အတွင်းသဲအိတ်များဖြည့်၍ကာကွယ်ခြင်း၊ Steel Sheet Pile ရိုက်သွင်းခြင်းလုပ်ငန်းများကို အရှိန်အဟုန်မြင့် ဆက်လက်ဆောင်ရွက်လျက်ရှိသည်။

ထိုသို့ဆောင်ရွက်နေမှုများကို အနောက်တောင်တိုင်းစစ်ဌာနချုပ်မှ တာဝန်ရှိသူများက သွားရောက်ကြည့်ရှုပြီး လိုအပ်သည်များ ပေါင်းစပ်ညှိနှိုင်း ဆောင်ရွက်ပေးလျက်ရှိကြောင်း သတင်းရရှိသည်။

သတင်းစဉ်

စာမျက်နှာ ၁၀ မှ

အီဂျစ်ဝါဂွမ်းကို ပရီမီယံအိပ်ရာခင်းများ၊ ခေါင်းအုံးစွပ်များ၊ တဘက်များနှင့် ဇိမ်ခံအဝတ်အထည်များ အတွက် လူကြိုက်များကြခြင်းဖြစ်သည်။ ဤသို့သော နူးညံ့မှု၊ ခိုင်ခံ့မှုနှင့် ဇိမ်ခံနိုင်သည့် ခံစားမှုတို့က ၎င်းကို ကမ္ဘာတစ်ဝန်း ဒဏ္ဍာရီလာ နာမည်ကောင်းတစ်ခု ရရှိစေခဲ့သည်။

အီဂျစ်ဝါဂွမ်းသည် နူးညံ့ခိုင်ခံ့ရုံသာမက လေဝင်လေထွက်လည်း အလွန်ကောင်းမွန်သည့်အတွက် သက်သောင့်သက်သာရှိမှုကို အပြည့်အဝပေးစွမ်းနိုင်သည်။ ယင်းသည် ဓာတုမျှင်သုံးအထည်များထက်လေကို ပိုမိုထိရောက်စွာ လှည့်ပတ်သွားလာခွင့်ပြုထားသောကြောင့် လူကိုအေးမြစေသည်။ ထို့ကြောင့် အီဂျစ်ဝါဂွမ်း အိပ်ရာခင်းများသည် ပိုနွေးသောရာသီဥတုများတွင် အိပ်စက်နေစဉ်အတွင်း ပိုမိုအေးမြကာ သက်သောင့်သက်သာရှိစေပါသည်။

သို့သော် အီဂျစ်ဝါဂွမ်းက အခြေအနေတိုင်းအတွက်တော့ အမြဲတမ်း ပြီးပြည့်စုံနေသည့်အရာ တစ်ခုမဟုတ်ပါ။ စစ်မှန်သော အီဂျစ်ဝါဂွမ်း ထုတ်ကုန်များသည် စိုက်ပျိုးရေးနှင့် ထုတ်လုပ်ရေးလုပ်ငန်းစဉ်များတွင် လုပ်အား ပိုမိုလိုအပ်သဖြင့် စျေးနှုန်းများစွာ ကြီးမြင့်နိုင်သည်။ ထို့အပြင် မည်သည့်စိုက်ပျိုးရေး ထုတ်ကုန်မှာမဆို အရည်အသွေးသည် ရိတ်သိမ်းမှုနှင့် ထုတ်လုပ်ရေးစံချိန်စံညွှန်းများအပေါ် မူတည်၍ ကွဲပြားနိုင်ပါသေးသည်။

ရေရှည်တည်တံ့ခိုင်မြဲရေးနှင့် အနာဂတ်အမွေအနှစ်

အီဂျစ်ဝါဂွမ်းတိုင်းက အလိုအလျောက် ထိပ်တန်းအရည်အသွေးဖြစ်မနေဘဲ အမေရိကန်နှင့် ပီရူးတို့မှ Pima ဝါဂွမ်းများကလည်း ယှဉ်ပြိုင်နိုင်စွမ်းရှိသည်ဟု ကျွမ်းကျင်သူအချို့က ဆိုကြသည်။ ထို့ကြောင့် အီဂျစ်နိုင်ငံသည် ၂၀၂၀ ပြည့်လွန်နှစ်များတွင် ယင်းတို့၏ ဝါဂွမ်းကဏ္ဍ ရေရှည်တည်တံ့ခိုင်မြဲရေး အပေါ် ပိုမိုအာရုံစိုက်လာခဲ့ပါသည်။ UNIDO ၊ Better Cotton နှင့် Cotton Connect စသည့် အဖွဲ့အစည်းများနှင့် ပူးပေါင်းဆောင်ရွက်မှုများကို စတင်ပြုလုပ်လာခဲ့ကြပါသည်။ ထိုမှတစ်ဆင့် သဘာဝပတ်ဝန်းကျင်ကို ထည့်သွင်းစဉ်းစားသော စိုက်ပျိုးရေးအလေ့အကျင့်များကို အကောင်အထည်ဖော်ဆောင်ရွက်လာနိုင်ခဲ့သည်။ အသေးစား တောင်သူလယ်သမားများကို စွမ်းဆောင်ရည်မြှင့်တင်ပေးခြင်းနှင့် ရေအသုံးပြုမှု လျှော့ချခြင်းများကိုလည်း စနစ်တကျ ပြုလုပ်ခဲ့ကြပါသည်။ ထို့အပြင် ထောက်ပံ့မှု ကွင်းဆက်တစ်လျှောက်လုံးတွင် ကျင့်ဝတ်နှင့်ညီသော အလုပ်သမားရေးရာအခြေအနေများကိုလည်း အထူးဦးစားပေး ဆောင်ရွက်လာခဲ့ကြသည်။

ဆောင်းပါးကို နိဂုံးချုပ်ပါမည်။ အီဂျစ်ဝါဂွမ်းဆိုသည်မှာ စျေးကွက်ရှာဖွေရေးအတွက် အသုံးအနှုန်းသက်သက် လုံးဝမဟုတ်ပါ။ စစ်မှန်သော အီဂျစ်ဝါဂွမ်းသည် ရာစုနှစ်ပေါင်းများစွာ ကြာမြင့်ခဲ့ပြီဖြစ်သော စိုက်ပျိုးရေးဓလေ့ထုံးတမ်းနှင့် ထူးခြားသည့် ပတ်ဝန်းကျင်အခြေအနေများကို ကိုယ်စားပြုပါသည်။ ယနေ့ခေတ်တွင် အီဂျစ်ဝါဂွမ်းသည် အထည်တစ်စထက်ပိုပြီး ဂရုတစိုက် စိုက်ပျိုးထားကာ အနာဂတ်အတွက် အသိအမှတ်ပြုလက်မှတ်ရရှိထားသော အမွေအနှစ်တစ်ခုဖြစ်သည်။

သို့သော် ဇိမ်ခံပစ္စည်းအများစုကဲ့သို့ပင် အသေးစိတ်အချက်အလက်များကို မှန်ကန်စွာ နားလည်သဘောပေါက်ရန် အလွန်အရေးကြီးသည်။ နောက်တစ်ကြိမ် တံဆိပ်တစ်ခုပေါ်တွင် အီဂျစ်ဝါဂွမ်းဟုတွေ့သည့်အခါ နိုင်းမြစ်ကမ်းပါးမှ ကမ္ဘာတစ်ဝန်းသို့ ကျယ်ပြန့်လာသော ဇာတ်လမ်းတစ်ပုဒ်ရှိနေကြောင်း သိလာပါလိမ့်မည်။ အဘယ်ကြောင့်ဆိုသော် အီဂျစ်ဝါဂွမ်းသည် ချည်မျှင်တစ်ခုမျှသာ မဟုတ်ဘဲ အမျှင်တိုင်းတွင် ရက်လုပ်ထားသော သမိုင်းကြောင်းခရီးစဉ်တစ်ခု ဖြစ်နေသောကြောင့်ပင် ဖြစ်သည်။ ။

နိုင်ငံတော်တည်ငြိမ်ရေးနှင့် နယ်မြေအေးချမ်းသာယာရေးအတွက် စစ်ဆင်ရေးတာဝန်များကိုထမ်းဆောင်ခဲ့သည့် ရှေ့တန်းပြန် နိုင်ငံ့သားကောင်း တပ်မတော်သားများအား ဂုဏ်ပြုကြိုဆို

နေပြည်တော် သြဂုတ် ၁၃

နိုင်ငံတော်တည်ငြိမ်ရေးနှင့် နယ်မြေအေးချမ်းသာယာရေးအတွက် လုံခြုံရေးတာဝန်များကို ထမ်းဆောင်ပြီး ပြန်လည်ရောက်ရှိလာသော ရှေ့တန်းပြန် နိုင်ငံ့သားကောင်း တပ်မတော်သားများအား ဂုဏ်ပြုကြိုဆိုခြင်းအခမ်းအနားကို ယမန်နေ့ညနေပိုင်းတွင် ပဲခူးတိုင်းဒေသကြီး ဘုရားကြီးမြို့ရှိ နယ်မြေခံတပ်ရင်း၌ပြုလုပ်ရာ တောင်ပိုင်းတိုင်းစစ်ဌာနချုပ် တိုင်းမှူး ဗိုလ်ချုပ်စိုးကျော်ထက်နှင့် တာဝန်ရှိသူများ၊ ဌာနဆိုင်ရာ တာဝန်ရှိသူများ၊ လူမှုရေးအသင်းအဖွဲ့များနှင့် ဒေသခံပြည်သူများ တက်ရောက်ကြသည်။

တိုင်းဒေသကြီးနှင့် ပြည်နယ်အသီးသီးရှိ တိုင်းရင်းသားပြည်သူများ စိတ်အေးချမ်းသာစွာ နေထိုင်လုပ်ကိုင်စားသောက်နိုင်ရေးနှင့် အသက်အိုးအိမ်စည်းစိမ်ဥစ္စာလုံခြုံမှုရှိစေရေး၊ နိုင်ငံတော်တည်ငြိမ်ရေး၊ နယ်မြေအေးချမ်းသာယာရေးအတွက် ရှေ့တန်းစစ်မျက်နှာများတွင် စစ်ဆင်ရေးတာဝန်များကို သက်စွန့်ကြိုးပမ်း၍ နေ့မအား၊ ညမနား စွမ်းစွမ်းတမံ တာဝန်ထမ်းဆောင်ခဲ့သော အောင်ပွဲရရှေ့တန်းပြန်တပ်မတော်သားများအား တိုင်းမှူးနှင့် တက်ရောက်လာကြသူများက အောင်သပြေခက်များ ကမ်း၍လည်းကောင်း၊ အိုးစည်ဒိုးပတ် အတီးအမှုတ် အကအခုန်များဖြင့်လည်းကောင်း သောင်းသောင်းဖြဖြ ဂုဏ်ပြုကြိုဆိုခဲ့ကြကြောင်း သတင်းရရှိသည်။

သတင်းစဉ်

တတိယအကြိမ်ရှမ်းပြည်နယ်လွှတ်တော် တတိယပုံမှန်အစည်းအဝေး(ပထမနေ့) ကျင်းပ

တောင်ကြီး သြဂုတ် ၁၃

တတိယအကြိမ် ရှမ်းပြည်နယ်လွှတ်တော် တတိယပုံမှန်အစည်းအဝေး (ပထမနေ့)ကို ယနေ့နံနက် ၁၀ နာရီက တောင်ကြီးမြို့ ရှမ်းပြည်နယ်လွှတ်တော် အစည်းအဝေးခန်းမ၌ကျင်းပရာ ပြည်နယ်လွှတ်တော်ဥက္ကဋ္ဌ ဦးစိုင်းလုံကျော်၊ ပြည်နယ်တရားလွှတ်တော်တရားသူကြီးချုပ် ဦးသန်းဦးလွင်၊ ပြည်နယ်လွှတ်တော်ဒုတိယဥက္ကဋ္ဌ၊ ပြည်နယ်စာရင်းစစ်ချုပ်၊ ပြည်နယ်လွှတ်တော်ကိုယ်စားလှယ်များ၊ တပ်မတော်သားလွှတ်တော်ကိုယ်စားလှယ်များနှင့်လေ့လာသူများတက်ရောက်ကြသည်။

ဦးစွာ ကတိသစ္စာမပြုရသေးသည့်ပြည်နယ်လွှတ်တော်ကိုယ်စားလှယ် မိုင်းပန်မြို့နယ် ကိုယ်စားလှယ် အမှတ်(၂) ဦးထွန်းမြင့်ဦးက ကတိသစ္စာပြုခြင်းနှင့် ကတိသစ္စာပြုလျှောပေါ်တွင် လက်မှတ်ရေးထိုးပြီး ပြည်နယ်လွှတ်တော်ဥက္ကဋ္ဌက ပြည်ထောင်စုသမ္မတမြန်မာနိုင်ငံတော် နိုင်ငံတော်သမ္မတ၏ အစိုးရ ရက်(၁၀၀)ပြည့် နိုင်ငံတော်အခြေပြမိန့်ခွန်းနှင့်စပ်လျဉ်းပြီး ရှမ်းပြည်နယ်လွှတ်တော်က မှတ်တမ်းတင်ကြောင်း ကြေညာသည်။

ထို့နောက် ပြည်နယ်လွှတ်တော်ကိုယ်စားလှယ်များက စုစုပေါင်း ကြယ်ပွင့်ပြမေးခွန်း ၁၂ ခုတို့ကို မေးမြန်းကြရာ သက်ဆိုင်ရာ ပြည်နယ်အဆင့်အဖွဲ့အစည်းဝင်များက ပြန်လည်ဖြေကြားကြပြီး ပြည်နယ်လွှတ်တော်ဥက္ကဋ္ဌက ရှမ်းပြည်နယ်အစိုးရ၏ အာမခံချက်များ၊ ကတိများနှင့် တာဝန်ခံချက်များစိစစ်ရေးကော်မတီဝင် အစားထိုးပြင်ဆင်ပြောင်းလဲခြင်းအား ပြည်နယ်လွှတ်တော်၏ သဘောတူညီချက်ကို ရယူသည်။

ယင်းနောက် ရှမ်းပြည်နယ်အစိုးအဖွဲ့က ရှမ်းပြည်နယ် ကုန်တင်ကုန်ချလုပ်ငန်းဥပဒေကို ပြင်ဆင်သည့် ဥပဒေမူကြမ်းအား လွှတ်တော်သို့ တင်သွင်းပြီး လွှတ်တော်ဥက္ကဋ္ဌက အဆိုပါဥပဒေ(မူကြမ်း)နှင့်စပ်လျဉ်း၍ ဆွေးနွေးလိုသော လွှတ်တော်ကိုယ်စားလှယ်များရှိက အမည်စာရင်းတင်သွင်းနိုင်ကြောင်း ကြေညာသည်။

ဆက်လက်၍ ရှမ်းပြည်နယ်အစိုးရအဖွဲ့က ရှမ်းပြည်နယ်ဘဏ္ဍာရန်ပုံငွေတွင်ပါဝင်သော ဌာန/အဖွဲ့အစည်းများ၏ ၂၀၂၆–၂၀၂၇ ဘဏ္ဍာရေးနှစ် ဖြည့်စွက်ခွင့်ပြုငွေစာရင်းအား ပြည်နယ်လွှတ်တော်သို့တင်သွင်းပြီး ပြည်နယ်လွှတ်တော်ဥက္ကဋ္ဌက အဆိုပါဖြည့်စွက်ခွင့်ပြုငွေစာရင်းနှင့်စပ်လျဉ်း၍ ဆွေးနွေးလိုသော လွှတ်တော်ကိုယ်စားလှယ်များရှိက အမည်စာရင်းတင်သွင်းနိုင်ကြောင်း ကြေညာသည်။

ထို့နောက် ရပ်စောက်မြို့နယ် ပြည်နယ်လွှတ်တော်ကိုယ်စားလှယ်အမှတ်(၁) ဦးအောင်ကျော်ညွန့်က ရပ်စောက်မြို့နယ်အပါအဝင် ရှမ်းပြည်နယ်အတွင်း လယ်ယာမြေမဟုတ်သော အခြားလယ်ယာမြေများ (ယာမြေ၊ ကိုင်းမြေ၊ ဥယျာဉ်မြေ) ကို အခြားနည်းသုံးစွဲခွင့်လျှောက်ထားရာတွင် ပြည်သူများ ကြန့်ကြာမှုမရှိဘဲ လွယ်ကူ၊ လျင်မြန်၊ ပွင့်လင်းမြင်သာစွာဆောင်ရွက်နိုင်ရေးအတွက် မလိုအပ်သောဌာနဆိုင်ရာ ထောက်ခံချက်များကို ဖြေလျှော့ပေးရန်နှင့် လုပ်ငန်းစဉ်များ ပြန်လည်စိစစ်ပြင်ဆင်ပေးပါရန် ရှမ်းပြည်နယ်အစိုးရအဖွဲ့အား တိုက်တွန်းကြောင်း အဆိုကိုတင်သွင်းရာ လွှတ်တော်ကိုယ်စားလှယ်တစ်ဦးက ထောက်ခံခဲ့သဖြင့် လွှတ်တော်ဥက္ကဋ္ဌက ၎င်းအဆိုအား လွှတ်တော်တွင် ဆွေးနွေးရန် သင့်/မသင့် လွှတ်တော်၏ဆန္ဒကို ရယူ၍ လက်ခံဆွေးနွေးရန်ဆုံးဖြတ်ကြောင်း ပြည်နယ်လွှတ်တော်ဥက္ကဋ္ဌက ကြေညာသည်။

ထို့နောက် ပြည်နယ်လွှတ်တော်ဥက္ကဋ္ဌက တတိယအကြိမ် ရှမ်းပြည်နယ်လွှတ်တော် တတိယပုံမှန်အစည်းအဝေး(ပထမနေ့)ကို မွန်းလွဲပိုင်းတွင် ရပ်နားကြောင်းနှင့် အစည်းအဝေး(ဒုတိယနေ့) ဆက်လက်ကျင်းပမည့်နေ့ရက်နှင့် အချိန်တို့ကို ကြေညာခဲ့ကြောင်း သိရသည်။

သတင်းစဉ်

မုန်တိုင်းငယ်၏လက်ရှိအခြေအနေမှာ မြန်မာနိုင်ငံဘက်သို့ဦးတည်ရွှေ့လျားမည့်အခြေအနေမရှိပါသဖြင့် အဝါရောင်အဆင့်သတ်မှတ်

နေပြည်တော် သြဂုတ် ၁၃

ယနေ့ မွန်းလွဲ ၁ နာရီခွဲ တိုင်းထွာချက်များအရ ဘင်္ဂလားပင်လယ်အော် အနောက်မြောက်ပိုင်း၊ အိန္ဒိယနိုင်ငံ၊ အနောက်ဘင်္ဂလားပြည်နယ် ကမ်းရိုးတန်းဒေသများနှင့် ယင်းနှင့်ဆက်စပ်လျက်ရှိသော ဘင်္ဂလားဒေ့ရှ်နိုင်ငံတို့တွင်ဖြစ်ပေါ်နေသော အားကောင်းသောလေဖိအားနည်းရပ်ဝန်းသည် အနောက်မြောက်ဘက်သို့ ရွှေ့လျားခဲ့ပြီး ပိုမိုအားကောင်းလာကာ အိန္ဒိယနိုင်ငံ၊ အနောက်ဘင်္ဂလားပြည်နယ်တွင် မုန်တိုင်းငယ်အဖြစ်သို့ ရောက်ရှိခဲ့ပါသည်။ အဆိုပါ မုန်တိုင်းငယ်သည် မြန်မာနိုင်ငံ စစ်တွေမြို့၏ အနောက်–အနောက်မြောက်ဘက် ၃၁၅ မိုင်ခန့်၊ အိန္ဒိယနိုင်ငံ ကန်နင်းမြို့၏ အနောက်မြောက်ဘက် ၅ မိုင်ခန့်နှင့် ကိုးလ်ကတ္တားမြို့၏ အရှေ့တောင်ဘက် ၂၅ မိုင်ခန့်အကွာကို ဗဟိုပြုနေပါသည်။

မုန်တိုင်းငယ်၏ လက်ရှိအခြေအနေမှာ မြန်မာနိုင်ငံဘက်သို့ ဦးတည်ရွှေ့လျားမည့် အခြေအနေမရှိပါသဖြင့် အဝါရောင်အဆင့်ဟု

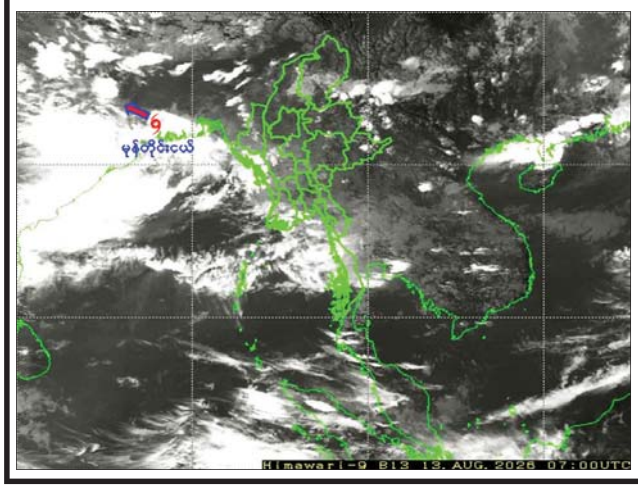

သတ်မှတ်ပါသည်။

အဆိုပါမုန်တိုင်းငယ်သည် ယနေ့ မွန်းလွဲ ၁ နာရီခွဲတွင် မြောက်လတ္တီကျူ ၂၂ ဒသမ ၃ ဒီဂရီနှင့် အရှေ့လောင်ဂျီကျူ ၈၈ ဒသမ ၆ ဒီဂရီတွင်ရှိပြီး ဗဟိုချက်လေဖိအား ၁၀၀၀ ဟက်တိုပါစကယ်နှင့် အမြင့်ဆုံးလေတိုက်နှုန်းမှာ တစ်နာရီလျှင် မိုင် ၃၀ နှုန်းခန့်ဖြစ်ပါသည်။

အဆိုပါ မုန်တိုင်းငယ်သည် နောက် ၂၄ နာရီအတွင်း အနောက်မြောက်ဘက်သို့ ဆက်လက်ရွှေ့လျားနိုင်ပြီး အိန္ဒိယနိုင်ငံ၊ အနောက်ဘင်္ဂလားပြည်နယ် ကုန်းတွင်းပိုင်းဒေသများကို ဆက်လက်ဖြတ်ကျော်နိုင်ကာ ဂျက်ခမ်းပြည်နယ်သို့ ရောက်ရှိနိုင်သည်ဟု ခန့်မှန်းရပါသည်။ မြစ်ဝကျွန်းပေါ်၊ ရခိုင်ကမ်းရိုးတန်းတစ်လျှောက်နှင့် ကမ်းလွန်ပင်လယ်ပြင်တို့တွင် ရံဖန်ရံခါ မိုးသက်လေပြင်းများကျရောက်ပြီး လှိုင်းကြီးမည်။ မိုးသက်လေပြင်းကျစဉ် ရေပြင်/မြေပြင်လေသည် တစ်နာရီလျှင် ၃၅ မိုင်အထိ တိုက်ခတ်နိုင်ပါသည်။ လှိုင်းအမြင့်မှာ မြစ်ဝကျွန်းပေါ်၊ ရခိုင်ကမ်းရိုးတန်းတစ်လျှောက်နှင့် ကမ်းလွန်ပင်လယ်ပြင်တို့တွင် ကိုးပေမှ ၁၁ ပေခန့် ရှိနိုင်ပါသည်။

သို့ဖြစ်ပါ၍ မုန်တိုင်းငယ်၏အရှိန်ကြောင့် မိုးသည်းထန်စွာရွာသွန်းခြင်းနှင့်အတူ လေပြင်းတိုက်ခတ်ခြင်း၊ ရုတ်တရက်ရေကြီးခြင်းနှင့် မြေပြိုခြင်းစသည့် သဘာဝဘေးအန္တရာယ်များ ဖြစ်ပေါ်နိုင်ပါသဖြင့် ကုန်းမြင့်ဒေသအနီးတွင် နေထိုင်ကြသူများအနေဖြင့် မြေပြိုမှုအန္တရာယ်နှင့် မြစ်ငယ်၊ ချောင်းငယ်များအနီးတွင် နေထိုင်ကြသူများအနေဖြင့် ရေကြီး၊ ရေလွှမ်းမှုများကို ကြိုတင်သတိပြုနိုင်ပါရန်နှင့် ပြည်တွင်းလေကြောင်းပျံသန်းရေး၊ မြစ်ဝကျွန်းပေါ်၊ ရခိုင်ကမ်းရိုးတန်းတစ်လျှောက်နှင့် ကမ်းလွန်ပင်လယ်ပြင်တို့ရှိ ကမ်းနီး၊ ကမ်းဝေးငါးဖမ်းရေယာဉ်များ၊ သင်္ဘောများအနေဖြင့်လည်း ကြိုတင်သတိပြုနိုင်ပါရန် အသိပေးနှိုးဆော်အပ်ပါသည်။

မိုး/ဧလ

မြစ်သားမြို့နယ်၌ သက်တန့်ရောင်စီမံကိန်းဖြင့် မိုးစပါးစိုက်ပျိုး

မြစ်သား သြဂုတ် ၁၃

မန္တလေးတိုင်းဒေသကြီး မြစ်သားမြို့နယ်၌ ၂၀၂၆–၂၀၂၇ လူမှုစီးပွားမြှင့်တင်ရေးရန်ပုံငွေ (သက်တန့်ရောင်စီမံကိန်း) ဖြင့် ဆောင်ရွက်သည့် မိုင်းလမ်းစိုက်ပျိုးရေးနှင့် အသင်းသားတောင်သူ ဦးမြင့်ဇော်၏ ငါးဇကနှင့် အသင်းသားတောင်သူ ဦးအောင်ခင်၏ နှစ်ဇကတို့တွင် မိုးစပါး ဇရာပဒေသာမျိုး စိုက်ပျိုးနေမှုများကို ယမန်နေ့က တာဝန်ရှိသူများ ကွင်းဆင်းကြည့်ရှုသည်။

ကွင်းဆင်း ကြည့်ရှုရာတွင် မန္တလေးတိုင်းဒေသကြီး သမဝါယမဦးစီးဌာန လက်ထောက်ညွှန်ကြားရေးမှူး ဦးအောင်ဝင်းက တောင်သူဦးကြီးများအား မျိုးကောင်းမျိုးသန့်များ စိုက်ပျိုးပေးရန်၊ ရေရရှိရေးနှင့် နည်းပညာများကို သက်ဆိုင်ရာဌာနများနှင့် ချိတ်ဆက်ဆောင်ရွက်ပေးသွားမည် ဖြစ်ကြောင်း ရှင်းလင်းပြောကြားပြီး လိုအပ်သည်များကို ပေါင်းစပ်ညှိနှိုင်းဆောင်ရွက်ခဲ့ကြောင်း သိရသည်။

ဝါဝါမြင့်
(ပြန်/ဆက်)

သစ်ပင်နည်းလာ တို့ကမ္ဘာ လွန်စွာပူအေး ဥတုဘေး

၂၀၂၆ ခုနှစ် အာဟာရဖွံ့ဖြိုးရေး ရက်သတ္တပတ်များနှင့် ကျောင်းကျန်းမာရေး သီတင်းပတ်လှုပ်ရှားမှု ပြည်နယ်အဆင့်အခမ်းအနားကျင်းပ

မော်လမြိုင် သြဂုတ် ၁၃

မွန်ပြည်နယ် ၂၀၂۶ ခုနှစ် အာဟာရဖွံ့ဖြိုးရေး ရက်သတ္တပတ်များနှင့် ၂၀၂۶ - ၂၀၂၇ ပညာသင်နှစ် ကျောင်းကျန်းမာရေး သီတင်းပတ်လှုပ်ရှားမှု ပြည်နယ်အဆင့် အထိမ်းအမှတ်အခမ်းအနားကို ယနေ့မွန်းလွဲပိုင်းက မော်လမြိုင်မြို့ ပြည်နယ်ခန်းမ၌ ကျင်းပပြီး ပြည်နယ်အဆင့် မိခင်နို့တိုက်ကျွေးမှု စံပြ မိခင်ပြိုင်ပွဲတွင် ဆုရရှိသူများ၊ Fitness Dance ဖြင့် ကပြဖျော်ဖြေခဲ့သော ကျောင်းသူများကို ဂုဏ်ပြုဆုငွေများ ပေးအပ်ချီးမြှင့်သည်။

ပြခန်းများ ကြည့်ရှု

အခမ်းအနားတွင် အလယ်တန်းကျောင်းသူလေးများ၏ Fitness Dance၊ မော်လမြိုင်မြို့နယ် မိခင်နှင့် ကလေးစောင့်ရှောက်ရေးအသင်း ဘက်စုံမူကြို ကျောင်းမှ ကလေးငယ်များ၏ ကပြဖျော်ဖြေမှု၊ ၂၀၂۶ ခုနှစ် အာဟာရဖွံ့ဖြိုးရေးရက်သတ္တပတ်များ အထိမ်းအမှတ်ဗီဒီယိုတို့ကို ကြည့်ရှုအားပေးကြပြီး အသက် ၀၊၁နှစ်အောက် ကလေးငယ်များအား အင်အားပြည့် ဗီတာမင်အေဆေးလုံး တိုက်ကျွေးခြင်းနှင့် လက်ဆောင်ပစ္စည်းများ ပေးအပ်ခြင်း၊ ကိုယ်ဝန်ဆောင်မိခင်များအား အကူအာဟာရဆေးပြားများနှင့် အာဟာရဖြည့်စွက်စာများပေးအပ်ခြင်းနှင့် အခြေခံပညာအလယ်တန်း ကျောင်းသား ကျောင်းသူများအား သံဓာတ်ဆေးပြားများနှင့် သန်ချဆေးပြားတိုက်ကျွေးခြင်းတို့ကို ဆောင်ရွက်ကြပြီး ခန်းမအတွင်း ခင်းကျင်းပြသထားသော ပြခန်းများကို ကြည့်ရှုအားပေးခဲ့ကြသည်။

အခမ်းအနားကျင်းပစဉ် မိခင်နို့တိုက်ကျွေးခြင်းမှ အစပြု၍ အသက်အရွယ်အလိုက် အာဟာရစောင့်ရှောက်မှုလုပ်ငန်းများ ပိုမိုခိုင်မာအားကောင်းလာစေရန်၊ ကျန်းမာရေးအဆင့်မြှင့်ကျောင်းလုပ်ငန်းစဉ်များကို ထိရောက်စွာဆောင်ရွက်ခြင်းဖြင့် ကျန်းမာကြံ့ခိုင်ပြီး ဗလငါးတန်နှင့်ပြည့်စုံသည့် နိုင်ငံတော်၏ အနာဂတ် မျိုးဆက်သစ်များ ပေါ်ထွက်လာစေရန် ပူးပေါင်းဆောင်ရွက်ကြစေလိုကြောင်း မွန်ပြည်နယ် ဝန်ကြီးချုပ် ဦးအောင်ဝင်းသန်းက အမှာစကား ပြောကြားစဉ် ထည့်သွင်းပြောကြားသည်။

စည်သူ(ပြန်/ဆက်)

✪ *ကျောဖုံးမှ*

သြဂုတ် ၁၃ ရက်မှ ၂၀ ရက်အထိ ၈ ရက်ကြာ ကျင်းပသွားမည် ဖြစ်သည်။

ယနေ့ပွဲစဉ်များအဖြစ် အမျိုးသား ၅၁ ကီလို လူသစ်တန်းပြိုင်ပွဲ ပွဲစဉ်တွင် ရန်ကုန်တိုင်းဒေသကြီးအသင်းမှ ဆန်းနိုင်ဌေး(အနီ)နှင့် မွန်ပြည်နယ်အသင်းမှ ကျော်ကျော်ဌေး (အပြာ)တို့ ယှဉ်ပြိုင်ရာ ကျော်ကျော်ဌေး(အပြာ)က လည်းကောင်း၊ တနင်္သာရီတိုင်းဒေသကြီးအသင်းမှ ရန်ဝိုင်ဦး (အနီ)နှင့် ဧရာဝတီတိုင်းဒေသကြီးအသင်းမှ မင်းဘုန်းမြင့်(အပြာ)တို့ ယှဉ်ပြိုင်ရာ မင်းဘုန်းမြင့်(အပြာ)က လည်းကောင်း၊ ကရင်ပြည်နယ်အသင်းမှ ဖိုးသဲ(အနီ)နှင့် စစ်ကိုင်းတိုင်းဒေသကြီးအသင်းမှ ခေါ်ဆောင်(အပြာ)တို့ ယှဉ်ပြိုင်ခဲ့ရာ ဖိုးသဲ(အနီ)က လည်းကောင်း၊ အမျိုးသား ၅၄ ကီလို လူသစ်တန်းပြိုင်ပွဲတွင် ဧရာဝတီတိုင်းဒေသကြီးအသင်းမှ စောချစ်ရအောင်(အနီ)နှင့် ပဲခူးတိုင်းဒေသကြီးအသင်းမှ ဖြိုးမင်းသန်း(အပြာ)တို့ ယှဉ်ပြိုင်ရာ ဖြိုးမင်းသန်း(အပြာ)က လည်းကောင်း၊ တနင်္သာရီတိုင်းဒေသကြီးအသင်းမှ သန့်ဇင်ပိုင်(အနီ)နှင့် ရန်ကုန်တိုင်းဒေသကြီးအသင်းမှ လင်းသူရအောင်(အပြာ)တို့ ယှဉ်ပြိုင်ရာ လင်းသူရအောင်(အပြာ)က လည်းကောင်း၊ ကချင်ပြည်နယ်အသင်းမှ နော်ဆိုင်းမော်(အနီ)နှင့် ပြည်ထောင်စုနယ်မြေ နေပြည်တော်အသင်းမှ ထက်လင်းစံ(အပြာ)တို့ယှဉ်ပြိုင်ရာ ထက်လင်းစံ(အပြာ)က လည်းကောင်း အနိုင်ရခဲ့သည်။

အလားတူ အမျိုးသား ၅၇ ကီလို လူသစ်တန်းပြိုင်ပွဲတွင် ရန်ကုန်တိုင်းဒေသကြီးအသင်းမှ ရန်မျိုးအောင်(အနီ)နှင့် ကယားပြည်နယ်အသင်းမှ မာတေးအူ(အပြာ)တို့ယှဉ်ပြိုင်ရာ ရန်မျိုးအောင်(အနီ)က လည်းကောင်း၊ ဧရာဝတီတိုင်းဒေသကြီးအသင်းမှ စောသမှူး(အနီ)နှင့် ကရင်ပြည်နယ်အသင်းမှ အောင်ထက်ကို (အပြာ)တို့ ယှဉ်ပြိုင်ရာ အောင်ထက်ကို(အပြာ)က လည်းကောင်း၊ ကချင်ပြည်နယ်အသင်းမှ နိုင်ထက်ဦး(အနီ)နှင့် တနင်္သာရီတိုင်းဒေသကြီးအသင်းမှ သော်စော(အပြာ)တို့ ယှဉ်ပြိုင်ရာ နိုင်ထက်ဦး(အနီ)က လည်းကောင်း၊ အမျိုးသား ၆၀ ကီလို လူသစ်တန်းပြိုင်ပွဲတွင်ပြည်ထောင်စုနယ်မြေ နေပြည်တော်အသင်းမှ သန်းဇော်ဦး(အနီ)နှင့် မန္တလေးတိုင်းဒေသကြီး အသင်းမှ လွင်မင်းထင် (အပြာ)တို့ ယှဉ်ပြိုင်ရာ သန်းဇော်ဦး(အနီ)က လည်းကောင်း၊ အမျိုးသား ၅၄ ကီလို (၇ အဆင့်)ပြိုင်ပွဲတွင် ဧရာဝတီတိုင်းဒေသကြီးအသင်းမှ စောဟုပ်ဝိုင်းလင်း(အနီ)နှင့် ကရင်ပြည်နယ်အသင်းမှ စောပစောဖော(အပြာ)တို့ ယှဉ်ပြိုင်ရာ စောပစောဖော(အပြာ)က လည်းကောင်း၊ ကယားပြည်နယ်အသင်းမှ ထွန်းထွန်းနိုင်(အနီ)နှင့် စစ်ကိုင်းတိုင်းဒေသကြီးအသင်းမှ ထန်ခန့်ထွန်း(အပြာ)တို့ ယှဉ်ပြိုင်ရာ ထွန်းထွန်းနိုင်(အနီ)က လည်းကောင်း၊ အမျိုးသား ၅၇ ကီလို (၇ အဆင့်) ပြိုင်ပွဲတွင် ရန်ကုန်တိုင်းဒေသကြီးအသင်းမှ ဌေးကို(အနီ)နှင့် မွန်ပြည်နယ်အသင်းမှ ချစ်ကိုနိုင်(အပြာ)တို့ယှဉ်ပြိုင်ရာ ဌေးကို(အနီ)က လည်းကောင်း၊ ရှမ်းပြည်နယ်အသင်းမှ ဇင်မင်းစိုး(အနီ)နှင့် ဧရာဝတီတိုင်းဒေသကြီးအသင်းမှ ဝိုင်းချစ်ထွန်း(အပြာ)တို့ ယှဉ်ပြိုင်ရာ ဝိုင်းချစ်ထွန်း(အပြာ)က လည်းကောင်း၊ ကရင်ပြည်နယ်အသင်းမှ စောစိုးဒို့(အနီ)နှင့် ကချင်ပြည်နယ်အသင်းမှ သန့်ဇင်ဖြိုး(အပြာ)တို့ ယှဉ်ပြိုင်ရာ စောစိုးဒို့(အနီ)က လည်းကောင်း ယှဉ်ပြိုင်အနိုင်ရရှိခဲ့သည်။

သြဂုတ် ၁၄ ရက်ပြိုင်ပွဲ ပွဲစဉ်များအဖြစ် အမျိုးသား ၆၇ ကီလို လူသစ်တန်းပြိုင်ပွဲ၊ အမျိုးသား ၅၁ ကီလို (၇ အဆင့်)ပြိုင်ပွဲ၊ အမျိုးသား ၆၀ ကီလို (၇ အဆင့်) ပြိုင်ပွဲ၊ အမျိုးသား ၆၃ ဒသမ ၅ ကီလို (၇ အဆင့်) ပြိုင်ပွဲ၊ အမျိုးသမီး ၄၈ ကီလိုပြိုင်ပွဲ၊ အမျိုးသမီး ၅၁ ကီလို ပြိုင်ပွဲများကို ဆက်လက်ယှဉ်ပြိုင်ကစားမည်ဖြစ်ရာ အားကစားဝါသနာရှင်များ မည်သူမဆို "အခမ့်" လာရောက်ကြည့်ရှုအားပေးနိုင်ကြောင်း သိရသည်။

သတင်းစဉ်

❍ *ကျောဖုံးမှ*

အကြိတ်အနယ် ယှဉ်ပြိုင်ကစားခဲ့ကြပြီး ရရှိလာသည့်အခွင့်အရေးများကို ဂိုးအဖြစ်ပြောင်းလဲနိုင်ခြင်းမရှိခဲ့သဖြင့် ဂိုးမရှိ သရေရလဒ်ဖြင့် ပြီးဆုံးခဲ့သည်။

ဒုတိယပိုင်းပွဲချိန်များတွင် သစ္စာအားမာန် အသင်းက ဖိအားပေးကစားနိုင်ခဲ့သော်လည်း ရရှိလာသည့် ဂိုးသွင်းခွင့်များကို အဆုံးသတ်မသေချာမှုကြောင့် ဂိုးမရရှိဘဲ ဖြစ်ခဲ့သည်။ Falcon အသင်းသည် ကစားပုံ အချိတ်အဆက်မိမိဖြင့် စနစ်တကျ တုံ့ပြန်နိုင်ခဲ့ပြီး ပွဲချိန် ၅၁ မိနစ်တွင် ဝင်းမင်းသန့်က Falcon အသင်း အတွက် ဦးဆောင်ဂိုး စတင်သွင်းယူပေးခဲ့သည်။

ထို့နောက် ပွဲချိန် မိနစ် ၇၀ တွင် ဝင်းမင်းသန့်ကပင် ပယ်နယ်တီဧရိယာအစပ်မှတစ်ဆင့် ဒုတိယအနိုင်ဂိုးကို ထပ်မံသွင်းယူပေးခဲ့သည့် အတွက် Falcon အသင်းက နှစ်ဂိုး -ဂိုးမရှိဖြင့် အနိုင်ရရှိခဲ့ပြီး အမှတ်ပေးဇယား အဆင့်(၅) နေရာ၌ ရပ်တည်ခဲ့သည်။

ယနေ့ပွဲစဉ်တွင် Falcon အသင်း ကွင်းလယ်ကစားသမား ဝင်းမင်းသန့်က AYA Pay မှ ချီးမြှင့်သည့် AYA Pay Man of the Match (ပွဲစဉ် အကောင်းဆုံးကစားသမားဆု)ကို ရရှိခဲ့သည်။

ပွဲစဉ်(၁၃) ဒုတိယနေ့ပွဲစဉ်များကို သြဂုတ် ၁၄ ရက်တွင် ရန်ကုန်ယူနိုက်တက်အသင်းနှင့် ISPE အသင်း၊ GALAXY FC အသင်းနှင့် ချင်းလန်းအသင်း၊ ဧရာဝတီယူနိုက်တက်အသင်းနှင့် ရတနာပုံအသင်းတို့ ဆက်လက်ယှဉ်ပြိုင်ကစားကြမည် ဖြစ်သည်။

နေမျိုး၊ ဓာတ်ပုံ-MNL

❑ *ကျောဖုံးမှ*

ဖြစ်ပါသဖြင့် ဓာတ်အားပြတ် ဧရိယာများရှိ စက်ရုံ/အလုပ်ရုံများနှင့် ဓာတ်အားသုံးစွဲသူ ပြည်သူများကို ကြိုတင်အကြောင်းကြားထားပြီး ဖြစ်သည်။

ဓာတ်အားပိတ်၍ ဆောင်ရွက်သွားမည်

ထို့အတူ ကယားပြည်နယ်နှင့် ရှမ်းပြည်နယ်အတွင်းရှိ ဓာတ်အားပေးစက်ရုံများ၏ ဓာတ်အားထုတ်လုပ်မှုများအား နိုင်ငံတော် ဓာတ်အားစနစ်ကွန်ရက်သို့ ပိုမိုသယ်ဆောင်နိုင်ရန်၊ ဓာတ်အားစနစ်တည်ငြိမ်စေရန်နှင့် ဗို့အားတိုးတက် ကောင်းမွန်စေရန် အတွက် ၁၃၂ ကေဗွီ တီကျစ်-ကလောဓာတ်အားလိုင်း၏ လက်ရှိ အလူမီနီယံ သတ္တုလျှပ်ကူးကြိုး (ACSR) ကို ဝန်အားနှစ်ဆကျော် အထိ တိုးမြှင့်သယ်ဆောင်နိုင်သည့် နည်းပညာမြင့် ဖိုင်ဘာအူတိုင် အလူမီနီယံ ဓာတ်အားလိုင်းကြိုး (ACCC)ဖြင့် အစားထိုးလဲလှယ်ခြင်းလုပ်ငန်းများကို သြဂုတ် ၁၄ ရက် နံနက် ၆ နာရီမှ သြဂုတ် ၁၆ ရက်ညနေ ၆ နာရီအထိ ဓာတ်အားပိတ်၍ ဆောင်ရွက်သွားမည် ဖြစ်သည်။

ထိုသို့ ဓာတ်အားပိတ်လုပ်ငန်း ဆောင်ရွက်စဉ် လိုအပ်ပါက ဝန်အားထိန်းညှိ ဆောင်ရွက်မည် ဖြစ်ပြီး သက်ဆိုင်ရာ ပြည်နယ်လျှပ်စစ်အင်ဂျင်နီယာရုံးမှ တစ်ဆင့် ပြည်သူသို့ အသိပေးထားပြီးဖြစ်ကြောင်းနှင့် ဓာတ်အားလိုင်းကြိုးလဲလှယ်ပြီးပါက ကယားပြည်နယ်နှင့် ရှမ်းပြည်နယ်တို့မှ ထုတ်လုပ်သော လျှပ်စစ်ဓာတ်အားကို နိုင်ငံတော် ဓာတ်အားစနစ်ကွန်ရက်သို့ ပိုမိုပို့လွှတ်နိုင်မည် ဖြစ်ကြောင်း လျှပ်စစ်နှင့်စွမ်းအင် ဝန်ကြီးဌာနမှ သိရသည်။

သတင်းစဉ်

❑ *ကျောဖုံးမှ*

ထို့ပြင် ၎င်းသည် ဘရာဇီးပြည်နယ် ချန်ပီယံရှစ်ပြိုင်ပွဲများတွင် Bahia၊ Alagoas နှင့် Paraiba ပြည်နယ် ချန်ပီယံဆုများကို ဆွတ်ခူးနိုင်ခဲ့သည့် ကစားသမားဘဝ အောင်မြင်မှုမှတ်တိုင်များကို စိုက်ထူထားနိုင်သူဖြစ်သည်။ အရပ် ၁၁ပေ ၁၁ လက်မကျော်ရှိပြီး ညာခြေကို အဓိကအားပြုကစားလေ့ရှိသည့် နက်တိုသည် လာမည့်ရာသီသစ်တွင် ရတနာပုံအသင်း၏ ရှေ့တန်းတိုက်စစ်ပိုင်း၌ အဓိကအရေးပါသော အခန်းကဏ္ဍမှ ပါဝင်လာမည်ဖြစ်သည်။

တိုက်စစ်မှူး နက်တိုသည် လာမည့်ပြိုင်ပွဲရာသီတွင် ရတနာပုံအသင်း၏ ကျောနံပါတ် (၉၀) ဂျာစီကို ဝတ်ဆင်၍ ယှဉ်ပြိုင်ကစားသွားမည်ဖြစ်သည်။

နေမျိုး၊ ဓာတ်ပုံ-YDNB

✻ *ကျောဖုံးမှ*

မြန်မာ့လက်ရွေးစင် အမျိုးသမီး ဘောလုံးအသင်း၏ နည်းပြချုပ်သစ်ခန့်အပ်ခြင်း အခမ်းအနားကို ယနေ့နံနက် ၁၀ နာရီက ဘောလုံးအဖွဲ့ချုပ် အစည်းအဝေးခန်းမ၌ ကျင်းပရာ မြန်မာနိုင်ငံ ဘောလုံးအဖွဲ့ချုပ် အထွေထွေအတွင်းရေးမှူး ဦးထွန်းထွန်းအောင်နှင့် တာဝန်ရှိသူများ၊ နည်းပြချုပ်သစ် Colin Bell (ကောလင်းဘဲလ်)၊ မြန်မာ့လက်ရွေးစင် အမျိုးသမီးအသင်း ကစားသမားများနှင့် သတင်းမီဒီယာများ တက်ရောက်ခဲ့သည်။

နည်းပြချုပ် ကောလင်းဘဲလ်က မြန်မာကစားသမားများ၏ ပွဲစဉ်အချို့ကို လူကိုယ်တိုင်ရောဗီဒီယိုများမှပါ ကြိုတင်လေ့လာထားပြီးဖြစ်ကြောင်းနှင့် လေ့ကျင့်ရေးစခန်းစတင်ပါက ကြံ့ခိုင်မှု၊ စွမ်းဆောင်ရည် စစ်ဆေးမှုများကို စနစ်တကျ ပြုလုပ်သွားမည် ဖြစ်ကြောင်း ပြောကြားသည်။

ထို့ပြင် ကစားသမားများ၏ တက်ကြွမှုနှင့် မွေးရာပါဘောလုံးပါရမီ အရည်အသွေးများကို မြင်တွေ့ရသဖြင့် အတူတကွ လက်တွဲလုပ်ကိုင်ရန် အထူးမျှော်လင့်နေပြီး မြန်မာအသင်း အနေဖြင့် အာရှအဆင့်တွင် ယှဉ်ပြိုင်နိုင်ရုံတင်မကဘဲ အောင်မြင်မှုဆုဖလားများ ဆွတ်ခူးနိုင်သည့် အလားအလာကောင်းများ ပိုင်ဆိုင်ထားကြောင်း ၎င်းက သုံးသပ်ပြောကြားသည်။

မြန်မာအသင်း၏ အဓိကပန်းတိုင်မှာ ကမ္ဘာ့ဖလားပြိုင်ပွဲသို့ တက်လှမ်းနိုင်ရန်ဖြစ်ပြီး အဆိုပါ စိန်ခေါ်မှုသည် မိမိအတွက် အကြီးမားဆုံးတွန်းအားဖြစ်စေကြောင်း၊ မျှော်မှန်းချက်ပန်းတိုင်သို့ ရောက်ရှိရန် ကစားသမားများဘက်မှ စိတ်ဓာတ်ရေးရာနှင့် ကြိုးစားလိုစိတ် အမြင့်မားဆုံးရှိနေရမည် ဖြစ်ပြီး နည်းပြတစ်ဦးအနေဖြင့် လိုအပ်သည့် အပြောင်းအလဲနှင့် တိုးတက်မှုများကို အကောင်းဆုံး ဖန်တီးပေးမည် ဖြစ်ကြောင်း နည်းပြချုပ် ကောလင်းဘဲလ်က ပြောကြားသည်။

ကောလင်းဘဲလ်သည် ၂၀၁၅ ခုနှစ်တွင် 1.FFC Frankfurt အသင်းနှင့်အတူ UEFA အမျိုးသမီး ချန်ပီယံလိဂ်ဖလား၊ တောင်ကိုရီးယားအမျိုးသမီးအသင်းကို ၂၀၂၂ AFC အာရှဖလား ဒုတိယဆုနှင့် ၂၀၂၃ ကမ္ဘာ့ဖလားခြေစစ်ပွဲ အောင်မြင်အောင် ဦးဆောင်ပေးနိုင်ခဲ့သည့် အတွေ့အကြုံရင့် နည်းပြတစ်ဦးဖြစ်သည်။

နေမျိုး၊ ဓာတ်ပုံ-MFF

❖ *ကျောဖုံးမှ*

အက်စ်တွန်ဗီလာအသင်းအတွက် ချေပဂိုးသွင်းယူနိုင်ခဲ့သော အသက် ၁၇ နှစ်အရွယ် လူငယ်တိုက်စစ်ကစားသမား ဘရိုင်ယန် မက်ဂျီသည် စူပါဖလားပြိုင်ပွဲတွင် အသက်အငယ်ဆုံး ဂိုးသွင်းယူနိုင်သည့် ကစားသမားအဖြစ် မှတ်တမ်းဝင်ခဲ့သည်။ ပီအက်စ်ဂျီအသင်းသည် ယမန်နှစ်က စူပါဖလားဗိုလ်လုပွဲတွင်လည်း အင်္ဂလန်ကလပ် စပါးအသင်းကို ပယ်နယ်တီအဆုံးအဖြတ်တွင် အနိုင်ယူပြီး ပထမဆုံးအကြိမ် ဆွတ်ခူးနိုင်ခဲ့သည်။

အောင်ဇော်

အားကစားမြှင့်တင် စိတ်လန်းရွှင် ဆန့်ကျင်မှုးယစ်ဆေး

သောင်တင်နေသည့်သင်္ဘောမှ ရေနံယိုစမ်းမှုကြောင့် အိုမန်အလယ်ပိုင်းကမ်းခြေများ ထိခိုက်

မက်စကပ် သြဂုတ် ၁၃

အိုမန်နိုင်ငံတောင်ပိုင်း ဒိုဖာဒေသ ကမ်းလွန်တွင် သောင်တင်နေသည့် ကာရိုလိုင်းဘန်ဇင်ကျီသင်္ဘော ရေနံယိုစိမ့်မှုမှ ထွက်ပေါ်လာသည့်ညစ်ညမ်းမှုသည် အိုမန်နိုင်ငံ အလယ်ပိုင်းကမ်းရိုးတန်းဧရိယာ တစ်ခုဖြစ်သော ရက်စ်မာဒရာခါ ရိုကမ်းခြေအချို့သို့ ရောက်ရှိ ထိခိုက်မှုရှိကြောင်း အိုမန်နိုင်ငံ၏ သဘာဝပတ်ဝန်းကျင် ထိန်းသိမ်းရေးအာဏာပိုင်အဖွဲ့က သြဂုတ် ၁၂ ရက်တွင် ပြောသည်။

စောင့်ကြည့်ရေး ကိရိယာများ၊ ဂြိုဟ်တုပုံရိပ်များနှင့် ခေတ်မီစနစ်များအသုံးပြု၍ ရေနံယိုစိမ့်ပျံ့နှံ့မှု ရှိရာနေရာများကို ခြေရာခံရန်နှင့် ညစ်ညမ်းမှု ဖြစ်ပွားနိုင်ခြေရှိသည့် ဧရိယာများကိုခန့်မှန်းရန် ဆောင်ရွက်လျက်ရှိသည်ဟု အာဏာပိုင်များက ပြောသည်။

ညစ်ညမ်းမှုဖြစ်ပွားရာဒေသများကိုကန့်သတ်ရန် အထူးအဖွဲ့များဖွဲ့စည်း၍ လုပ်ဆောင်လျက်ရှိသည်။ အဆိုပါသင်္ဘောသည် သင်္ဘောပေါ်တွင် ပေါက်ကွဲမှုဖြစ်ပွားပြီးနောက် ဇွန်လအတွင်းမှစတင်၍ သောင်တင်နေခဲ့ခြင်းဖြစ်သည်ဟု မီဒီယာတွင် ဖော်ပြထားသည်။

အဆိုပါသင်္ဘောမှ ထွက်ရှိလာသည့် ရေနံယိုစိမ့်ညစ်ညမ်းမှုသည် ခန့်မှန်းခြေအားဖြင့် စတုရန်းကီလိုမီတာ ၃၉၀ အထိပျံ့နှံ့သွားပြီး အယ်ဟယ်လန်နီယက်ကျွန်းစုများ၏ အရှေ့မြောက်ဘက်မှ ပြည်မကမ်းရိုးတန်းဘက်သို့ ဆက်လက်ပျံ့နှံ့သွားကြောင်း သိရသည်။

ဆင်ဟွာ

အာဖဂန်ကလေး ၃ ဒသမ ၇ သန်း ပြင်းထန်သည့်အာဟာရချို့တဲ့မှုဒဏ်ခံစားနေရ

ကဘူးလ် သြဂုတ် ၁၃

လူသားချင်းစာနာထောက်ထားမှုဆိုင်ရာအကူအညီများ လျှော့ချခြင်းကြောင့် သန်းနှင့်ချီသည့် လူများ ကျန်းမာရေးဝန်ဆောင်မှုများကို ရရှိရန် မလွယ်ကူတော့သည့်အချိန်တွင် အာဖဂန်နစ္စတန်နိုင်ငံအတွင်း အသက်ငါးနှစ်အောက် ကလေး ၁၀ ဦးလျှင် တစ်ဦးနီးပါးမှာ ပြင်းထန်သည့် အာဟာရချို့တဲ့မှုခံစားနေရကြောင်း Save the Children က ကြေညာခဲ့သည်ဟု ပြည်တွင်းမီဒီယာ တိုလိုနယူးစ်က သြဂုတ် ၁၃ ရက်တွင် ထုတ်ပြန်ထားသည်။

အသက်ငါးနှစ်အောက် ကလေးများအကြား ပြင်းထန်သည့် အာဟာရချို့တဲ့ခြင်းမှာ လွန်ခဲ့သည့် လေးနှစ်အတွင်း ၁၄ ရာခိုင်နှုန်း တိုးမြင့်လာခဲ့ပြီး ၂၀၂၆ ခုနှစ်အတွင်း ကလေး ၃ ဒသမ ၇ သန်းဝန်းကျင် ထိခိုက်ခံစားခဲ့ရကြောင်း အဆိုပါအဖွဲ့က ပြောကြားသည်။

ရန်ပုံငွေပြတ်လပ်မှုကြောင့် ကျန်းမာရေးစောင့်ရှောက်မှုဌာန ၆၀၀ နီးပါးကို ပိတ်သိမ်းသို့မဟုတ် ရပ်နားခဲ့ရကာ လူလေးသန်းခန့် ထိခိုက်ခဲ့ရကြောင်း ထုတ်ပြန်ချက်အရ သိရသည်။

ဆင်ဟွာ

အင်ဒိုနီးရှားသမ္မတ အမျိုးသားအဆင့် လျှပ်စစ်မော်တော်ဆိုင်ကယ်အစီအစဉ် စတင်

ဂျကာတာ သြဂုတ် ၁၃

အင်ဒိုနီးရှားသမ္မတ ပရာဘိုဝိ ဆူဘီယန်တိုက သြဂုတ် ၁၃ ရက်က လျှပ်စစ်မော်တော်ဆိုင်ကယ် အသုံးပြုမှုကို အမျိုးသားအဆင့် မြှင့်တင်ရန် Molinas ဟူသည့် အမျိုးသားအဆင့် လျှပ်စစ်မော်တော်ဆိုင်ကယ်အစီအစဉ်ကို စတင်လိုက်ပြီး ယင်းအစီအစဉ်သည် နိုင်ငံအတွင်းရှိ အစိုးရနှင့် ပုဂ္ဂလိကကဏ္ဍများ ပူးပေါင်းဆောင်ရွက်သည့် "Indonesia Incorporated" မူဝါဒကို ဖော်ပြသည့် ထင်ရှားသော ဥပမာတစ်ခု ဖြစ်ကြောင်း ပြောကြားခဲ့သည်။

မျက်မှောက်ခေတ်တွင် နိုင်ငံတစ်နိုင်ငံ၏ အောင်မြင်တိုးတက်မှုသည် နည်းပညာကို ကျွမ်းကျင်ပိုင်နိုင်စွာ အသုံးချနိုင်ခြင်းနှင့် နိုင်ငံတော် ဖွံ့ဖြိုးတိုးတက်ရေးအတွက် နည်းပညာကို ထိရောက်စွာ အသုံးပြုနိုင်ခြင်းအပေါ် မူတည်ကြောင်း ၎င်းက ပြောကြားသည်။

ဆင်ဟွာ

ဂျပန်နိုင်ငံမြို့များအတွက် မိုးရွာသွန်းခြင်းဆိုင်ရာ အမြင့်ဆုံး အရေးပေါ်သတိပေးချက် ထုတ်ပြန်

တိုကျို သြဂုတ် ၁၃

ဂျပန်နိုင်ငံ မိုးလေဝသအေဂျင်စီ (JMA) က တိုကျိုမြို့အရှေ့ဘက်၊ ချီဘာ စီရင်စု၏ မြို့ ၁၈ မြို့နှင့် မြို့နယ်တစ်ခုတွင် မိုးသည်းထန်သည့်အတွက် သြဂုတ် ၁၃ ရက်က မိုးရွာသွန်းခြင်းဆိုင်ရာ အမြင့်ဆုံး အဆင့် ၅ အရေးပေါ် သတိပေးချက်တစ်ရပ် ထုတ်ပြန်လိုက်ပြီး ပြည်သူများအား အသက်အန္တရာယ်ဘေးကင်းရေးကို ဦးစားပေးလုပ်ဆောင်ရန် တိုက်တွန်းထားသည်။

မြေပြိုကျနိုင်ခြင်း အတွက် အဆင့် ၅ အရေးပေါ်သတိပေးချက်ကိုလည်း ချီဘာနှင့် အီချီဟာရာ မြို့များအတွက် JMA ကထုတ်ပြန်ထားသည်။ ထိခိုက်မှုကြုံတွေ့နိုင်သည့် ဒေသများမှ ပြည်သူများသည် အထူးဂရုပြုသတိထားကာ မိမိတို့၏ ဘေးကင်းလုံခြုံရေးအတွက် တတ်နိုင်သမျှ အစွမ်းကုန်ဆောင်ရွက်ကြရန်လိုအပ်ကြောင်း တာဝန်ရှိသူများက တိုက်တွန်းထားသည်။

အီဘာရာကီစီရင်စု တောင်ပိုင်းဒေသများတွင် မိုးသည်းထန်စွာရွာသွန်းစေနိုင်သည့် မိုးတိမ်များ ဖြစ်ပေါ်လာနိုင်ကြောင်းနှင့် အခြားမြို့နယ်များနှင့် မြို့များအတွက်လည်း မိုးသည်းထန်စွာ ရွာသွန်းခြင်းဆိုင်ရာ အမြင့်ဆုံး အဆင့် ၅ အရေးပေါ်သတိပေးချက် ထုတ်ပြန်နိုင်ခြေရှိကြောင်း၊ ယင်းသတိပေးချက် မထုတ်ပြန်မီ ပြည်သူများအနေဖြင့် မိမိတို့၏ ဘေးကင်းလုံခြုံရေးအတွက် ကြိုတင် ဆောင်ရွက်ထားကြရန်လည်း (JMA) ကဆက်လက်တိုက်တွန်းထားသည်။

အင်နန်အိတ်ချ်ကေ

နီပေါနိုင်ငံ အနောက်ပိုင်း မြေပြိုကျမှု နှစ်ဦးသေဆုံး

ခတ္တမန္တု သြဂုတ် ၁၃

နီပေါနိုင်ငံ အနောက်ပိုင်းရှိ ရောလ်ပါခရိုင်တွင် ယမန်နေ့က နေအိမ်များ၊ နွားတင်းကုပ်များနှင့် ဆိုင်တစ်ဆိုင် မြေပြိုမှုအတွင်း ပါသွားခဲ့ပြီး လူနှစ်ဦးသေဆုံးကာ အခြား ၁၀ ဦး ပျောက်ဆုံးနေကြောင်း ရဲတပ်ဖွဲ့က ပြောကြားသည်။ အဆိုပါ သဘာဝဘေးအန္တရာယ်ဖြစ်စဉ်အတွင်း လူနှစ်ဦး ဒဏ်ရာပြင်းထန်စွာရရှိခဲ့သည်။

ပျက်စီးဆုံးရှုံးမှု အတိအကျကို မသိရှိရသေးကြောင်းနှင့် ရှာဖွေကယ်ဆယ်ရေးလုပ်ငန်းများကို ဆက်လက်လုပ်ဆောင်နေကြောင်း ခရိုင်ရဲတပ်ဖွဲ့၏ ပြောရေးဆိုခွင့်ရှိသူ ခရစ်ရှ်နာ ရှရက်စ်သာက ပြောကြားခဲ့သည်။ ယမန်နေ့ မွန်းလွဲပိုင်းမှစတင်၍ မိုးအဆက်မပြတ်ရွာသွန်းခဲ့ခြင်းကြောင့် မြေပြိုမှုဖြစ်ပေါ်ခဲ့ခြင်းဖြစ်ကြောင်း ရှရက်စ်သာက ဆက်လက်ပြောကြားသည်။

ဆင်ဟွာ

မဟာဗျူဟာမြောက်မိတ်ဖက်ဆက်ဆံရေး ပိုမိုခိုင်မာရန် နယူးဇီလန်နှင့် ဗီယက်နမ်နိုင်ငံတို့ သဘောတူ

ဝယ်လင်တန် သြဂုတ် ၁၃

နယူးဇီလန်ဝန်ကြီးချုပ် ခရစ်စတိုဖာ လူဇွန်နှင့် ဗီယက်နမ်သမ္မတတိုလန်တို့သည် နှစ်နိုင်ငံဘက်စုံမဟာဗျူဟာမြောက် မိတ်ဖက်ဆက်ဆံရေး ပိုမိုခိုင်မာရေးခြေလှမ်းသစ်များ စတင်ရန် သြဂုတ် ၁၃ ရက်က သဘောတူခဲ့ကြောင်း သိရသည်။

ဗီယက်နမ်သမ္မတ နယူးဇီလန်သို့လာရောက်သည့်ခရီးစဉ်အတွင်း ကုန်သွယ်ရေးနှင့် ရင်းနှီးမြှုပ်နှံမှုကိုမြှင့်တင်ရန်၊ အတားအဆီးများ လျှော့ချရန်၊ သိပ္ပံနှင့်နည်းပညာ ပူးပေါင်းဆောင်ရွက်မှုတိုးချဲ့ရန် နယ်စပ်ဖြတ်ကျော်ရာဇဝတ်မှုတိုက်ဖျက်ရေးတို့တွင် ပူးပေါင်းဆောင်ရွက်မှုပိုမိုနက်ရှိုင်းစေရန်တို့ကို ဆွေးနွေးခဲ့ကြောင်း နယူးဇီလန်အစိုးရ၏ ထုတ်ပြန်ချက်တွင် ဖော်ပြထားသည်။

စိုက်ပျိုးရေးကဏ္ဍတွင် နှစ်နိုင်ငံကြား အပြန်အလှန်စျေးကွက်ဝင်ရောက်ခွင့်ကို တိုးချဲ့ပေးမည်ဖြစ်ပြီး နယူးဇီလန်ထွက်ကုန်များဖြစ်သည့် ပျားရည်နှင့် သမင်အခြေခံထုတ်ကုန်များအပြင် ဗီယက်နမ်နိုင်ငံထုတ် ပန်းနှင့် ပန်းအလှဆင်ပစ္စည်းများလည်း ပါဝင်သည်။

ဆင်ဟွာ

မလေးရှားနိုင်ငံ၏ အလုပ်သမားစျေးကွက် လိုအပ်ချက် ၁ ဒသမ ၇ ရာ ခိုင်နှုန်းမြင့်တက်

ကွာလာလမ်ပူ သြဂုတ် ၁၃

မလေးရှားနိုင်ငံ၏ အလုပ်သမားစျေးကွက်လိုအပ်ချက်မှာ ယမန်နှစ် အလားတူကာလကနှင့် နှိုင်းယှဉ်ပါက ၂၀၂၆ ဒုတိယနှစ်ဝက်ကာလတွင် ၁ ဒသမ ၇ ရာခိုင်နှုန်းမြင့်တက်လာပြီး အလုပ်အကိုင်ရရှိသူပေါင်း ၉ ဒသမ ၂၅ သန်းရှိသည်ဟု သြဂုတ် ၁၃ ရက်တွင် ထုတ်ပြန်သည့် တရားဝင်အချက်အလက်များအရ သိရသည်။

ကမ္ဘာတစ်ဝန်းမသေချာမှုများဖြစ်ပေါ်နေသော်လည်း ၂၀၂၅ ခုနှစ် ဒုတိယသုံးလပတ်နှင့်နှိုင်းယှဉ်လျှင် နောက်ထပ်တိုးလာသည့်အလုပ်အကိုင် သစ်ရရှိသူဦးရေမှာ ၁၅၂၃၀၀ ရှိသည်။ ရရှိနိုင်သည့်အလုပ်အကိုင်များ ထဲတွင် ၉၇ ဒသမ ၉ ရာခိုင်နှုန်းမှာ ဝန်ထမ်းများခန့်ထားပြီးဖြစ်ကာ ကျန်ရှိသည့် ၂ ဒသမ ၁ ရာခိုင်နှုန်းမှာ လစ်လပ်နေရာများဖြစ်သည်။ ကမ္ဘာတစ်ဝန်း စိန်ခေါ်မှုများရှိနေသော်လည်း မလေးရှားနိုင်ငံ၏ အလုပ်သမားစျေးကွက်ဆက်လက်တောင့်ခံနိုင်စွမ်းရှိနေဆဲဖြစ်ကြောင်း အဆိုပါ ရလဒ်များက ပြသလျက်ရှိသည်။

ဆင်ဟွာ

ကိုလံဘီယာနိုင်ငံ၌ ငလျင်လှုပ်ခတ်မှုကြောင့် သေဆုံးသူ ၂၆၅ ဦးရှိလာ

ဘိုဂိုတာ သြဂုတ် ၁၃

ကိုလံဘီယာနိုင်ငံ၌ သြဂုတ် ၁၀ ရက်က လှုပ်ခတ်ခဲ့သည့်ငလျင်ကြောင့် သေဆုံးသူပေါင်း ၂၆၅ ဦးအထိတိုးလာပြီး ဒဏ်ရာရရှိသူ ၃၄၉၄ ဦးနှင့် ပျောက်ဆုံးနေသူ ၄၉၆ ဦးရှိကြောင်း ကိုလံဘီယာ သမ္မတ အာဘယ်လာဒိုဒီလာ အက်စပရီယယ်လာက သြဂုတ် ၁၂ ရက်တွင် ပြောကြားသည်။

သဘာဝဘေးကြောင့် လူပေါင်း ၅၃၀၀၀ ကျော် ထိခိုက်ခဲ့ရကြောင်း ၎င်းက ဆက်လက်ပြောကြားသည်။

ထိခိုက်ခံစားရသူများထံသို့ အကူအညီများ ပိုမိုမြန်ဆန်စွာ ရောက်ရှိနိုင်ရန် စီးပွားရေးဆိုင်ရာ အရေးပေါ်အခြေအနေတစ်ရပ်ကြေညာသွားမည်ဖြစ်ပြီး အစိုးရ၏ အားထုတ်ကြိုးပမ်းမှုသည် ပျောက်ဆုံးနေသူများ ရှာဖွေရေးအပေါ် ဦးတည်လျက်ရှိကြောင်း ၎င်းက ဆက်လက်ပြောကြားသည်။

ဆင်ဟွာ

မွန်ဂိုလီးယားနိုင်ငံ၏ စုစုပေါင်းနယ်မြေ ၈၂ ရာခိုင်နှုန်းနီးပါး သဲကန္တာရဖြစ်ထွန်းမှုဒဏ်ခံနေရ

အူလန်ဘာတာ သြဂုတ် ၁၃

မွန်ဂိုလီးယားနိုင်ငံ၏ စုစုပေါင်းနယ်မြေ ၈၁ ဒသမ ၉ ရာခိုင်နှုန်းထက် မနည်းမှာ အတိုင်းအတာတစ်ခုအထိ သဲကန္တာရဖြစ်ထွန်းခြင်းနှင့် မြေအရည်အသွေး ကျဆင်းခြင်းတို့ဖြစ်ပေါ်ခဲ့ကြောင်း နိုင်ငံ၏ ပတ်ဝန်းကျင်နှင့် ရာသီဥတုပြောင်းလဲမှုဆိုင်ရာဝန်ကြီးဌာနက သြဂုတ် ၁၂ ရက်က ထုတ်ပြန်သည့် အမျိုးသားအဆင့် သုံးသပ်ချက်အရ သိရသည်။

၁၉၈၉ ခုနှစ်အတွင်း မွန်ဂိုလီးယားနိုင်ငံ၏ ပထမဆုံးသဲကန္တာရ ဖြစ်ပွားသည့်အချိန်မှစကာ အမျိုးသားအဆင့် သုံးသပ်ချက်များကို အခါအားလျော်စွာဆောင်ရွက်ခဲ့ကြောင်း ဝန်ကြီးဌာနက ပြောကြားသည်။

ဆင်ဟွာ

မြန်မာ့အသံနှင့်ရုပ်မြင်သံကြား

၁၄-၈-၂၀၂၆ သောကြာနေ့

MRTV HD

- ၀၆:၀၀ နိုင်ငံတော်သံယမဟာနာယကအဖွဲ့၊ဥက္ကဋ္ဌ ဆရာတော်အမှူးပြုသော နိုင်ငံတော်သံယမဟာနာယကအဖွဲ့ဆရာတော်များကပရိတ်တရားတော်ရွတ်ဖတ်ပူဇော်ခြင်း
- ၀၇:၀၀ နံနက်ခင်းသတင်း
- ၀၈:၄၀ ပုဂံနှင့်ယွန်းထည်
- ၀၉:၁၀ မြတ်နိုးဖွယ်ရာ၀ါးလက်မှုပညာ
- ၀၉:၃၅ Soccer View
- ၁၀:၃၅ ရယ္ရမ်းဗွေးသတင်းများ
- ၁၂:၄၅ ၂၀၂၆ခုနှစ်၊ဝန်ကြီးဌာနပေါင်းစုံ ဗုဒ္ဓဆယ် (အမျိုးသား) ပြိုင်ပွဲဝိုလ်လုပွဲနှင့် ဆုချီးမြှင့်ပွဲ အာဝဇ်းအနား တိုက်ရိုက်ထုတ်လွှင့်မှုအစီအစဉ် (ကာကွယ်ရေးဝန်ကြီးဌာန နှင့် ဆောက်လုပ်ရေးဝန်ကြီးဌာန)
- ၁၄:၃၀ MRTV National News
- ၁၅:၀၀ လူငယ်ရေးရာအစီအစဉ်
- ၁၆:၄၀ မျိုးဂုဏ်တင့်စေဆိုကရေးတီးအဖွဲ
- ၁၈:၁၀ နိုင်ငံတော်ရှေ့သီးဗို့ကုန်ထုတ်လုပ်မှုအားပေးစို့ (ငွေကြေးယဉ်မုန့်လုပ်ငန်း)
- ၁၈:၃၀ Weekly Sports Info
- ၁၈:၃၅ သံစဉ်ဝေဖြာစတီရီယိုတေးကဏ္ဍာ
- ၁၉:၁၅ မြန်မာဇာတ်လမ်းတွဲ 'အချစ်ရဲ့ဒီဗစ်ပက်တန့်ဖိုး' (အပိုင်း-၂)
- ၂၀:၀၀ ပြည်တွင်းသတင်း၊ နိုင်ငံတကာသတင်း ဗိုင်းလေဝသအခြေအနေ
- ၂၁:၀၀ 'ဗိုလ်ယမ္ပသည်ချစ်သူဆီသို့' တေးဗီဒီယိုဖျော်ဖြေပွဲ တိုက်ရိုက်ထုတ်လွှင့်မှုအစီအစဉ်
- ၂၂:၁၀ ရုပ်မြင်သံကြားဇာတ်လမ်း

mitv

- 07:02 Evergreen Classic; Mingalar Su Taung
- 07:10 BE. FALLS PARK
- 07:50 Traditional Myanmar Theatrical Performance
- 07:24 Taung Byone Nat Festival (Ep-1)
- 08:01 News
- 08:34 Karunar Kabar Home for the Aged (Nay Pyi Taw)
- 08:53 Local Talents Show; Country Roads
- 09:01 Ancient Historical Kakku Pagoda
- 09:11 World Heritage Site: Beikthano
- 09:47 Chef Life:Thanakrit Chamnongbutr
- 10:01 News
- ၀၆:၀၀ အဖွင့်၊ ဓမ္မဗုဒ္ဓတေးသီချင်းများ
- ၀၇:၁၅ နိုင်ငံခြားဇာတ်လမ်းတွဲ 'ငွေရောင်အနာဝတ်' (အပိုင်း-၁၅)
- ၀၉:၀၅ မှတ်မှတ်သားသားပုံပြင်များ 'သံနှင့်သား'
- ၀၉:၃၀ ကြွေလည်းဝေမြဲတမ်းတဆဲ 'ဝမ့်ပရန်င်တဲ့ ခရီးတော်' (အပိုင်း-၁)တေးသံရင်ချိုဝေလွင်
- ၁၀:၀၀ တမ်းတမ်းတတမြစ်ခဲ့ရင်းသာရှင်ရင်တေးသီချင်းများ
- ၁၀:၁၅ မြန်မာရုပ်ရှင် (ဆေးရောင်စုံ) 'ဘရိုးသွားမီးဒီးတန်းများ'
- ၁၂:၄၅ ၂၀၂၆ခုနှစ်၊ဝန်ကြီးဌာနပေါင်းစုံ ဗုဒ္ဓဆယ် (အမျိုးသား) ပြိုင်ပွဲဝိုလ်လုပွဲနှင့် ဆုချီးမြှင့်ပွဲ အာဝဇ်းအနား တိုက်ရိုက်ထုတ်လွှင့်မှုအစီအစဉ် (ကာကွယ်ရေးဝန်ကြီးဌာန နှင့် ဆောက်လုပ်ရေးဝန်ကြီးဌာန)
- ၂၂:၀၀ 'ဗိုလ်ယမ္ပသည်ချစ်သူဆီသို့' တေးဗီဒီယိုဖျော်ဖြေပွဲ တိုက်ရိုက်ထုတ်လွှင့်မှုအစီအစဉ်

MRTV NRC

- ချင်း (ဖိုင်ဇီး) (၀၆:၀၀ မှ ၀၇:၀၀) ရှားစောင်းလက်ပစ်ရိုးအစွမ်း
- ချင်း (ချိုး) (၀၇:၀၀ မှ ၀၈:၀၀) ချင်းရိုးရာ သီချင်းကြီးအကြောင်း
- မွန် (၀၈:၀၀ မှ ၁၀:၀၀) ပွန်ရိုးရာကြက်သားမရမ်းပြားချက်
- ရခိုင် (၁၀:၀၀ မှ ၁၂:၀၀) ထူးဆန်းဝေ့ရှာရခိုင်ခရေလှေရှေးရိုးရာ
- ရှမ်း (၁၂:၀၀ မှ ၁၄:၀၀) ဟောရှမ်းနှင့် ဌေးမန်းနယ်စပ်ကသာယာလှပ ဆင်ဝါင်းတောင်အလှ
- ၀ (၁၄:၀၀ မှ ၁۶:၀၀) '၀' ဘာသာစကားပြောကြရအောင်
- ကချင် (၁۶:၀၀ မှ ၁۸:၀၀) ကချင်ဝတ်အူချောင်း
- ကယား (၁۸:၀၀ မှ ၂၀:၀၀) စိတ်ဝင်စားဖွယ် ဒီးဟော့ဆိုတောင်ရိုးရာခရေ
- ဝကကကရင် (၂၀:၀၀ မှ ၂၂:၀၀) တောင်ပေါ်ဒေသ သဘာဝပျားပွပ်လုပ်ငန်း
- အနောက်ပိုးကရင် (၂၂:၀၀ မှ ၂၂:၀၀) သဘာဝမိကျောင်းများ ပျော်စံရာပိန်းမလှကျွန်း
- အရှေ့ပိုးကရင် (၂၂:၀၀ မှ ၂၂:၀၀) အစာအိမ်ရောဂါအကြောင်းသိကောင်းစရာ

MRTV NEWS

- ၀۶:၀၀ အဖွင့်၊ တေးသီချင်း
- ၀۶:၀၅ လူပ်လှုပ်ရှားရှားအားကစား
- ၀၇:၀၀ ပြည်တွင်းသတင်း (LIVE)
- ၀၇:၃၀ နိုင်ငံတကာသတင်း (LIVE)
- ၁၁:၀၀ ပြည်တွင်းသတင်း (LIVE)
- ၁၄:၀၀ MRTV National News
- ၁۶:၀၀ သတင်းမှန်ကဏ္ဍ (LIVE)
- ၁၇:၄၅ Football Highlights
- ၁၈:၀၀ ပြည်တွင်းသတင်း (LIVE)
- ၂၀:၀၀ ပြည်တွင်းသတင်း (LIVE)
- ၂၀:၄၅ ရသစုံစွာ၅ကြမ္ဘာ
- ၂၂:၀၀ ပြည်တွင်းသတင်း (LIVE)

MRTV PARLIAMENT

- ၀၇:၀၀ အဖွင့်၊ အလံ
- ၀၇:၃၀ တတိယအကြိမ် ပြည်သူ့လွှတ်တော် ဒုတိယပုံမှန်အစည်းအဝေးကျင်းပမှု (Repeat)
- ၂၀:၀၀ ပြည်တွင်းသတင်း (၁၄-၈-၂၀၂۶)

MRTV FARMERS'

- ၀۶:၀၀ အဖွင့်၊ နိုင်ငံတော်သီချင်း
- ၀۶:၀၂ တောင်သူလယ်သမားရေးရာသတင်း
- ၀۶:၂၅ နိုင်ငံတော်ရှေ့သီးဗို့ MSME ငေးရောင်း ပွဲတော်များ ကျင်းပကြပါစို့
- ၀၇:၀၀ စိုက်ပျိုးမွေးမြူသုတဘဂ
- ၀၈:၀၀ ဗဟိစရာမှတ်ရာဆောင်းပါးကဏ္ဍ
- ၀၉:၀၀ နိုင်ငံစီးပွားမြင့်မားဖို့ မွေးမြူရေးလုပ်ငန်းများ တိုးမြှင့်ဆောင်ရွက်စို့
- ၁၀:၃၀ ပဓိဇနအိမ်ကိုတည်ဆောက်ကြသူများ (ပြည်သူ့နီတိ)

MRTV SPORTS

- ၀۶:၀၀ အဖွင့်
- ၀۶:၂၀ လူငယ်တို့အတွက်လမ်းပြကြယ်
- ၀۶:၄၅ Sports Diary
- ၀۷:۵၀ Soccer View
- ၀۸:၀၀ (၃၃)ကြိမ်မြောက် အရှေ့တောင်အာရှ အားကစားပြိုင်ပွဲ အမျိုးသားဘော်လီဘောပြိုင်ပွဲ (Replay) (မြန်မာ Vs လာအို)
- ၁၂:۵၅ ၂၀၂۶ခုနှစ်၊ဝန်ကြီးဌာနပေါင်းစုံ ဗုဒ္ဓဆယ် (အမျိုးသား) ပြိုင်ပွဲဝိုလ်လုပွဲနှင့် ဆုချီးမြှင့်ပွဲ အာဝဇ်းအနား တိုက်ရိုက်ထုတ်လွှင့်မှုအစီအစဉ် (ကာကွယ်ရေးဝန်ကြီးဌာန နှင့် ဆောက်လုပ်ရေးဝန်ကြီးဌာန)
- ၁၉:၀၀ အားကစားသတင်း

Scan Here — MRTV, MRTV, MRTV Radio, MRTV Radio

Education Channel ကို ဇနှဝါ ၆ လမ် (၉:၀၀)နာရီမှ တစ်ကြိမ်လျှင် (၄)နာရီ (၆)ကြိမ်နှုန်း ထုတ်လွှင့်ပြသလျက်ရှိပါသည်။

သက်နိုးကျွန်းပညာရေးဒီဂရီကောလိပ်၌ ပိုက်ကျော်ခြင်းခြေစမ်းပွဲကျင်းပ

ရန်ကုန် သြဂုတ် ၁၃

ရန်ကုန်တိုင်းဒေသကြီး သင်္ဃန်းကျွန်းမြို့နယ် သက်နိုးကျွန်းပညာရေးဒီဂရီကောလိပ် အားကစားခန်းမ၌ ရန်ကုန်တိုင်းဒေသကြီး ကိုယ်စားပြု ပိုက်ကျော်ခြင်းလက်ရွေးစင်အသင်းနှင့် ပညာရေးဝန်ကြီးဌာန ကိုယ်စားပြု ပိုက်ကျော်ခြင်းလက်ရွေးစင်အသင်းတို့ခြေစမ်းပွဲကို ယမန်နေ့ နံနက်က ယှဉ်ပြိုင်ကစားခဲ့ကြသည်။

အဆိုပါပိုက်ကျော်ခြင်းခြေစမ်းပွဲယှဉ်ပြိုင်ရာသို့ သက်နိုးကျွန်းပညာရေးဒီဂရီကောလိပ် ကျောင်းအုပ်ကြီး ဒေါ်နှင်းကြူဦး၊ ရန်ကင်းမြို့နယ် ပညာရေးဒီဂရီကောလိပ်ကျောင်းအုပ်ကြီး၊ အတတ်ပညာဦးစီးဌာန ဒုတိယညွှန်ကြားရေးမှူး ဦးရဲနိုင်၊ သက်နိုးကျွန်းပညာရေးဒီဂရီကောလိပ် ဒုတိယကျောင်းအုပ်ကြီး၊ ပါမောက္ခဆရာ ဆရာမကြီးများနှင့် ကျောင်းသား ကျောင်းသူများ ကြည့်ရှုအားပေးခဲ့ကြောင်း သိရသည်။

ဇော်မိုး

မုဒုံမြို့နယ်၌ ကျောင်းပေါင်းစုံ အသက် (၁၈)နှစ်အောက် အမျိုးသားဘောလုံးပြိုင်ပွဲ ဖွင့်ပွဲကျင်းပ

မုဒုံ သြဂုတ် ၁၃

မွန်ပြည်နယ် မုဒုံမြို့နယ်၌ အခြေခံပညာကျောင်းပေါင်းစုံ အသက် (၁၈)နှစ်အောက် အမျိုးသားဘောလုံးပြိုင်ပွဲဖွင့်ပွဲအခမ်းအနားကို သြဂုတ် ၁၁ ရက်က မြို့နယ်အားကစားပြိုင်ဝင်းအတွင်းရှိ မီတာ ၄၀၀ ဘောလုံးကွင်း၌ပြုလုပ်ရာ မွန်ပြည်နယ်လွတ်တော်ဥက္ကဋ္ဌ ဦးသက်ထွေးက ပြည်နယ်အဆင့် အားကစားပြိုင်ပွဲသို့ ဝင်ရောက်ယှဉ်ပြိုင်နိုင်ရေးအတွက် မြို့နယ်အဆင့် လက်ရွေးစင်အားကစားသမားများ ရွေးချယ်နိုင်ရေးအထောက်အကူပြု ပြိုင်ပွဲဖြစ်ကြောင်းပြောကြားပြီး မြို့နယ်အတွင်းရှိ အခြေခံပညာကျောင်းများမှ ဘောလုံးအသင်း ၁၃ သင်းကို အုပ်စုလေးအုပ်စုခွဲ၍ ယှဉ်ပြိုင်ကစားမည်ဖြစ်ရာ ပထမပွဲစဉ်တွင် အထက(၃) မုဒုံ ဘောလုံးအသင်းနှင့် အထက (ကလေ့သော့) ဘောလုံးအသင်းတို့က စတင်ယှဉ်ပြိုင်ခဲ့ကြောင်း သိရသည်။

ရာမည(ပြန်/ဆက်)

စလင်းမြို့နယ်၌ ကျွဲ/နွား ခွာနာရောဂါကာကွယ်ဆေးထိုးနှံ

စလင်း သြဂုတ် ၁၃

မကွေးတိုင်းဒေသကြီး စလင်းမြို့နယ်၌ သိုး၊ ဆိတ်မွေးမြူ တိုးတက် ထုတ်လုပ်နိုင်ရေးနှင့် ကျွဲ/နွား ခွာနာရောဂါကာကွယ် ဆေးထိုးနှံခြင်းကို ယမန်နေ့နံနက် ပိုင်းက ရုန်းပင်ကန်ကျေးရွာအုပ်စု ရုန်းပင်ကန်ကျေးရွာရှိ ဓမ္မာရုံတွင် မွေးမြူရေးနှင့် ကုသရေးဦးစီးဌာန ကကွင်းဆင်း၍ အသိပညာပေးဟောပြောရာတွင် မွေးမြူရေးနှင့် ကုသရေးဦးစီးဌာနမှ ဒေါက်တာ အောင်သူရက ဆိတ်မွေးသူတောင်သူများအား မျိုးကောင်းမျိုးသန့်များကို ရွေးချယ်ခြင်းနှင့် ဒေသနှင့်ကိုက်ညီပြီး ကြီးထွားမှုနှုန်းကောင်းသော မျိုးများကိုမွေးမြူစေခြင်း၊ သန့်ရှင်းသောအစာနှင့် ရေအာဟာရပြည့်ဝသော အစာစိမ်းအစာခြောက်နှင့် သန့်ရှင်းသောရေကို တိုက်ကျွေးစေခြင်း၊ ခြံအတွင်း ရေဝပ်ခြင်းမရှိစေရန် ခြောက်သွေ့သန့်ရှင်းအောင် ပြုလုပ်မွေးမြူစေခြင်း၊ ကူးစက်ရောဂါများ မဖြစ်ပွားစေရန် တိရစ္ဆာန်ဆေးကုသဆရာဝန်နှင့် ပုံမှန်ကုသပြုသရန်နှင့် ကျွဲ/နွားခွာနာလျှာနာ ရောဂါများအကြောင်းကို ရှင်းလင်းဆွေးနွေးဟောပြောကာ ကျွဲ/နွားခွာနာလျှာနာရောဂါ ကာကွယ်ဆေးကို နွားမွေးမြူသူ တောင်သူ ၆၈ ဦးတို့၏ နွားကောင်ရေ ၁၅၀ ကို ကာကွယ်ဆေးများ ထိုးနှံခြင်း ဆောင်ရွက်ပေးခဲ့ကြောင်း သိရသည်။

မောင်လွင်(စလင်း)

ဘိုကလေးမြို့နယ်၌ ရေကြီးရေလျှံမဖြစ်ပွားစေရေး ရေနုတ်မြောင်းများတူးဖော်ဆောင်ရွက်

ဘိုကလေး သြဂုတ် ၁၃

ဧရာဝတီတိုင်းဒေသကြီး ဘိုကလေးမြို့နယ် စည်ပင်သာယာရေးအဖွဲ့က မိုးရာသီကာလအတွင်း မြို့နယ်တွင်း၌ ရေကြီးရေလျှံမဖြစ်ပွားစေရေးနှင့် ရေစီးရေလာ ကောင်းမွန်စေရေးအတွက် ယနေ့နံနက်ပိုင်းမှ စတင်၍ မြို့နယ်တွင်းရှိ ရေနုတ်မြောင်းများကို စက်ယန္တရားများဖြင့် တူးဖော်ဆောင်ရွက်သည်။ တူးဖော် ဆောင်ရွက်ရာတွင် မြို့နယ်စည်ပင်သာယာရေးအဖွဲ့အမှူဆောင်အရာရှိ ဦးအောင်စိုးနှင့် တာဝန်ခံအင်ဂျင်နီယာ ဦးကျော်ထက်ဦးတို့၏ ကြီးကြပ်မှုတို့ဖြင့် မြို့နယ်တွင်းရှိ ရေနုတ်မြောင်းများ၊ ရေထွက်မြောင်းများကို စက်ယန္တရားများဖြင့် တူးဖော်ဆောင်ရွက်ခြင်း၊ အမှိုက်သရိုက်များဆယ်ယူခြင်း၊ ရေနုတ်မြောင်းများ၏ ပတ်ဝန်းကျင်ရှိ ပြည်သူများအား ရေစီးရေလာကောင်းမွန်ရေးအတွက် လိုက်နာဆောင်ရွက်ရမည့်ကိစ္စရပ်များကို အသိပညာပေးခြင်းတို့ ဆောင်ရွက်ခဲ့ကြကြောင်း သိရသည်။

မိုးစက်(ဘိုကလေး)

ကျိုက်လတ်၌ ရေကြီးရေလျှံမှုများ မဖြစ်ပေါ်စေရေး ရေနုတ်မြောင်းများ တူးဖော်ရှင်းလင်း

ကျိုက်လတ် သြဂုတ် ၁၃

ဧရာဝတီတိုင်းဒေသကြီး ကျိုက်လတ်မြို့နယ်အတွင်း မိုးတွင်းကာလ ရေကြီးရေလျှံမှုများ မဖြစ်ပေါ်စေရေးအတွက် ယမန်နေ့နံနက်ပိုင်းမှ စတင်၍ မြို့နယ်အတွင်းရှိ ရေနုတ်မြောင်းများကို ရေစီးရေလာ ကောင်းမွန်စေရန် တူးဖော်ဆောင်ရွက်လျက်ရှိသည်။

ထိုသို့ဆောင်ရွက်ရာတွင် မြို့နယ်စီမံခန့်ခွဲရေးနှင့် အုပ်ချုပ်ရေးကော်မတီဥက္ကဋ္ဌ မြို့နယ်အုပ်ချုပ်ရေးမှူး ဦးမင်းအောင်၏ ကြီးကြပ်မှုဖြင့် မြို့နယ်စည်ပင်သာယာရေးအဖွဲ့အမှူဆောင်အရာရှိ ဒေါ်စိန်စိန်စိုး ဦးဆောင်၍ မြို့နယ်စည်ပင်သာယာရေးအဖွဲ့မှ ဝန်ထမ်းများက ရေနုတ်မြောင်းများ တူးဖော်ခြင်း၊ ချုံနွယ်ပိတ်ပေါင်းများ ခုတ်ထွင်ရှင်းလင်းခြင်း၊ လူနေထူထပ်သည့် လမ်းများရှိ ယာဉ်ယန္တရားမဝင်နိုင်သည့် နေရာများအား လူအားဖြင့် ဖော်ထုတ်ရှင်းလင်းပေးခြင်းအပြင် ထွက်ရှိအမှိုက်များ အားလုံးကိုလည်း စည်ပင်သာယာရေးအဖွဲ့ပိုင်ယာဉ်များဖြင့် စနစ်တကျ သိမ်းဆည်းခဲ့ကြောင်း သိရသည်။

ကျိုက်လတ်(ပြန်/ဆက်)

ပန်းတိုင်ပျောက်ရှသွားသော ခြေလှမ်းများနှင့် မူးယစ်ဆေး၏ သားကောင်များ

စောအိန္ဒြေ

လူသားတစ်ဦး၏ ဘဝခရီးလမ်းတွင် ရည်မှန်းချက်ပန်းတိုင်ဟူသည် ရှေ့ဆောင်လမ်းပြသည့် ကြယ်တစ်ပွင့်ကဲ့သို့ အရေးကြီးလှပါသည်။ အထူးသဖြင့် ခွန်အားဗလနှင့် ဉာဏ်ရည်ဉာဏ်သွေး ထက်သန်စပြုနေသော လူငယ်အရွယ်များအတွက် မိမိတို့လျှောက်လှမ်းရမည့် လမ်းကြောင်းက ဖြောင့်ဖြူးဖြူစင်နေရန် လိုအပ်ပါသည်။

မျက်မှောက်ခေတ် ကမ္ဘာ့အခြေအနေနှင့် လူမှုပတ်ဝန်းကျင် ပြောင်းလဲမှုများကြား၌ လူငယ်တို့၏ တက်ကြွသော ခြေလှမ်းများကို ရပ်တန့်စေရန် ချောင်းမြောင်းနေသည့် အန္တရာယ်ဆိုးတစ်ခု ရှိနေသည်ကို တွေ့ရှိရပါသည်။ ယင်းမှာ လှပသော အနာဂတ်အိပ်မက်များကို ဝါးမျိုဖျက်ဆီးပစ်နိုင်သည့် မူးယစ်ဆေးဝါးပင် ဖြစ်ပါသည်။

ယနေ့ခေတ်ကာလတွင် မူးယစ်ဆေးဝါးသည် ကမ္ဘာလုံးဆိုင်ရာ စိန်ခေါ်မှုတစ်ရပ် ဖြစ်လာနေပြီး နိုင်ငံတကာတွင် လူသားမျိုးနွယ်စု၏ အနာဂတ်ကို ခြိမ်းခြောက်လျက်ရှိပါသည်။

မူးယစ်ဆေးဝါးဟူသည် သောက်သုံးမိပါက စိတ်ပိုင်းဆိုင်ရာနှင့် ရုပ်ပိုင်းဆိုင်ရာ ပြောင်းလဲမှုများကို ဖြစ်ပေါ်စေပြီး ရေရှည်တွင် စွဲလမ်းမှုကို ဖြစ်စေသည့် ဓာတုပစ္စည်းများ ဖြစ်ပါသည်။ သဘာဝမှ ရရှိသော ဘိန်း၊ ဆေးခြောက်တို့မှသည် ဓာတ်ခွဲခန်းထုတ် စိတ်ကြွဆေးဝါးများအထိ ပုံစံမျိုးစုံဖြင့် တည်ရှိနေပါသည်။ ထိုပစ္စည်းများက လူ၏ဦးနှောက်အတွင်းရှိ ဆက်သွယ်ရေးစနစ်များကို ကမောက်ကမ ဖြစ်စေကာ ပုံမှန်တွေးခေါ်နိုင်စွမ်းကို လျော့ကျစေပါသည်။ ထို့ကြောင့် မူးယစ်ဆေးဝါးသည် လူသားတို့၏ အသိဉာဏ်ကို မှေးမှိန်စေသည့် အဓိကအဟန့်အတားတစ်ခုအဖြစ် တည်ရှိနေပါသည်။

လူငယ်များအကြား ပျံ့နှံ့နေသော စိတ်ကြွဆေးဝါးများ၏ အန္တရာယ်

မျက်မှောက်ခေတ်တွင် လူငယ်များအကြား၌ ဓာတုဗေဒနည်းဖြင့် ထုတ်လုပ်ထားသော စိတ်ကြွဆေးပြားများနှင့် အသစ်အဆန်း ပုံစံဖော်ထားသည့် မူးယစ်ဆေးဝါးများ ပျံ့နှံ့မှု မြင့်မားနေသည်ကို တွေ့ရပါသည်။ ဤဆေးဝါးများသည် လူငယ်တို့၏ ဦးနှောက်ဖွံ့ဖြိုးမှုကို တိုက်ရိုက်ထိခိုက်စေသည့် ဘေးထွက်ဆိုးကျိုးများ ရှိနေပါသည်။ အထူးသဖြင့် စိတ်ကြွဆေးများက လူကို ခဏတာတက်ကြွ လန်းဆန်းသည်ဟု ထင်ယောင်ထင်မှား ဖြစ်စေသော်လည်း ရေရှည်တွင် ဦးနှောက်ဆဲလ်များကို ပျက်စီးစေကာ စိတ်ဝေဒနာရှင်များအဖြစ် ပြောင်းလဲသွားစေနိုင်ပါသည်။

လူငယ်လူရွယ်များသည် အရာရာကို စူးစမ်းလိုပြီး အသစ်အဆန်းများကို စမ်းသပ်လိုသော သဘာဝ ရှိကြပါသည်။ ဤစူးစမ်းလိုစိတ်သည် အသိပညာဗဟုသုတနည်းပါးမှုနှင့် ပေါင်းစပ်သွားသောအခါ မူးယစ်ဆေးဝါးများ၏ **"တစ်ခါတည်းပါပဲ"** ဟူသော ဆွဲဆောင်မှုအတွင်းသို့ ရောက်ရှိသွားတတ်ပါသည်။ မသိနားမလည်မှုနှင့် ပေ့ါဆမှုတို့ကြောင့် ဘဝ၏အဖိုးတန်သော အချိန်နာရီများသည် မူးယစ်ဆေးဝါး၏ သားကောင်ဘဝသို့ အလွယ်တကူ ကျရောက်သွားရသည်ကို တွေ့ရှိရပါသည်။

လူငယ်တို့၏ဘဝတွင် အပေါင်းအသင်းသည် အလွန်အရေးကြီးသော အခန်းကဏ္ဍမှ ပါဝင်နေပါသည်။ မှားယွင်းသော အပေါင်းအသင်းနှင့် ပတ်ဝန်းကျင်ကြောင့် မူးယစ်ဆေးဝါးနှင့် ထိတွေ့မိရာမှ ဘဝလမ်းကြောင်း လွဲချော်သွားရသည့် ဖြစ်ရပ်များစွာ ရှိနေပါသည်။ သူငယ်ချင်း အချင်းချင်း လက်ခံမှု ရရှိရန် သို့မဟုတ် ဝိုင်းပယ်မခံရရန်အတွက် မူးယစ်ဆေးဝါးကို စမ်းသပ်သုံးစွဲမိခြင်းသည် ဘဝ၏ အကြီးမားဆုံး အမှားတစ်ခုဆီသို့ ဦးတည်သွားစေနိုင်သည့် အကြောင်းရင်းဖြစ်ပါသည်။

မူးယစ်ဆေးဝါး၏ သွေးဆောင်မှုနှင့် အတုအယောင် ပျော်ရွှင်မှုများ

မူးယစ်ဆေးဝါးသုံးစွဲသူများသည် ကနဦးတွင် ခဏတာ စိတ်လက်ပေ့ါပါးမှုနှင့် ပျော်ရွှင်မှုအတုအယောင်များကို ခံစားရလေ့ရှိပါသည်။ ဤခံစားချက်သည် နောက်ကွယ်တွင် ကြီးမားသော ဘေးထွက်ဆိုးကျိုးများ ရှိနေသည်ကို သတိမမူမိဘဲ ဆေး၏သားကောင် ဖြစ်သွားကြရပါသည်။ ယင်းသည် ပြဿနာများကို ဖြေရှင်းပေးခြင်း မဟုတ်ဘဲ ပြဿနာသစ်များကိုသာ ထပ်မံဖန်တီးပေးနေသည့် သွေးဆောင်မှုတစ်ခုသာ ဖြစ်သည်ကို သတိပြုမိရန် လိုအပ်လှပါသည်။

မူးယစ်ဆေးဝါးများက လူ၏ ဗဟိုအာရုံကြောစနစ်ကို တိုက်ရိုက်ထိန်းချုပ်ကာ ပုံမှန်တွေးခေါ်နိုင်စွမ်းကို ပျက်ပြားစေပါသည်။ ဓာတုပစ္စည်းများ၏ လွှမ်းမိုးမှုကြောင့် စိတ်ခံစားချက်များ ပုံမှန်မဟုတ်ဘဲ မတည်ငြိမ်မှုများ ဖြစ်ပေါ်လာရပါသည်။ ဤအခြေအနေအတွင်း ရောက်ရှိသွားသူများသည် မိမိကိုယ်မိမိ ထိန်းချုပ်နိုင်စွမ်း ကင်းမဲ့သွားပြီး စိတ်ရိုင်းများ ဝင်ရောက်လာကာ လူမှုပတ်ဝန်းကျင်က လက်မခံနိုင်သော လုပ်ရပ်များကို ကျူးလွန်လာတတ်ကြပါသည်။

မူးယစ်ဆေးဝါး စွဲလမ်းမှုကြောင့် စိတ်ဓာတ်ကျဆင်းခြင်း၊ စိုးရိမ်သောကများခြင်းနှင့် စိတ်ကယောင်ချောက်ချားဖြစ်ခြင်းများကို ခံစားရလေ့ရှိပါသည်။

> **◆ မူးယစ်ဆေးဝါးများက လူ၏ဗဟိုအာရုံကြောစနစ်ကို တိုက်ရိုက်ထိန်းချုပ်ကာ ပုံမှန်တွေးခေါ်နိုင်စွမ်းကို ပျက်ပြားစေပါသည်။ ဓာတုပစ္စည်းများ၏ လွှမ်းမိုးမှုကြောင့် စိတ်ခံစားချက်များ ပုံမှန်မဟုတ်ဘဲ မတည်ငြိမ်မှုများ ဖြစ်ပေါ်လာရပါသည်။ ဤအခြေအနေအတွင်း ရောက်ရှိသွားသူများသည် မိမိကိုယ်မိမိ ထိန်းချုပ်နိုင်စွမ်း ကင်းမဲ့သွားပြီး စိတ်ရိုင်းများဝင်ရောက်လာကာ လူမှုပတ်ဝန်းကျင်က လက်မခံနိုင်သော လုပ်ရပ်များကို ကျူးလွန်လာတတ်ကြ**
>
> **◆ ပန်းတိုင်ပျောက်ရှနေသော ခြေလှမ်းများကို လမ်းမှန်ပေါ်သို့ ပြန်လည်ရောက်ရှိစေရန်နှင့် မူးယစ်ဆေးဝါး၏ သားကောင်များအဖြစ်မှ လွတ်မြောက်စေရန် လူသားအားလုံး တက်ညီလက်ညီ ဝိုင်းဝန်းဆောင်ရွက်ခြင်းဖြင့် အောင်မြင်မှုများရရှိနိုင်မည်**

ယင်းသည် လူငယ်တစ်ဦး၏ တက်ကြွမှုနှင့် ယုံကြည်မှုများကို အခြေခံမှစ၍ ဖျက်ဆီးပစ်ပါသည်။ အနာဂတ်အတွက် မျှော်လင့်ချက်ကင်းမဲ့လာခြင်းနှင့်အတူ စိတ်ပိုင်းဆိုင်ရာ မတည်ငြိမ်မှုများသည် သုံးစွဲသူအား အမှောင်ထုအတွင်းသို့ ပိုမိုနက်ရှိုင်းစွာ ဆွဲခေါ်သွားသကဲ့သို့ ရှိနေပါသည်။

ဆေးသုံးစွဲမှုကြောင့် ခန္ဓာကိုယ်၏ ကိုယ်ခံအားစနစ် ယုတ်လျော့လာပြီး အသည်းရောင်အသားဝါနှင့် အခြားကူးစက်ရောဂါများ ဝင်ရောက်လာတတ်ပါသည်။ ကျန်းမာသန်စွမ်းသော လူငယ်ဘဝသည် မျက်စိရှေ့မှာပင် တဖြည်းဖြည်း ကြွေလွင့်ပျက်စီးသွားရသည်ကို ဝမ်းနည်းဖွယ် တွေ့ရပါသည်။ ကိုယ်ခန္ဓာ ချို့ယွင်းလာခြင်း၊ အစားအသောက် ပျက်ခြင်းနှင့် ရုပ်ပိုင်းဆိုင်ရာ ဆိုးရွားစွာ ပြောင်းလဲမှုများသည် မူးယစ်ဆေး၏ နောက်ဆက်တွဲရလဒ်များ ပင်ဖြစ်ပါသည်။

ပညာရေးလမ်းကြောင်းပေါ်မှ နုတ်ထွက်သွားရသော ဘဝများ

မူးယစ်ဆေးဝါး သားကောင်ဖြစ်သွားသူများသည် ကျောင်းသင်ခန်းစာများအပေါ် အာရုံမစိုက်နိုင်တော့ဘဲ ပညာရေးတွင် နောက်ကျကျန်ရစ်ခဲ့ပါသည်။ အနာဂတ်အတွက် အခြေခံအုတ်မြစ်ဖြစ်သော ပညာရေးလမ်းကြောင်းသည် မူးယစ်ဆေးဝါးကြောင့် လွဲချော်သွားရပါသည်။ ပညာအရည်အချင်း မရှိသောကြောင့် လူ့အဖွဲ့အစည်းအတွင်း ကောင်းမွန်သော အလုပ်အကိုင် အခွင့်အလမ်းများ လည်း ဆုံးရှုံးသွားရကာ ဘဝနိဂုံး မလှပဖြစ်ရသည်ကို တွေ့ရှိရပါသည်။

မိသားစု၏ မျှော်လင့်ချက်ဖြစ်သော သားသမီးများ လမ်းမှားရောက်ခြင်းသည် မိဘများအတွက် များစွာ စိတ်မကောင်းဖြစ်ရသော ကိစ္စဖြစ်ပါသည်။ မူးယစ်ဆေးဝါးကြောင့် မိသားစုအတွင်း ယုံကြည်မှုများ ပျက်ပြားကာ နွေးထွေးသော အိမ်ဂေဟာလေးများ ပြိုကွဲသွားရသည်ကို မြင်တွေ့ရလေ့ရှိပါသည်။ မိဘများ ခဲရာခဲဆစ် ရှာဖွေထားသော ပိုင်ဆိုင်မှုများသည် ဆေးဝါးများ ဝယ်ယူရန်အတွက် ပြုန်းတီးသွားရကာ မိသားစုအတွင်း စိတ်သောကများဖြင့် ပြည့်နှက်လာပါသည်။

မူးယစ်ဆေးဝါး ဝယ်ယူသုံးစွဲရန်အတွက် ငွေကြေးအမြောက်အမြား အသုံးပြုရခြင်းသည် မိသားစုစီးပွားရေးကို တိုက်ရိုက်ထိခိုက်စေပါသည်။ နောက်ဆုံးတွင် ပိုင်ဆိုင်မှုများ ကုန်ဆုံးကာ ဆင်းရဲတွင်းသို့ နက်နက်ရှိုင်းရှိုင်း သက်ဆင်းသွားရသည်ကို တွေ့ရှိရပါသည်။ စီးပွားရေးပျက်ပြားမှုကြောင့် အခြားသော လူမှုရေးပြဿနာများစွာ ထပ်မံဖြစ်ပေါ်လာရပြီး လူ့ပတ်ဝန်းကျင်၌ ရပ်တည်ရန် ခက်ခဲလာရပါသည်။

ဆေးစွဲသူများသည် ပုံမှန်လူ့အဖွဲ့အစည်းနှင့် အံဝင်ခွင်ကျ မရှိတော့ဘဲ ဖယ်ကြဉ်ခြင်းကို ခံရလေ့ရှိပါသည်။ ဤသို့ဖြင့် လူငယ်တစ်ဦးသည် အထီးကျန်ဘဝသို့ရောက်ရှိကာ မကောင်းမှုနယ်ပယ်အတွင်းသို့ ပိုမိုနက်ရှိုင်းစွာ ရောက်ရှိသွားတတ်ပါသည်။ ပတ်ဝန်းကျင်၏ ကဲ့ရဲ့ပြစ်တင်မှုနှင့် ဖယ်ကြဉ်မှုများကြောင့် စိတ်ပိုင်းဆိုင်ရာ နာကျင်မှုများ ခံစားရပြီး လူ့ဘောင်နှင့် ဝေးကွာသွားရသည်မှာ ဝမ်းနည်းဖွယ်ပင် ဖြစ်ပါသည်။

မူးယစ်ဆေးဝါး ဝယ်ယူရန် ငွေကြေးလိုအပ်ချက်ကြောင့် ခိုးမှု၊ လုယက်မှုနှင့် အခြားရာဇဝတ်မှုများကို ကျူးလွန်လာကြသည်ကို တွေ့ရပါသည်။ ယင်းသည် ပတ်ဝန်းကျင်နှင့် လူ့အဖွဲ့အစည်း၏ လုံခြုံရေးကို ကြီးမားစွာ ခြိမ်းခြောက်နေသော အန္တရာယ်ဖြစ်လာပါသည်။ ရာဇဝတ်မှု ကျူးလွန်ခြင်းကြောင့် ဥပဒေ၏ အရေးယူမှုကို ခံရခြင်းနှင့် ဘဝပျက်ရခြင်းများသည် မူးယစ်ဆေးဝါးကြောင့် မလွဲမသွေကြုံတွေ့ရမည့် ရလဒ်များဖြစ်ပါသည်။

အပ်သုံးစွဲ၍ ဆေးထိုးခြင်းမှတစ်ဆင့် HIV/AIDS နှင့် အခြားသွေးမှတစ်ဆင့် ကူးစက်တတ်သော ရောဂါများ ပျံ့နှံ့မှုကိုဖြစ်ပေါ်စေပါသည်။ ဤရောဂါများသည် လူငယ်ထု၏ ကျန်းမာရေးနှင့် သက်တမ်းကို တိုတောင်းစေသော အကြောင်းရင်းများ ဖြစ်နေပါသည်။ ကျန်းမာရေးအသိပညာ နည်းပါးမှုကြောင့် ရောဂါပိုးများကို အခြားသူများထံ ဆက်လက်ဖြန့်ဝေမိခြင်းသည်လည်း လူ့အဖွဲ့အစည်းအတွက် ကြီးမားသော စိုးရိမ်စရာဖြစ်လာပါသည်။

နိုင်ငံတော်တည်ဆောက်ရေးအတွက် လိုအပ်သော ကျန်းမာသန်စွမ်းသည့် လူငယ်အရင်းအမြစ်များ မူးယစ်ဆေးဝါးကြောင့် ဆုံးရှုံးရခြင်းသည် တိုင်းပြည်အတွက် ကြီးမားသောနစ်နာမှု ဖြစ်ပါသည်။ လူသားစွမ်းအားစုများ ဆုတ်ယုတ်မှုသည် ဖွံ့ဖြိုးတိုးတက်ရေးကို နှောင့်နှေးစေပါသည်။ လူငယ်တို့၏ တီထွင်ဖန်တီးနိုင်စွမ်းနှင့် အင်အားများကို မူးယစ်ဆေးက ဝါးမျိုပစ်ခြင်းသည် အနာဂတ်အလားအလာများကို မှေးမှိန်စေပါသည်။

နိုင်ငံတော် တည်ဆောက်ရေးတွင် အဟန့်အတား ဖြစ်စေသည့် အချက်များ

မူးယစ်ဆေးဝါး ပြဿနာက နိုင်ငံရေး၊ စီးပွားရေးနှင့် လူမှုရေးကဏ္ဍအားလုံးကို ထိခိုက်စေသည်ကို တွေ့ရပါသည်။ သာယာဝပြောသော လူ့အဖွဲ့အစည်း တည်ဆောက်ရာတွင် မူးယစ်ဆေးဝါးသည် အဓိက အဟန့်အတားတစ်ခု ဖြစ်နေပါသည်။ မူးယစ်ဆေးဝါး တိုက်ဖျက်ရေးအတွက် အင်အားနှင့် ဘတ်ဂျက်များစွာ အသုံးပြုနေရခြင်းသည် အခြားဖွံ့ဖြိုးရေးကဏ္ဍများအတွက် ဆုံးရှုံးမှုဖြစ်စေပါသည်။

မူးယစ်ဆေးဝါးအန္တရာယ်ကို ကာကွယ်ရန်အတွက် အသိပညာပေးလုပ်ငန်းများသည် အရေးကြီးသော အခန်းကဏ္ဍတွင် ရှိနေပါသည်။ လူငယ်များအနေဖြင့် ဆေးဝါး၏ ဆိုးကျိုးကို အမှန်တကယ် သိရှိနားလည်မှသာ လမ်းမှားသို့ မရောက်အောင် ရှောင်လွှဲနိုင်မည် ဖြစ်ပါသည်။ မူလတန်းအရွယ်ကတည်းကပင် မူးယစ်ဆေးဝါး၏ အန္တရာယ်ကို သိရှိထားခြင်းဖြင့် ကြိုတင်ကာကွယ်မှုများ လုပ်ဆောင်နိုင်မည်ဖြစ်ပါသည်။

မိဘနှင့် ဆရာများသည် လူငယ်တို့၏ လမ်းပြကြယ်များ ဖြစ်ကြပါသည်။ သားသမီးများနှင့် တပည့်များကို နွေးထွေးစွာ လမ်းပြခြင်း၊ အမြဲမပြတ် စောင့်ကြည့်ထိန်းသိမ်းခြင်းဖြင့် မူးယစ်ဆေး ကျော့ကွင်းအတွင်း မကျရောက်အောင် ကာကွယ်ပေးနိုင်သည်ကို တွေ့ရပါသည်။ အပြန်အလှန် ယုံကြည်မှုနှင့် ပွင့်လင်းစွာ ဆွေးနွေးနိုင်သော ပတ်ဝန်းကျင်ကို မိသားစုအတွင်း တည်ဆောက်ထားခြင်းသည် ကောင်းမွန်သော အကာအကွယ်ပင် ဖြစ်ပါသည်။

လမ်းမှားရောက်နေသော လူငယ်များကို ဆေးကုသမှုပေးခြင်းနှင့် ပြန်လည်ထူထောင်ပေးခြင်းသည် လူ့ဘောင်အတွင်း ပြန်လည်ဝင်ရောက်နိုင်ရန် အခွင့်အရေးပေးခြင်း ဖြစ်ပါသည်။ ၎င်းတို့အား ယုံကြည်မှု ပြန်လည်ပေးအပ်ခြင်းဖြင့် ဘဝသစ်ကို ပြန်လည်စတင်နိုင်မည် ဖြစ်ပါသည်။ အလုပ်အကိုင် အခွင့်အလမ်းများ ဖန်တီးပေးခြင်းနှင့် လူ့အဖွဲ့အစည်းက နွေးထွေးစွာလက်ခံခြင်းဖြင့် ၎င်းတို့၏ ရှေ့ခရီးကို ပြန်လည်လျှောက်လှမ်းစေနိုင်မည် ဖြစ်ပါသည်။

မူးယစ်ဆေးဝါး ကင်းစင်သော လူ့ပတ်ဝန်းကျင် ဖြစ်ပေါ်လာစေရန် မိမိတို့အားလုံးတွင် တာဝန်ရှိသည်ဟု ယူဆရပါမည်။ လူတစ်ဦးချင်းစီမှစ၍ တက်ညီလက်ညီ ပူးပေါင်းဆောင်ရွက်ခြင်းဖြင့် မူးယစ်ရန်သူကို ထိရောက်စွာ တိုက်ဖျက်နိုင်မည် ဖြစ်ပါသည်။ မိမိတို့၏ ရပ်ရွာ၊ မြို့နယ်အတွင်း မူးယစ်ဆေးဝါး ကင်းစင်ရေးအတွက် ဝိုင်းဝန်းထိန်းသိမ်းစောင့်ရှောက်သွားခြင်းဖြင့် လူငယ်တို့၏ အနာဂတ်သည် ပိုမိုတောက်ပလာမည်ဖြစ်ပါသည်။

ဆိုရပါလျှင် လူငယ်ဟူသည် နိုင်ငံ၏အနာဂတ်ကို ပုံဖော်ထုဆစ်မည့် ဗဟုသုတပညာရှင်များ ဖြစ်ကြပါသည်။ ထိုဗဟုသုတများ၏ လက်များတွင် မူးယစ်ဆေးဝါးများ ရှိနေမည့်အစား အသိပညာနှင့် ကျွမ်းကျင်မှုများသာ ရှိနေသင့်ပါသည်။ ပန်းတိုင်ပျောက်ရှနေသော ခြေလှမ်းများကို လမ်းမှန်ပေါ်သို့ ပြန်လည်ရောက်ရှိစေရန်နှင့် မူးယစ်ဆေးဝါး၏ သားကောင်များအဖြစ်မှ လွတ်မြောက်စေရန် လူသားအားလုံး တက်ညီလက်ညီ ဝိုင်းဝန်းဆောင်ရွက်ခြင်းဖြင့် အောင်မြင်မှုများ ရရှိနိုင်မည် ဖြစ်ပါသည်။ လူငယ်တို့၏ ဘဝခရီးလမ်း ဖြောင့်ဖြူးသာယာစေရေးသည် မိမိတို့အားလုံး၏ အလေးထားရမည့် ကိစ္စရပ်တစ်ခုပင် ဖြစ်ပါသည်။ လူငယ်ထုတစ်ရပ်လုံး မူးယစ်ကင်းစင်ကာ အနာဂတ်ပန်းကောင်းများအဖြစ် လန်းဆန်းနိုင်ကြပါစေကြောင်း ရေးသားတင်ပြလိုက်ရပါသည်။ ။

တပ်ကုန်းမြို့၌ ပန်းတိုင်အထွက်နှုန်းရရှိရေး တောင်သူနည်းပညာပေးဆွေးနွေး

တပ်ကုန်း သြဂုတ် ၁၃

နေပြည်တော် တပ်ကုန်းမြို့နယ်၌ စိုက်ပျိုးရေးဦးစီးဌာနက သီးနှံရာသီအလိုက် အဓိကသီးနှံများ ပန်းတိုင်အထွက်နှုန်းရရှိရေး တောင်သူနည်းပညာပေးဆွေးနွေးပွဲကို ယမန်နေ့က ညောင်ငါးပင် (မ)ကျေးရွာ ဘုန်းတော်ကြီးကျောင်း၌ ကျင်းပရာ စိုက်ပျိုးရေးဦးစီးဌာန စိုက်ပျိုးပညာပေးရေးဌာနခွဲ ညွှန်ကြားရေးမှူးဦးတိုးမင်းက အဓိကသီးနှံများ

ပန်းတိုင်အထွက်နှုန်း ရရှိရေးအတွက် ဌာနမှဆောင်ရွက်ထားရှိမှုများ၊ ကန်ထရိုက်လယ်ယာစနစ်တွင် လိုက်နာဆောင်ရွက်ရမည့် လုပ်ငန်းစဉ်များ အကြောင်း၊ ဒုတိယညွှန်ကြားရေးမှူး ဒေါက်တာခင်ဇောကျော်က ဆီထွက်သီးနှံများ ပန်းတိုင်အထွက်နှုန်းရရှိရေး လိုက်နာရမည့် နည်းလမ်းကောင်းများ အကြောင်း ရှင်းလင်းဆွေးနွေးသည်။ ထို့နောက် တောင်သူနည်းပညာပေးဆွေးနွေးပွဲသို့ တက်ရောက်လာသည့် မြို့နယ်အတွင်းရှိ ဆီစက်လုပ်ငန်းရှင်များနှင့် တောင်သူများက သိရှိလိုသည်များ မေးမြန်းကြရာ တာဝန်ရှိသူများက ပြန်လည်ရှင်းလင်း ဖြေကြားပေးခဲ့ပြီး စိုက်ပျိုးရေးဝန်ထမ်းများက လက်ကမ်းစာစောင်များ ဖြန့်ဝေပေးခဲ့သည်။

တင်စိုးလွင်

မော်လမြိုင်ကျွန်းမြို့နယ်၌ ၂၀၂၆-၂၀၂၇ ဆီထွက်သီးနှံ စီမံကိန်းတာဝန်ပေးအပ်

မော်လမြိုင်ကျွန်း သြဂုတ် ၁၃

ဧရာဝတီတိုင်းဒေသကြီး မော်လမြိုင်ကျွန်းမြို့နယ်၌ ၂၀၂၆-၂၀၂۷

ဆီထွက်သီးနှံ (နေကြာ၊ မြေပဲ၊ ပဲပုတ်၊ နှမ်း) စီမံကိန်းတာဝန်ပေးအပ်ပွဲကို ယမန်နေ့နံနက်ပိုင်းက မြို့နယ်အထွေထွေအုပ်ချုပ်ရေးဦးစီးဌာန မော်ရောခန်းမ၌ ကျင်းပရာ ခရိုင်အဆင့် စိုက်ပျိုးထုတ်လုပ်မှု တိုးတက်မြင့်မားရေး လုပ်ငန်းကြီးကြပ်မှုကော်မတီဥက္ကဋ္ဌ ဦးကိုကိုလှိုင်က အမှာစကားပြောကြားပြီး ခရိုင်စိုက်ပျိုးထုတ်လုပ်မှုတိုးတက်မြင့်မားရေး ကော်မတီဥက္ကဋ္ဌက မြို့နယ်စိုက်ပျိုးထုတ်လုပ်မှု တိုးတက်မြင့်မားရေးကော်မတီဥက္ကဋ္ဌ ဦးခင်မောင်ဦးထံ စီမံကိန်းတာဝန်ပေးအပ်ပြီး ပြည်သူ့လွတ်တော်ကိုယ်စားလှယ် ဦးခင်မောင်ဝင်း၊ မြို့နယ်စီမံကိန်းရေးဆွဲရေးဦးစီးဌာန လက်ထောက်ညွှန်ကြားရေးမှူး ဒေါ်မာမာဆန်းနှင့် တာဝန်ရှိသူများက တောင်သူများအား စီမံကိန်းတာဝန်များ ပေးအပ်ခဲ့ကြသည်။

ရဲကိုမောင်(ပြန်/ဆက်)

ညောင်ဦးမြို့နယ်၌ တပ်ဆင်ရန် ကျန်ရှိမီတာများအား ဆက်လက်တပ်ဆင်ပေး

ညောင်ဦး သြဂုတ် ၁၃

မန္တလေးတိုင်းဒေသကြီး ညောင်ဦးမြို့နယ်အတွင်း ဇူလိုင် ၃၁ ရက်အထိ စနစ်ဟောင်းဖြင့် မီတာသတ်မှတ်ကြေး ပေးသွင်းပြီးသည့် လျှပ်စစ်မီးသုံးစွဲသူများအား တပ်ဆင်ရန်ကျန်ရှိမီတာများကို ဆက်လက်တပ်ဆင်ပေးလျက်ရှိပြီးခရိုင်/မြို့နယ် လျှပ်စစ်မန်နေဂျာ၊ လျှပ်စစ်အင်ဂျင်နီယာတို့ကကြီးကြပ်ဆောင်ရွက်ပေးလျက်ရှိသည်။ ထို့ပြင် သြဂုတ် ၁၅ ရက်မှ စတင်ကာ မီတာလျှောက်ထားလိုသည့် လျှပ်စစ်မီးသုံးစွဲလိုသူ မိဘပြည်သူများအနေဖြင့် အွန်လိုင်း MOEE.gov.mm website မှတစ်ဆင့် စတင်လျှောက်ထား နိုင်ပြီဖြစ်ကြောင်း သိရသည်။

ဒီပါလင်း

မြင်းခြံမြို့၌ ကျောင်းကျန်းမာရေးအထိမ်းအမှတ် သီတင်းပတ်လှုပ်ရှားမှုဆောင်ရွက်

မြင်းခြံ သြဂုတ် ၁၃

မန္တလေးတိုင်းဒေသကြီး မြင်းခြံမြို့ အမက(၁၃) ကျောင်း၌ ကျောင်းကျန်းမာရေး အထိမ်းအမှတ် သီတင်းပတ်လှုပ်ရှားမှု အသိပညာပေးဟောပြောခြင်းနှင့် အာဟာရကျွေးမွေးခြင်းကို ယမန်နေ့က ပြုလုပ်ရာ ခရိုင်ပြည်သူ့ကျန်းမာရေးဦးစီးဌာန ဒုတိယခရိုင်ဦးစီးမှူး ဒေါက်တာဇင်မာသန်းထွန်းက အစာအုပ်စု ငါးစုပါအောင်စားပေးနိုင်ရန်အတွက် သရုပ်ပြသပေးခြင်း၊ ကျန်းမာရေးနှင့်အညီ သန့်ငါးသန့် အသိပညာပေးခြင်း၊ ကျန်းမာရေးနှင့် ညီညွတ်သော ဘဝနေထိုင်မှုပုံစံများနှင့် ဆေးလိပ်၊ ဆေးရွက်ကြီး၊ Vape၊ အရက်နှင့် ပတ်သက်သော အကြောင်းအရာများကို အသိပညာပေး ဟောပြောခဲ့သည်။

ထို့နောက် အမက (၁၃) ကျောင်းရှိ KG ကျောင်းသား ကျောင်းသူများအား အာဟာရ ကျွေးမွေးခြင်းအဖြစ် ထမင်းနှင့် ဟင်းများကို ကျွေးမွေးခဲ့ကြသည်။

ချစ်ဦးနွေ(မြင်းခြံ)

မတ္တရာမြို့နယ်၌ စာသင်ကျောင်းများပြန်လည်ဖွင့်လှစ်နိုင်ရေး သန့်ရှင်းရေးဆောင်ရွက်

မတ္တရာ သြဂုတ် ၁၃

မတ္တရာမြို့နယ်ရှိ ဆည်တော်ကြီး ဆည်ရေလွှတ်မှုနှင့် မိုးအဆက်မပြတ်ရွာသွန်းမှုတို့ကြောင့် ရေဝင်ရောက်ခဲ့ပြီး ယာယီပိတ်ထားခဲ့ရသည့် အခြေခံပညာကျောင်းများ ဖြစ်သည့် သာယာဝတီကျေးရွာ အခြေခံပညာ အလယ်တန်းကျောင်း(ခွဲ)၊ ရွှေးစုကျေးရွာ အခြေခံပညာ မူလတန်းလွန်

ကျောင်းနှင့် တံငါတောင်ကျေးရွာ အခြေခံပညာ အထက်တန်းကျောင်း(ခွဲ)တို့တွင် ရေများကျဆင်းသွားပြီ ဖြစ်သည့်အတွက် ပြန်လည်ဖွင့်လှစ်နိုင်ရေး ဌာနဆိုင်ရာများမှ အဖွဲ့များခွဲ၍ ယနေ့နံနက်ပိုင်းက ကျောင်းအကျိုးတော်ဆောင်များနှင့် ကျေးရွာသူရွာသားများ၊ ကျောင်းအုပ်ကြီးနှင့် ဆရာ ဆရာမများ ပူးပေါင်း၍ စာသင်ခန်းများအတွင်း တင်ကျန်နေသော ရွှံ့ညွန်များနှင့် ကျောင်းဝင်းအတွင်းရှိ အမှိုက်များကို စုပေါင်းသန့်ရှင်းရေး ဆောင်ရွက်ခဲ့ကြသည်။

ရွှေရာသား

မလိုအပ်သော မီးများကို ပိတ်ထားခြင်းဖြင့် လျှပ်စစ်ကို ချွေတာပါ။
လျှပ်စစ်ကိုချွေတာသုံးစွဲခြင်းဖြင့် မီတာခများများ ကျသင့်ခြင်းမှ ရှောင်ရှားပါ။

ပုဗ္ဗသီရိမြို့နယ်၌ လူငယ်ရေးရာအသိပညာပေး ဟောပြော

နေပြည်တော် သြဂုတ် ၁၃

နေပြည်တော် ပုဗ္ဗသီရိမြို့နယ် FUTURE STARS ကိုယ်ပိုင်အလယ်တန်းကျောင်း၌ လူငယ်ရေးရာ အသိပညာပေးဟောပြောပွဲကို ယမန်နေ့က အဆိုပါကျောင်းစုဝေးခန်းမ၌ ကျင်းပရာ နေပြည်တော် ပြန်ကြားရေးနှင့် ပြည်သူ့ဆက်ဆံရေးဦးစီးဌာန ညွှန်ကြားရေးမှူး ဒေါ်သင်းသင်းဇင်က အမှာစကားပြောကြားသည်။ ယင်းနောက် စာရေးဆရာကြီး ကိုရွှေအောင်သင်းက "လူငယ်နှင့် အောင်မြင်မှု" ခေါင်းစဉ်ဖြင့် အသိပညာပေးဟောပြောကာ အသိပညာဗဟုသုတမေးခွန်းများ မေးမြန်းဆွေးနွေး၍ ဆုလက်ဆောင်များ ပေးအပ်ချီးမြှင့်သည်။ ထို့နောက် နေပြည်တော် စာကြည့်တိုက်များဖောင်ဒေးရှင်းဥက္ကဋ္ဌ ဦးမောင်မောင်တာက ကျောင်းစာကြည့်တိုက်အတွက် စာအုပ်စာစောင်များလှူဒါန်းခဲ့သည်။

မျိုးသူရကျော်(ဥတ္တရ)

ဝမ်းပျက်ဝမ်းလျှောရောဂါ ကြိုတင်ကာကွယ်ရေးဆောင်ရွက်

ရန်ကုန် သြဂုတ် ၁၃

ရန်ကုန်တိုင်းဒေသကြီး လှိုင်သာယာ(အရှေ့ပိုင်း) မြို့နယ်၌ ပြင်းထန်ဝမ်းပျက်ဝမ်းလျှောရောဂါ ကြိုတင်ကာကွယ်ရေးအတွက် ယနေ့နံနက်ပိုင်းက အမှတ်(၆)ရပ်ကွက်၌ မြို့နယ်စီမံခန့်ခွဲရေးနှင့် အုပ်ချုပ်ရေးကော်မတီဥက္ကဋ္ဌ၊ မြို့နယ်ပြည်သူ့ကျန်းမာရေးဦးစီးမှူးနှင့် ကျန်းမာရေးဝန်ထမ်းများ၊ မြို့နယ်မိခင်နှင့်ကလေးစောင့်ရှောက်ရေး အသင်းအဖွဲ့ဝင်များ၊ အမျိုးသမီးရေးရာအဖွဲ့ဝင်များ၊ စည်ပင်သာယာရေးအဖွဲ့ဝင်များ၊ ကြက်ခြေနီတပ်ဖွဲ့များ၊ ရပ်ကွက်အုပ်ချုပ်ရေး မှူးနှင့် တာဝန်ရှိသူများက ရေသိုလှောင်ကန်များအား ကလိုရင်းဆေးခတ်ခြင်း၊ အဘိတ်ဆေးခတ်ခြင်းနှင့် ရေသန့်ဆေးပြားများဖြန့်ဝေခြင်း၊ ဝမ်းပျက်ဝမ်းလျှောရောဂါအကြောင်း ကျန်းမာရေးအသိပညာပေးခြင်းများကို ဆောင်ရွက်သည်။

ဟန်နီ(ပြန်/ဆက်)

ရေနံချောင်းမြို့နယ်၌ ကျောင်းစာကြည့်တိုက်များ ဖွံ့ဖြိုးတိုးတက်ရေးနှင့် စာဖတ်ရှိန်မြှင့်တင်ရေးဆောင်ရွက်

ရေနံချောင်း သြဂုတ် ၁၃

ကျောင်းစာကြည့်တိုက်များ ဖွံ့ဖြိုးတိုးတက်ရေးနှင့် စာဖတ်ရှိန်မြှင့်တင်ရေး လှုပ်ရှားမှုပြုင်ပွဲများတွင် ဆုရရှိသူများအား ဆုချီးမြှင့်ပွဲကို ယမန်နေ့က ရေနံချောင်းမြို့ အမှတ်(၂)အခြေခံပညာ အထက်တန်းကျောင်း၌ကျင်းပရာ မြို့နယ်စာကြည့်တိုက်များ ဖွံ့ဖြိုးတိုးတက်ရေးကော်မတီဥက္ကဋ္ဌ ဦးအောင်ဇင်ဦးက အမှာစကားပြောကြားသည်။

ထို့နောက် တာဝန်ရှိသူများက ဉာဏ်စွမ်းရည်ပြိုင်ပွဲများဖြစ်သည့် စာဖတ်ခြင်းနှင့် ကြီးမြတ်သောလူမျိုး၊ နည်းပညာခေတ်နှင့် စာဖတ်ရှိန်မြှင့်တင်ရေးခေါင်းစဉ်တို့ဖြင့် ကျပန်းစကားပြောပြိုင်ပွဲ (အထက်တန်းဆင့်)နှင့် စာအုပ်စာပေလူ့မိတ်ဆွေခေါင်းစဉ်ဖြင့် စာစီစာကုံးပြိုင်ပွဲ (အလယ်တန်းဆင့်)တို့တွင် ဆုရရှိသူများအား ဆုများပေးအပ်ချီးမြှင့်သည်။

ချိုမီအောင်(ပြန်/ဆက်)

မော်လမြိုင်မြို့၌ လျှပ်စစ်မီတာများ လဲလှယ်တပ်ဆင်ပေး

မော်လမြိုင် သြဂုတ် ၁၃

မွန်ပြည်နယ် မော်လမြိုင်မြို့နယ် အတွင်း ယူနစ်ပျောက်ဆုံးမှု လျော့နည်းစေရေးနှင့် မီတာဖတ်ရှုမှုများ ပိုမိုလွယ်ကူစေရန်အတွက် ယမန်နေ့က မြို့နယ်လျှပ်စစ်အင်ဂျင်နီယာရုံးမှ ကွင်းဆင်းဆောင်ရွက်ပေးလျက်ရှိရာ ယခင်က လျှောက်ထားပြီး တပ်ဆင်ရန်ကျန်ရှိနေသေးသော မီတာအသစ်များကို သက်ဆိုင်ရာရပ်ကွက်များအလိုက် စနစ်တကျ ပြန်လည်တပ်ဆင်ပေးနေခြင်း၊ ရပ်နမီတာများကို စံချိန်မီ မီတာအသစ်များ

ဖြင့် အစားထိုးလဲလှယ်ပေးခြင်း၊ လျှပ်စစ်မီးတိုင်များပေါ်တွင် မြင့်မားစွာတပ်ဆင်ထားပြီး မီတာဖတ်ရှုရန်ခက်ခဲသော မီတာများကို ဝန်ထမ်းများနှင့် ပြည်သူများ ကြည့်ရှုစစ်ဆေးရ လွယ်ကူစေရန် နေအိမ်များ၏ မျက်နှာစာနံရံသို့ ပြောင်းရွှေ့တပ်ဆင်ပေးခြင်းနှင့် လျှပ်စစ်ဓာတ်အား ဆုံးရှုံးမှုနှင့် မသမာမှု မရှိစေရန်အတွက် မြို့နယ် လျှပ်စစ်အင်ဂျင်နီယာဦးဇင်မျိုးထက်ဇော်နှင့် ဝန်ထမ်းများက ကွင်းဆင်းစစ်ဆေးကာ စနစ်တကျ တပ်ဆင်လဲလှယ်ကြပ်မတ် ဆောင်ရွက်ခဲ့ကြောင်း သိရသည်။

ရွှေမြိုင်သူ(ပြန်/ဆက်)

ဒဂုံမြို့သစ်(မြောက်ပိုင်း)မြို့နယ်၌ အာဟာရဖွံ့ဖြိုးရေးရက်သတ္တပတ်အခမ်းအနားကျင်းပ

ရန်ကုန် သြဂုတ် ၁၃

ဒဂုံမြို့သစ် (မြောက်ပိုင်း)မြို့နယ်၌ မြို့နယ်မိခင်နှင့် ကလေးစောင့်ရှောက်ရေးအသင်းနှင့် မြို့နယ်ပြည်သူ့ကျန်းမာရေးဦးစီးဌာနတို့ ပူးပေါင်း၍ အာဟာရရက်သတ္တပတ် ဖွံ့ဖြိုးရေးလှုပ်ရှားမှု အခမ်းအနားကို ယမန်နေ့က မြို့နယ်ပြည်သူ့ဆေးရုံခန်းမ၌ ကျင်းပရာ ခရိုင်၊ မြို့နယ်မိခင်နှင့် ကလေးစောင့်ရှောက်မှုကြီးကြပ်ရေးအဖွဲ့ဥက္ကဋ္ဌနှင့် အဖွဲ့ဝင်များက အာဟာရဖွံ့ဖြိုးရေး ရက်သတ္တပတ် (ပထမပတ်) လှုပ်ရှားမှု မိခင်နို့စနစ်တကျ တိုက်ကျွေးရေး အသိပညာပေး

ဟောပြောပွဲပြုလုပ်ရာ ခရိုင်မိခင်နှင့် ကလေးစောင့်ရှောက်ရေး အသင်းဥက္ကဋ္ဌ ဒေါ်ယဉ်မင်းသူက အမှာစကားပြောကြားပြီး မြို့နယ် ပြည်သူ့ကျန်းမာရေးဦးစီးမှူး ဒေါက်တာတင်မူမြင့်က အသိပညာပေး ဟောပြောသည်။

ထို့နောက် ကလေးများအား ဗီတာမင်အေနှင့် သန်ချဆေးများ တိုက်ကျွေးခြင်း၊ အရပ်တိုင်းခြင်း၊ ပေါင်ချိန်ခြင်းနှင့် ကိုယ်ဝန်ဆောင်မိခင်များ၊ နို့တိုက်မိခင် ၂၀ တို့အား ဗီတာမင်ဘီ(B1)၊ ဌက်ပျောသီးနှင့် ကြက်ဥများ ထောက်ပံ့ပေးအပ်ခဲ့ကြောင်း သိရသည်။

မြင့်မြင့်ရီ

ပခုက္ကူမြို့၌ ယာဉ်စည်းကမ်း လမ်းစည်းကမ်း အသိပညာပေးဟောပြော

ပခုက္ကူ သြဂုတ် ၁၃

မကွေးတိုင်းဒေသကြီး ပခုက္ကူမြို့ အမှတ်(၁) အခြေခံပညာအထက်တန်းကျောင်း၌ ယမန်နေ့က ယာဉ်စည်းကမ်း လမ်းစည်းကမ်း ဆိုင်ရာ အသိပညာပေးဟောပြောပွဲကျင်းပရာ ကျောင်းအုပ်ကြီး ဒေါ်မေဇင်လှိုင်က ဟောပြောပွဲ ရည်ရွယ်ချက်များနှင့် ခရိုင်ကုန်းလမ်းပို့ဆောင်ရေးညွှန်ကြားမှူဦးစီးဌာန ဦးစီးမှူး ဦးညွန့်ဦးက

ဌာန၏ရည်မှန်းချက်နှင့် လုပ်ငန်းတာဝန်များ၊ နှစ်အလိုက်ထုတ်ပြန်ထားသော မော်တော်ယာဉ်ဥပဒေ၊ နည်းဥပဒေများ၊ ၂၀၂၂ ခုနှစ် မော်တော်ယာဉ်စီမံခန့်ခွဲမှု နည်းဥပဒေများ၊ စစ်ဆေးမှု(၃) ဦးဌေးဝင်းက မော်တော်ယာဉ်၊ မော်တော်ဆိုင်ကယ် မောင်းနှင်သူများနှင့် စက်ဘီးစီးနင်းသူများ လိုက်နာရမည့် ယာဉ်စည်းကမ်း၊ လမ်းစည်းကမ်းဆိုင်ရာ ဥပဒေများကို အသိပညာပေးဟောပြောပြီး ယာဉ်မတော်တဆဖြစ်ပွားမှု လျှော့ချနိုင်စေရေး လိုက်နာဆောင်ရွက်ရမည့် Quick Win(၅)ချက်အား ဉာဏ်စမ်းပဟေဠိ မေးမြန်းခြင်းများ ဆောင်ရွက်၍ ဂုဏ်ပြုဆုများ ပေးအပ်ချီးမြှင့်ခဲ့ကြောင်း သိရသည်။

ဘာမီသာ(ပခုက္ကူ)

ငပုတောမြို့နယ်၌ မိုးရာသီကာလ ရေကြီးရေလျှံမှုများ မဖြစ်ပေါ်စေရေး ရေနုတ်မြောင်းများ တူးဖော်ရှင်းလင်း

ငပုတော သြဂုတ် ၁၃

ဧရာဝတီတိုင်းဒေသကြီး ငပုတောမြို့နယ်၌ မိုးတွင်းကာလ ရေကြီးရေလျှံမှုများ မဖြစ်ပေါ်စေရေးအတွက် ယမန်နေ့မှစတင်၍ မဂ္ဂင်လမ်းဘေးရှိ ပင်မရေမြောင်းအား ရေစီးရေလာကောင်းမွန်စေရန် မြို့နယ်စီမံခန့်ခွဲရေးနှင့် အုပ်ချုပ်ရေးကော်မတီဥက္ကဋ္ဌ၏ ကြီးကြပ်မှုဖြင့် မြို့နယ်စည်ပင်သာယာရေးအဖွဲ့ အမှူဆောင်အရာရှိ ဒေါ်နီလာဦးက ဦးဆောင်၍ မြို့နယ်စည်ပင်သာယာရေးအဖွဲ့မှ ဝန်ထမ်းများက ပင်မရေမြောင်းအား ရေစီးရေလာကောင်းမွန်စေရေး မြောင်းများတူးဖော်ခြင်း၊ မြောင်းဘေးနှင့် မြောင်းအတွင်းရှိ ချုံနွယ်ပိတ်ပေါင်းများ ခုတ်ထွင်ရှင်းလင်းခြင်းကို ဆောင်ရွက်လျက်ရှိကြောင်း သိရသည်။

အောင်သူ(ပြန်/ဆက်)

မော်လမြိုင်ကျွန်းမြို့နယ်၌ မိုးစပါးမြေသြဇာ စုပေါင်းကြဲပက်ပွဲ ပြုလုပ်

မော်လမြိုင်ကျွန်း သြဂုတ် ၁၃

ဧရာဝတီတိုင်းဒေသကြီး မော်လမြိုင်ကျွန်းမြို့နယ် မရဲ့အုန်းပင်စု

ကျေးရွာ၌ မိုးစပါးပန်းတိုင်အထွက်နှုန်းရရှိရေးအတွက် ၂၀၂၆–၂၀၂၇ မိုးစပါးဧက ၁၀၀ တင်း ၁၀၀ အမှတ် (၁၁၈၅/ခ)၌ ပြုလုပ်ရာ ခရိုင်၊ မြို့နယ်စီမံခန့်ခွဲရေးနှင့် အုပ်ချုပ်ရေးကော်မတီဥက္ကဋ္ဌများ၊ ခရိုင်၊မြို့နယ်စိုက်ပျိုးရေးဦးစီးမှူးများနှင့် တာဝန်ရှိသူများ တက်ရောက်ကြသည်။

ဦးစွာ မြို့နယ်စိုက်ပျိုးရေးဦးစီးမှူး ဒေါ်ဟေမာန်ကျော်ဝင်းက စံပြကွက် မြေသြဇာစုပေါင်းကြဲပက်ပွဲကို တောင်သူ ဦးတင်အောင်သန်း၏ လယ်မြေ ကွင်းအမှတ် (၁၁၈၅/ခ)၌ ပြုလုပ်ရာ ခရိုင်၊ မြို့နယ်စီမံခန့်ခွဲရေးနှင့် အုပ်ချုပ်ရေးကော်မတီဥက္ကဋ္ဌများ၊ ခရိုင်၊မြို့နယ်စိုက်ပျိုးရေးဦးစီးမှူးများနှင့် တာဝန်ရှိသူများ တက်ရောက်ကြသည်။

ဦးစွာ မြို့နယ်စိုက်ပျိုးရေးဦးစီးမှူး ဒေါ်ဟေမာန်ကျော်ဝင်းက သီးနှံအထွက်နှုန်း မထိခိုက်စေဘဲ ဓာတ်မြေသြဇာ လျှော့ချသုံးစွဲနည်းများကို ရှင်းလင်းပြီး တာဝန်ရှိသူများက မိုးစပါးစိုက်ခင်းအတွင်း ပုလဲဓာတ်မြေသြဇာနှင့် သဘာဝမြေသြဇာများ စုပေါင်းကြဲပက်ဆောင်ရွက်နေမှုကို ကြည့်ရှုအားပေးပြီး စိုက်ပျိုးထုတ်လုပ်မှု တိုးတက်မြင့်မားရေးနှင့် ပန်းတိုင်အထွက်နှုန်း ရရှိစေရေးအတွက် လိုအပ်သည်များကို ပေါင်းစပ်ညှိနှိုင်း ဆောင်ရွက်ပေးခဲ့ကြောင်း သိရသည်။**ရဲကိုမောင်(ပြန်/ဆက်)**

ကျောက်ကြီးမြို့နယ်၌ ကျောင်းကျန်းမာရေးလှုပ်ရှားမှု ဆောင်ရွက်

ကျောက်ကြီး သြဂုတ် ၁၃

ပဲခူးတိုင်းဒေသကြီး ကျောက်ကြီးမြို့နယ် အခြေခံပညာအထက်တန်းကျောင်း သပြေဆောင်ခန်းမ၌ ယမန်နေ့က အာဟာရဖွံ့ဖြိုးရေး ရက်သတ္တပတ်ဟောပြောပွဲနှင့် ကျောင်းကျန်းမာရေးလှုပ်ရှားမှုများ ဆောင်ရွက်ရာ မြို့နယ်စီမံခန့်ခွဲရေးနှင့် အုပ်ချုပ်ရေးကော်မတီ ခေတ္တဥက္ကဋ္ဌမြို့နယ်ရဲတပ်ဖွဲ့မှူး ရဲမှူး အောင်မျိုးထွန်းက အမှာစကားပြောကြားပြီး မြို့နယ်ပြည်သူ့ကျန်းမာရေးဌာနမှူး ဒေါက်တာမျိုးကျော်အောင်ကကျန်းမာရေးဆိုင်ရာ အကြောင်းအရာများကို ရှင်းလင်းဟောပြောသည်။

ထို့နောက် မြို့နယ်ကျန်းမာရေးဦးစီးဌာန လက်ထောက်ကျန်းမာရေးမှူး ဦးမာမတ်တူဖိုလ်က အာဟာရအုပ်စုသုံးမျိုးအကြောင်း လက်တွေ့

သရုပ်ပြရှင်းလင်းပြီး အခြေခံပညာအထက်တန်းကျောင်း KG တန်းကျောင်းသား ကျောင်းသူ စုစုပေါင်း ၆၉ ဦးအား ကျောင်းတွင်း အာဟာရကျွေးမွေးခြင်း ဆောင်ရွက်ခဲ့ကြောင်း သိရသည်။ **မြို့နယ်(ပြန်/ဆက်)**

မိုးနဲမြို့နယ်၌ ဒေသဖွံ့ဖြိုးတိုးတက်ရေးလုပ်ငန်းများဆောင်ရွက်

မိုးနဲ သြဂုတ် ၁၃

ရှမ်းပြည်နယ်(တောင်ပိုင်း) မိုးနဲမြို့နယ်၌ ဒေသဖွံ့ဖြိုးတိုးတက်ရေးလုပ်ငန်းများ ကွင်းဆင်းဆောင်ရွက်ခြင်းကို ယမန်နေ့က ပေါ့မိုင်း

ရပ်ကွက် ချမ်းသာကြီးဘုန်းတော်ကြီးကျောင်း၌ ဆောင်ရွက်ရာ မြို့နယ်စီမံခန့်ခွဲရေးနှင့် အုပ်ချုပ်ရေးကော်မတီဥက္ကဋ္ဌ ဦးဝင်းမြင့်နှင့် အဖွဲ့ဝင်များ၊ မြို့နယ်အဆင့် ဌာနဆိုင်ရာတာဝန်ရှိသူများက မြို့နယ်လုံခြုံရေး၊ တရားဥဒေစီးမိုးရေး၊ အွန်လိုင်းငွေကြေးလိမ်လည်မှုနှင့် စပ်လျဉ်း၍ သိသင့်သိထိုက်သောအချက်များ၊ ပညာရေး၊ မြို့နယ်စိမ်းလန်းသာယာစိုပြည်ရေး၊ သစ်ပင်စိုက်ပျိုးခြင်းမှရရှိမည့် အကျိုးကျေးဇူးများ၊ စိုက်ပျိုးရေးဆိုင်ရာ အလေ့အကျင့်ကောင်းများ၊ မြေယာပိုင်ဆိုင်မှုဆိုင်ရာ ဥပဒေများ၊ မွေးမြူရေးဆိုင်ရာ ကာကွယ်ထိန်းချုပ်ကုသမှုများ၊ စက်မှု၊ စိုက်ပျိုး၊ မွေးမြူရေးကျောင်းများ ဖွင့်လှစ်ထားရှိမှု စသည်တို့ကို သက်ဆိုင်ရာဌာနတာဝန်ခံများက ရှင်းလင်းပြောကြားပြီး တက်ရောက်လာကြသူများက သိရှိလိုသည်များကို မေးမြန်းရာ ဌာနဆိုင်ရာတာဝန်ရှိသူများက ပြန်လည်ရှင်းလင်းခဲ့ကြသည်။

မျိုးညွှန့်ရွှေ(မိုးနဲ)

စားအုန်းဆီအခြေခံလက်ကား ရည်ညွှန်းဈေးနှုန်း တစ်ပိသာ ငွေကျပ် ၇၂၀၂ ဖြစ်ကြောင်း ထုတ်ပြန်ကြေညာ

နေပြည်တော် သြဂုတ် ၁၃

စားသုံးသူပြည်သူများ စားသုံးဆီဝယ်ယူစားသုံးရာတွင် ဘေးအန္တရာယ်ကင်းရှင်းပြီး သင့်တင့်သောဈေးနှုန်းဖြင့် ဝယ်ယူစားသုံးနိုင်စေရန်နှင့် ပြည်တွင်းလိုအပ်ချက်များကို ဖြည့်ဆည်းပေးနိုင်ရန် စီးပွားရေးနှင့် ကူးသန်းရောင်းဝယ်ရေးဝန်ကြီးဌာန၊ စားသုံးဆီတင်သွင်းသိုလှောင်ဖြန့်ဖြူးခြင်းလုပ်ငန်း ကြီးကြပ်ရေးကော်မတီက ဆောင်ရွက်ပေးလျက်ရှိကြောင်း သိရသည်။

စားအုန်းဆီကို ပြည်ပမှဝယ်ယူတင်သွင်းရာတွင် စားအုန်းဆီတင်ပို့သည့်နိုင်ငံများ၏ ဈေးနှုန်းအတက်အကျပေါ်မူတည်၍ ပြည်တွင်း၌ ဖြစ်သင့်ဖြစ်ထိုက်သည့် ဈေးနှုန်းများ ဖြစ်ပေါ်စေရေးကို ထိန်းကျောင်းဆောင်ရွက်လျက်ရှိသည်။

ပြည်ပမှစားအုန်းဆီထုတ်လုပ်တင်ပို့သည့်နိုင်ငံများတွင် ဈေးကွက်နှင့် ဈေးနှုန်းဖြစ်ပေါ်မှုများအရ သြဂုတ် ၁၄ ရက်မှ ၂၀ ရက်အထိ ရန်ကုန်အထိုင်ဈေး အခြေခံလက်ကားရည်ညွှန်းဈေးနှုန်းမှာ စားအုန်းဆီတစ်ပိသာလျှင် ငွေကျပ် ၇၂၀၂ ဖြစ်ကြောင်း စားသုံးဆီတင်သွင်းသိုလှောင်ဖြန့်ဖြူးခြင်းလုပ်ငန်းကြီးကြပ်ရေးကော်မတီက အသိပေးထုတ်ပြန်ကြေညာထားကြောင်း သိရသည်။

စားအုန်းဆီအခြေခံလက်ကားရည်ညွှန်းဈေးနှုန်းကို အပတ်စဉ်သောကြာနေ့တိုင်း ထုတ်ပြန်ကြေညာလျက်ရှိပြီး စားသုံးသူပြည်သူများ အနေဖြင့် စားသုံးသူရေးရာဦးစီးဌာန၏ Website: www.doca.gov.mm၊Facebook Pageနှင့် မြန်မာနိုင်ငံ ဆီကုန်သည်နှင့်ဆီလုပ်ငန်းရှင်များအသင်း၏ Facebook Page တို့တွင် ဝင်ရောက်ကြည့်ရှုလေ့လာနိုင်ကြောင်း သိရှိရသည်။

သတင်းစဉ်

အားကောင်းသော လေဖိအားနည်းရပ်ဝန်း၏အရှိန်ကြောင့် နေရာကွက်၍ မိုးကြီးနိုင်

နေပြည်တော် သြဂုတ် ၁၃

ယနေ့နံနက် ၆ နာရီခွဲ တိုင်းထွာချက်များအရ ကပွလီပင်လယ်ပြင်နှင့် ဘင်္ဂလားပင်လယ်အော်တို့တွင် မုတ်သုံလေအားကောင်းနေခြင်းကြောင့် လည်းကောင်း၊ ဘင်္ဂလားပင်လယ်အော်မြောက်ပိုင်းနှင့် အိန္ဒိယနိုင်ငံ အနောက် ဘင်္ဂလားပြည်နယ်- ဘင်္ဂလားဒေ့ရှ်နိုင်ငံကမ်းခြေတို့တွင် ဖြစ်ပေါ်နေသော အားကောင်းသော လေဖိအားနည်းရပ်ဝန်း၏ အရှိန်ကြောင့် လည်းကောင်း၊ မိုးတိမ်တောင်များဖြစ်ထွန်းမှုအားကောင်းနေခြင်းကြောင့် လည်းကောင်း ယနေ့နံနက်မှ သြဂုတ် ၁၆ ရက်အတွင်း နေပြည်တော်၊ ရန်ကုန်တိုင်းဒေသကြီး၊ မန္တလေးတိုင်းဒေသကြီး၊ ပဲခူးတိုင်းဒေသကြီး၊ မကွေးတိုင်းဒေသကြီး၊ စစ်ကိုင်းတိုင်းဒေသကြီး၊ ဧရာဝတီတိုင်းဒေသကြီး၊ တနင်္သာရီတိုင်းဒေသကြီး၊ ကချင်ပြည်နယ်၊ ကယားပြည်နယ်၊ ကရင်ပြည်နယ်၊ ချင်းပြည်နယ်၊ မွန်ပြည်နယ်၊ ရခိုင်ပြည်နယ်နှင့် ရှမ်းပြည်နယ်တို့တွင် နေရာစပ်စပ်မှ နေရာအနှံ့အပြား မိုးထစ်ချုန်းရွာပြီး ရန်ကုန်တိုင်းဒေသကြီး၊ ပဲခူးတိုင်းဒေသကြီး၊ စစ်ကိုင်းတိုင်းဒေသကြီးအထက်ပိုင်း၊ ဧရာဝတီတိုင်းဒေသကြီး၊ တနင်္သာရီတိုင်းဒေသကြီး၊ ကချင်ပြည်နယ်၊ ကရင်ပြည်နယ်၊ မွန်ပြည်နယ်နှင့် ရခိုင်ပြည်နယ်တို့တွင် နေရာကွက်၍ မိုးကြီးနိုင်သည်။

မြန်မာ့ကမ်းရိုးတန်းတစ်လျှောက်နှင့် ကမ်းလွန်ပင်လယ်ပြင်တို့တွင် ရံဖန်ရံခါ မိုးသက်လေပြင်းများကျရောက်ပြီး လှိုင်းကြီးမည်။ မိုးသက်လေပြင်းကျစဉ် ရေပြင်/မြေပြင်လေသည် တစ်နာရီလျှင် ၃၅ မိုင်အထိ တိုက်ခတ်နိုင်သည်။ လှိုင်းအမြင့်မှာ မြန်မာ့ကမ်းရိုးတန်းတစ်လျှောက်နှင့် ကမ်းလွန်ပင်လယ်ပြင်တို့တွင် ၁၀ ပေမှ ၁၂ ပေခန့် ရှိနိုင်သည်။

သို့ဖြစ်ပါ၍ ကပွလီပင်လယ်ပြင်နှင့် ဘင်္ဂလားပင်လယ်အော်တို့တွင် မုတ်သုံလေအားကောင်းနေခြင်းကြောင့် လည်းကောင်း၊ ဘင်္ဂလားပင်လယ်အော်မြောက်ပိုင်းနှင့် အိန္ဒိယနိုင်ငံ၊ အနောက်ဘင်္ဂလားပြည်နယ်- ဘင်္ဂလားဒေ့ရှ်နိုင်ငံကမ်းခြေတို့တွင် ဖြစ်ပေါ်နေသော အားကောင်းသော လေဖိအားနည်းရပ်ဝန်း၏ အရှိန်ကြောင့်လည်းကောင်း၊ မိုးတိမ်တောင်များဖြစ်ထွန်းမှု အားကောင်းနေခြင်းကြောင့်လည်းကောင်း မိုးသည်းထန်စွာ ရွာသွန်းခြင်းနှင့်အတူ လေပြင်းတိုက်ခတ်ခြင်း၊ ရုတ်တရက်ရေကြီးခြင်းနှင့် မြေပြိုခြင်းစသည့် သဘာဝဘေးအန္တရာယ်များ ဖြစ်ပေါ်နိုင်ပါသဖြင့် ကုန်းမြင့်ဒေသအနီးတွင် နေထိုင်ကြသူများအနေဖြင့် မြေပြိုမှုအန္တရာယ်နှင့် မြစ်ငယ်၊ ချောင်းငယ်များအနီးတွင် နေထိုင်ကြသူများအနေဖြင့် ရေကြီး၊ ရေလျှံမှုများကို ကြိုတင်သတိပြုနိုင်ပါရန်နှင့် ပြည်တွင်းလေကြောင်းပျံသန်းရေး၊ မြန်မာ့ကမ်းရိုးတန်းတစ်လျှောက်နှင့် ကမ်းလွန်ပင်လယ်ပြင်တို့ရှိ ကမ်းနီး၊ ကမ်းဝေးငါးဖမ်းရေယာဉ်များ၊ သင်္ဘောများအနေဖြင့်လည်း ကြိုတင်သတိပြုနိုင်ပါရန် အသိပေးနှိုးဆော်ထားသည်။

မိုး/ဧလ

■ အင်တာနက်ပေါ်တွင် သတင်းတု၊ သတင်းမှားများ လွှင့်တင်ခြင်း၊ မြန်မာ့ရိုးရာယဉ်ကျေးမှုနှင့် ကိုက်ညီမှုမရှိသည့် မဖွယ်မရာမှတ်တမ်းပုံများ၊ ဗီဒီယိုများအား ဖြန့်ဝေခြင်း၊ အခကြေးငွေဖြင့် ရောင်းချခြင်းများသည် တည်ဆဲဥပဒေများအရ အရေးယူခံရနိုင်ပါသည်။

■ အွန်လိုင်းလောင်းကစားကြော်ငြာများ လက်ခံကြော်ငြာပေးခြင်းသည် တည်ဆဲဥပဒေများအရ အရေးယူခံရနိုင်ပါသည်။

ယာဉ်မှတ်ပုံတင်စာအုပ် မိတ္တူလျှောက်ထားခြင်း

ယာဉ်အမှတ် 4W/44731, Jialing Dream JL90 ယာဉ်လက်ဝယ်ရှိသူ ဒေါ်အေးမြတ်နီလာမောင် ၉/ခစစ (နိုင်)၀၃၆၅၂၆ က (ကမ-၃)ဟောက်ဆုံး၍ မိတ္တူထုတ်ပေးရန် လျှောက်ထားလာပါသည်။ ကန့်ကွက်လိုပါက ခိုင်လုံသော အထောက်အထားများဖြင့် ကြော်ငြာသည့်ရက်မှ ရက် ၃၀ အတွင်း အောက်ဖော်ပြပါရုံးသို့ လူကိုယ်တိုင် လာရောက်ကန့်ကွက်နိုင်ပါသည်။

ကညန၊ ခရိုင်ရုံး (မန္တလေးမြောက်ပိုင်း) မန္တလေးမြို့

ဖခင်အမည်မှန်

မော်လမြိုင်မြို့၊ အမှတ်(၇) အထက G-12 မှ မဇူလိုင်မိုး၏ ဖခင်အမည်မှန်မှာ ဦးဒိုလီရာမ် ၁၀/မလမ(နိုင်)၃၁၃၆၉၅ ဖြစ်ပါကြောင်း။

ဦးဒိုလီရာမ်

မွေးသက္ကရာဇ်အမှန်

ရန်ကုန်တိုင်းဒေသကြီး၊ သင်္ဃန်းကျွန်းမြို့နယ်၊ အထက(သုဝဏ္ဏ) စက်စိုက်မွေးကျောင်း Grade-4မှ ဦးအောင်မိုး၏သမီး မသွန်းသုသု သာ၏ မွေးသက္ကရာဇ်အမှန်မှာ (၂၁-၃-၂၀၁၄)ဖြစ်ပါကြောင်း။

အလိမ္မာ စာမှာရှိ

ကန့်ကွက်နိုင်ပါကြောင်းနှင့် အများသိစေရန် အသိပေးကြေညာခြင်း

ပခုက္ကူမြို့၊ အမှတ်(၄)ရပ်ကွက်၊ ကွင်း/အကွက်အမှတ်နှင့်အမည်(၂-က/မကျီးတန်းအရှေ့ကွင်း)၊ ဦးပိုင်အမှတ်(၄၉၀)။ မြေဧရိယာ(၀.၀၅၅)ဧကရှိ မြေကွက်သည် အခွန်စည်းကြပ်သူ အမည်ပေါက်မရှိသောမြေကွက် ဖြစ်ပါသည်။ အဆိုပါ မြေကွက်၏ မူလပိုင်ရှင်ဖြစ်သူ ဒေါ်ယဉ်မိုးကျော် ၈/ဆမန(နိုင်)၀၂၅၈၂၁ ဒေါ်ဆွေဆွေခိုင် ၈/ပခက(နိုင်)၂၀၃၅၀၈ ဒေါ်ပမသွေ ၈/ပခက(နိုင်)၁၆၃၅၈၃ ဒေါ်ကေစန္ဒီမိုး ၈/ပခက(နိုင်)၂၅၈၇၀၀တို့ထံမှ ကျွန်မ ဒေါ်လဲ့လဲ့ထွန်း ၈/ပခက(နိုင်)၀၀၁၀၀၆ သည် (၁၉-၇-၂၀၂၆)ရက်၌ အသိသက်သေများ ရှေ့မှောက်တွင် နှစ်ဦးသဘောတူ အိမ်ပိုင်းခြေအရောင်း အဝယ်ကတိစာချုပ်ဖြင့် ဝယ်ယူပိုင်ဆိုင်ခဲ့ပြီး စဉ်ဆက်မပြတ် လက်ရှိနေထိုင် အကျိုးခံစားလျက်ရှိသည်မှာ ယနေ့အချိန်ထိဖြစ်ပါသည်။ ယင်းမြေကွက်အား ကျွန်မ၏မိတ်ဆွေ ဒေါ်လဲ့လဲ့ထွန်း ၈/ပခက(နိုင်)၀၀၁၀၀၆အမည်ဖြင့် မြေငှားဂရန်အသစ်ရရှိရေး လျှောက်ထားမည်ဖြစ်ပါသဖြင့် မူလပိုင်ရှင်ဖြစ်သူ ဒေါ်ယဉ်မိုးကျော်၊ ဒေါ်ဆွေဆွေခိုင်၊ ဒေါ်ပမသွေနှင့် ဒေါ်ကေစန္ဒီမိုးတို့အမည်ဖြင့်ရရှိထားသည့် မြေကွက်/အဆောက်အအုံ/စာရွက်စာတမ်းအထောက်အထားများနှင့် စပ်လျဉ်းပြီး အမွေနှင့် သက်ဆိုင်သည့်မည်သည့်ပုဂ္ဂိုလ်မဆို ခိုင်လုံသော တရားဝင်စာရွက်စာတမ်းအထောက်အထားမူရင်းများဖြင့် မည်သူမဆိုကန့်ကွက်လိုသူများ ရှိပါက ယခုကြော်ငြာစာပါသည့်ရက်မှစ၍ ရက်ပေါင်း (၁၅) ရက်အတွင်း သက်ဆိုင်ရာခရိုင်/မြို့နယ်အထွေထွေအုပ်ချုပ်ရေးဦးစီးဌာနနှင့် မြို့နယ်မြေစာရင်းဦးစီးဌာနတို့၌ တရားဝင်စာဖြင့် လာရောက်ကန့်ကွက်နိုင်ပါကြောင်းနှင့် သတ်မှတ်ရက်ကျော်လွန်သည်အထိ လာရောက်ကန့်ကွက်ခြင်းများမရှိပါက ပခုက္ကူမြို့၊ အမှတ်(၄) ရပ်ကွက်၊ သမာစာရလမ်းနေ ဒေါ်လဲ့လဲ့ထွန်း ၈/ပခက(နိုင်)၀၀၁၀၀၆ အမည်ဖြင့် မြေယာဥပဒေ၊ လုပ်ထုံး လုပ်နည်း၊ ညွှန်ကြားချက်များနှင့်အညီ မြေငှားဂရန်အသစ်ရရှိရေး ဆက်လက်လျှောက်ထားဆောင်ရွက်သွားမည်ဖြစ်ပါကြောင်း အများသိစေရန် ကြေညာအပ်ပါသည်။

ဒေါ်လဲ့လဲ့ထွန်း၏ လွှဲအပ်ညွှန်ကြားချက်အရ-
ဒေါ်အိသိမ့်ကျော် (LL.B)
တရားလွှတ်တော်ရှေ့နေ(စဉ်-၁၄၆၂၉) (၁၄-၆-၂၀၁၈)
ရွှေကံသာရပ်၊ အမှတ် (၃)ရပ်ကွက်၊ ပခုက္ကူမြို့

ကန့်ကွက်နိုင်ကြောင်း ကြေညာခြင်း

ပြင်ဦးလွင်မြို့ ရပ်ကွက်ကြီး(၆)၊ ကွင်းအမှတ်/အမည်(RA-III)၊ ကွက်ပြင်(၃)၊ ဦးပိုင်အမှတ်(၁၃၆-က)၊ မြေဧရိယာ(၀.၀ ၅)ဧကအား မြေငှားဂရန်မူကြမ်းတွဲအမှတ်(၁၅၉/၁၉၉၈-၁၉၉၉) အရဦးစီးဝင်း အမည်ပေါက်ပိုင်ဆိုင်ခဲ့ရာ အမည်ပေါက် ကွယ်လွန်၍ အမွေဆက်ခံပိုင်ဆိုင်ကြောင်း ကြေညာစာချုပ်အမှတ်(၀၀၆/၂၀ ၅)အရ ဦးရဲရင့်သူမှ အမွေဆက်ခံပိုင်ဆိုင်ထားပါသည်။ ဦးရဲရင့်သူထံမှ ကျွန်ုပ် ဒေါ်ချယ်ရီဗိုလ်က အရောင်းအဝယ်မှတ်ပုံတင်စာချုပ်အမှတ်(၁၁၅/၂၀ ၅)အရ ဝယ်ယူခဲ့ပြီးအဆိုပါမြေအား ဒေါ်ချယ်ရီဗိုလ်အမည်ဖြင့်မြေငှားဂရန်အမည်ပြောင်း လျှောက်ထားလာရာ ကန့်ကွက်လိုသူမည်သူမဆို ပိုင်ဆိုင်မှု အထောက်အထားမူရင်းများနှင့်တကွ ဤကြော်ငြာပါသည့်ရက်မှ (၁၄) ရက်အတွင်း လာရောက်ကန့်ကွက်နိုင်ပါကြောင်းနှင့် သတ်မှတ်ကာလအတွင်း ကန့်ကွက်မှုမရှိပါက ဌာန၏လုပ်ထုံးလုပ်နည်းများနှင့်အညီ ဆက်လက်ဆောင်ရွက်ပေးသွားမည်ဖြစ်ကြောင်း အသိပေးကြေညာလိုက်သည်။ **ခရိုင်/မြို့နယ်အထွေထွေအုပ်ချုပ်ရေးဦးစီးဌာန၊ ပြင်ဦးလွင်မြို့**

ကန့်ကွက်နိုင်ပါကြောင်း

ရန်ကုန်တိုင်းဒေသကြီး၊ ဒဂုံမြို့သစ်(ဆိပ်ကမ်း)မြို့နယ်၊ မြေတိုင်းရပ်ကွက်အမှတ် (၁၅၁)၊ မြေကွက်အမှတ် (၁၀၁၆)၊ အကျယ်အဝန်း (၄၀၀ × ၆၀၀)ရှိ ဒေါ်ခိုင်ဝင်းသူ (၈/မလန (နိုင်) ၀၅၆၄၁၃) အမည်ပေါက် နှစ်(၆၀)ဂရန်မြေကွက်နှင့် ယင်းမြေကွက်ပေါ်ရှိ အကျိုးခံစားခွင့်အရပ်ရပ်အားလုံးတို့ကို ရောင်းချပိုင်ခွင့်ရှိသူ ဦးမျိုးအောင် (၁၂/ဒဂတ (နိုင်) ၀၃၀၇၂၂)ထံမှ ကျွန်တော် ဦးခင်မောင်ထွေး (၉/မရတ (နိုင်) ၀၀၀၀၃၀)က ဝယ်ယူရန် အတွက်စရန်ငွေ ပေးချေထားပြီးဖြစ်ပါသည်။ အရောင်းအဝယ် အားကန့်ကွက်လိုပါက ကျွန်တော်ထံသို့ စာရွက်စာတမ်းအထောက်အထားမူရင်းများဖြင့် ယနေ့မှစ၍ (၇)ရက်အတွင်း လာရောက်ကန့်ကွက်နိုင်ပါသည်။ ထိုရက်ကျော်လွန်ပါက အရောင်းအဝယ်ကိစ္စကို ဥပဒေနှင့်အညီ ဆက်လက်ဆောင်ရွက်သွားမည်ဖြစ်ကြောင်း အများသိစေရန်ကြေညာအပ်ပါသည်။

ဦးခင်မောင်ထွေး (၉/မရတ (နိုင်) ၀၀၀၀၃၀)
၀၉- ၂၀၂ ၂၂၂၅

ကန့်ကွက်နိုင်ကြောင်း

ရန်ကုန်တိုင်းဒေသကြီး၊ ဒဂုံမြို့သစ်(ဆိပ်ကမ်း)မြို့နယ်၊ မြေတိုင်းရပ်ကွက်အမှတ် (၁၅၁)၊ မြေကွက်အမှတ် (၁၀၁၆)၊ အကျယ်အဝန်း (၄၀၀ × ၆၀၀)ရှိ ဒေါ်ခိုင်ဝင်းသူ (၈/မလန (နိုင်) ၀၅၆၄၁၃) အမည်ပေါက် နှစ်(၆၀)ဂရန်မြေကွက်နှင့် ယင်းမြေကွက်ပေါ်ရှိ အကျိုးခံစားခွင့်အရပ်ရပ်အားလုံးတို့ကို ရောင်းချပိုင်ခွင့်ရှိသူ ဦးမျိုးအောင် (၁၂/ဒဂတ (နိုင်) ၀၃၀၇၂၂)ထံမှ ကျွန်တော် ဦးခင်မောင်ထွေး (၉/မရတ (နိုင်) ၀၀၀၀၃၀)က ဝယ်ယူရန် အတွက်စရန်ငွေ ပေးချေထားပြီးဖြစ်ပါသည်။ အရောင်းအဝယ် အားကန့်ကွက်လိုပါက ကျွန်တော်ထံသို့ စာရွက်စာတမ်းအထောက်အထားမူရင်းများဖြင့် ယနေ့မှစ၍ (၇)ရက်အတွင်း လာရောက်ကန့်ကွက်နိုင်ပါသည်။ ထိုရက်ကျော်လွန်ပါက အရောင်းအဝယ်ကိစ္စကို ဥပဒေနှင့်အညီ ဆက်လက်ဆောင်ရွက်သွားမည်ဖြစ်ကြောင်း အများသိစေရန်ကြေညာအပ်ပါသည်။

ဦးခင်မောင်ထွေး (၉/မရတ (နိုင်) ၀၀၀၀၃၀)
၀၉- ၂၀၂ ၂၂၂၅

ကန့်ကွက်နိုင်ကြောင်း ကြေညာခြင်း

ပြင်ဦးလွင်မြို့ ရပ်ကွက်ကြီး(၆)၊ ကွင်းအမှတ်/အမည်(RA-III)၊ ကွက်ပြင်(၃)၊ ဦးပိုင်အမှတ်(၁၃၆-က)၊ မြေဧရိယာ(၀.၀ ၅)ဧကအား မြေငှားဂရန်မူကြမ်းတွဲအမှတ်(၁၅၉/၁၉၉၈-၁၉၉၉) အရဦးစီးဝင်း အမည်ပေါက်ပိုင်ဆိုင်ခဲ့ရာ အမည်ပေါက် ကွယ်လွန်၍ အမွေဆက်ခံပိုင်ဆိုင်ကြောင်း ကြေညာစာချုပ်အမှတ်(၀၀၆/၂၀ ၅)အရ ဦးရဲရင့်သူမှ အမွေဆက်ခံပိုင်ဆိုင်ထားပါသည်။ ဦးရဲရင့်သူထံမှ ကျွန်ုပ် ဒေါ်ချယ်ရီဗိုလ်က အရောင်းအဝယ်မှတ်ပုံတင်စာချုပ်အမှတ်(၁၁၅/၂၀ ၅)အရ ဝယ်ယူခဲ့ပြီးအဆိုပါမြေအား ဒေါ်ချယ်ရီဗိုလ်အမည်ဖြင့်မြေငှားဂရန်အမည်ပြောင်း လျှောက်ထားလာရာ ကန့်ကွက်လိုသူမည်သူမဆို ပိုင်ဆိုင်မှု အထောက်အထားမူရင်းများနှင့်တကွ ဤကြော်ငြာပါသည့်ရက်မှ (၁၄) ရက်အတွင်း လာရောက်ကန့်ကွက်နိုင်ပါကြောင်းနှင့် သတ်မှတ်ကာလအတွင်း ကန့်ကွက်မှုမရှိပါက ဌာန၏လုပ်ထုံးလုပ်နည်းများနှင့်အညီ ဆက်လက်ဆောင်ရွက်ပေးသွားမည်ဖြစ်ကြောင်း အသိပေးကြေညာလိုက်သည်။ **ခရိုင်/မြို့နယ်အထွေထွေအုပ်ချုပ်ရေးဦးစီးဌာန၊ ပြင်ဦးလွင်မြို့**

ကန့်ကွက်နိုင်ပါကြောင်းနှင့် အများသိစေရန် အသိပေးကြေညာခြင်း

ပခုက္ကူမြို့၊ အမှတ်(၄)ရပ်ကွက်၊ ကွင်း/အကွက်အမှတ်နှင့်အမည်(၂-က/မကျီးတန်းအရှေ့ကွင်း)၊ ဦးပိုင်အမှတ်(၄၉၀)။ မြေဧရိယာ(၀.၀ ၅)ဧကရှိ မြေကွက်သည် အခွန်စည်းကြပ်သူ အမည်ပေါက်မရှိသောမြေကွက် ဖြစ်ပါသည်။ အဆိုပါ မြေကွက်၏ မူလပိုင်ရှင်ဖြစ်သူ ဒေါ်ယဉ်မိုးကျော် ၈/ဆမန(နိုင်)၀၂၅၈၂၁ ဒေါ်ဆွေဆွေခိုင် ၈/ပခက(နိုင်)၂၀၃၅၀၈ ဒေါ်ပမသွေ ၈/ပခက(နိုင်)၁၆၃၅၈၃ ဒေါ်ကေစန္ဒီမိုး ၈/ပခက(နိုင်)၂၅၈၇၀၀တို့ထံမှ ကျွန်မ ဒေါ်လဲ့လဲ့ထွန်း ၈/ပခက(နိုင်)၀၀၁၀၀၆ သည် (၁၉-၇-၂၀၂၆)ရက်၌ အသိသက်သေများ ရှေ့မှောက်တွင် နှစ်ဦးသဘောတူ အိမ်ပိုင်းခြေအရောင်း အဝယ်ကတိစာချုပ်ဖြင့် ဝယ်ယူပိုင်ဆိုင်ခဲ့ပြီး စဉ်ဆက်မပြတ် လက်ရှိနေထိုင် အကျိုးခံစားလျက်ရှိသည်မှာ ယနေ့အချိန်ထိဖြစ်ပါသည်။ ယင်းမြေကွက်အား ကျွန်မ၏မိတ်ဆွေ ဒေါ်လဲ့လဲ့ထွန်း ၈/ပခက(နိုင်)၀၀၁၀၀၆အမည်ဖြင့် မြေငှားဂရန်အသစ်ရရှိရေး လျှောက်ထားမည်ဖြစ်ပါသဖြင့် မူလပိုင်ရှင်ဖြစ်သူ ဒေါ်ယဉ်မိုးကျော်၊ ဒေါ်ဆွေဆွေခိုင်၊ ဒေါ်ပမသွေနှင့် ဒေါ်ကေစန္ဒီမိုးတို့အမည်ဖြင့်ရရှိထားသည့် မြေကွက်/အဆောက်အအုံ/စာရွက်စာတမ်းအထောက်အထားများနှင့် စပ်လျဉ်းပြီး အမွေနှင့် သက်ဆိုင်သည့်မည်သည့်ပုဂ္ဂိုလ်မဆို ခိုင်လုံသော တရားဝင်စာရွက်စာတမ်းအထောက်အထားမူရင်းများဖြင့် မည်သူမဆိုကန့်ကွက်လိုသူများ ရှိပါက ယခုကြော်ငြာစာပါသည့်ရက်မှစ၍ ရက်ပေါင်း (၁၅) ရက်အတွင်း သက်ဆိုင်ရာခရိုင်/မြို့နယ်အထွေထွေအုပ်ချုပ်ရေးဦးစီးဌာနနှင့် မြို့နယ်မြေစာရင်းဦးစီးဌာနတို့၌ တရားဝင်စာဖြင့် လာရောက်ကန့်ကွက်နိုင်ပါကြောင်းနှင့် သတ်မှတ်ကာလအတွင်း ကန့်ကွက်မှုမရှိပါက ဌာန၏လုပ်ထုံးလုပ်နည်းများနှင့်အညီ ဆက်လက်ဆောင်ရွက်ပေးသွားမည်ဖြစ်ကြောင်း အသိပေးကြေညာလိုက်သည်။

ဒေါ်လဲ့လဲ့ထွန်း၏ လွှဲအပ်ညွှန်ကြားချက်အရ-
ဒေါ်အိသိမ့်ကျော် (LL.B)
တရားလွှတ်တော်ရှေ့နေ(စဉ်-၁၄၆၂၉) (၁၄-၆-၂၀၁၈)
ရွှေကံသာရပ်၊ အမှတ် (၃)ရပ်ကွက်၊ ပခုက္ကူမြို့

ဖခင်အမည်မှန်

ခနုဖြူမြို့နယ်၊ အ.ထ.က ကျုံတနီး Grade-11(A)မှ မနှင်းထက်ထက်မျိုး ၏ ဖခင်အမည်မှန်မှာ ဦးအောင်မျိုးသန့် ၁၄/ခနဖ(နိုင်)၁၆၄၆၁၃ ဖြစ်ပါကြောင်း။

ဦးအောင်မျိုးသန့်
၁၄/ခနဖ(နိုင်)၁၆၄၆၁၃

မွေးသက္ကရာဇ်အမှန်

ဦးအောင်မြင့်၏ သမီးဖြစ်သူ ပဲခူးမြို့ အထက(၁)ကျောင်းမှ Grade 12(A) မခင်မြတ်ခိုင်၏ မွေးသက္ကရာဇ်အမှန်မှာ (10-6-2007) ဖြစ်ပါကြောင်း။

"ရန်ကုန်မြို့၊ စမ်းချောင်းမြို့နယ်၊ သီရိခေမာရပ်ကွက်၊ ခတ္တာလမ်း၊ အမှတ် (၁၂/ဂ) မြေကွက်နှင့် ယင်းမြေကွက်ပေါ်ရှိ အဆောက်အအုံအပါအဝင် အကျိုးခံစားခွင့်များနှင့်ပတ်သက်၍ အများသိစေရန်"

အထက်ပါမြေကွက်နှင့်နေအိမ်အဆောက်အအုံအပါအဝင် အကျိုးခံစားခွင့် အရပ်ရပ်တို့သည် ကျွန်ုပ်၏ မိတ်ဆွေဖြစ်သူ ဒေါ်ခင်ထွေးကြည် (ခ)ဒေါ်ခင်ဒါဇင် (၁၂/စခန(နိုင်)၀၅၈၃၉) အပါအဝင် ပူးတွဲအမွေဆက်ခံသူ (၁၁)ဦးတို့မှ အမွေမခွဲဝေရသေးသော မရွှေ့မပြောင်းနိုင်သည့် ပစ္စည်းဖြစ်ကြောင်း သိရှိရပါသည်။ ယင်းမြေကွက်နှင့် နေအိမ်အဆောက်အအုံတို့အား ကျွန်ုပ်မိတ်ဆွေသည် ကျွန်အမွေဆက်ခံသူများနှင့် အမွေခွဲဝေဆောင်ရွက်ရန်ရှိသဖြင့် ကျွန်ုပ်မိတ်ဆွေ သိရှိသဘောမတူဘဲ အဆိုပါမြေကွက်ကြီးနှင့်တကွ နေအိမ်အဆောက်အအုံအတွင်းရှိ ပစ္စည်းများအား ပေးကမ်း၊ စွန့်လွှတ်၊ လှူဒါန်း၊ ပေါင်နှံ၊ ရောင်းချ၊ ငှားရမ်း၊ အာမခံထားခြင်းတို့နှင့် လွှဲပြောင်းခြင်း တစ်မျိုးမျိုးကို လုပ်ဆောင်ပါက ဥပဒေနှင့်အညီ အရေးယူဆောင်ရွက်သွားမည်ဖြစ်ကြောင်း အများသိစေရန် ထပ်မံသတိပေးကြေညာအပ်ပါသည်။

လွှဲအပ်ညွှန်ကြားချက်အရ -
ဦးမျိုးမြင့်(ဘဏ်)
တရားလွှတ်တော်ရှေ့နေ (စဉ် - ၆၀၆၅/၉၄)
အမှတ် - ၈၃၊ အခန်း - ၁၁၊ ပန်းဆိုးတန်းလမ်း၊
ကျောက်တံတားမြို့နယ်၊ ရန်ကုန်မြို့။ ၀၉ - ၅၁၆၇ ၂၃၇

သားအဖြစ်မှအမွေပြတ်စွန့်လွှတ်ခြင်း

ပဲခူးတိုင်းဒေသကြီး၊ တောင်ငူခရိုင်၊ အုတ်တွင်းမြို့နယ်၊ ဌက်ပျောတောကျေးရွာအုပ်စု၊ ဌက်ပျောတောရွာနေ ဦးဝင်းကြည် ၇/အတန(နိုင်)၀၂၁၅၆၃၏သားဖြစ်သူ မောင်နိုင်ထူးအောင် ၇/အတန(နိုင်)၁၇၈၇၄၁ သည် မိဘများအား ကိုယ်စိတ်နှစ်ပါးစိတ်ထိခိုက်စေသည့်ကိစ္စကို ပြုလုပ်ပြီး မိမိသဘောဆန္ဒအလျှောက် နေအိမ်မှဆင်းသွားပါသဖြင့် သားအဖြစ်မှအမွေပြတ်စွန့်လွှတ်လိုက်ပါသည်။ နေသက်နေသင် ၎င်းနှင့် ပတ်သက်သမျှကိစ္စအဝဝကို လုံးဝတာဝန်ယူဖြေရှင်းပေးမည်မဟုတ်ကြောင်း အများသိစေရန်ကြေညာအပ်ပါသည်။

စုံစမ်းမေးမြန်းခြင်းသည်းခံပါ။

ဦးဝင်းကြည်
ဌက်ပျောတောရွာ၊ အုတ်တွင်းမြို့နယ်။

ဖောင်းကြွနံပါတ်ပြားပျောက် လျှောက်ထားခြင်း

ယာဉ်အမှတ် 4C/7113 ၏ ဖောင်းကြွနံပါတ်ပြား ပျောက်ဆုံး၍ ထုတ်ပေးရန် လျှောက်ထားလာပါသဖြင့် ယခင်ဖောင်းကြွနံပါတ်ပြား ပျက်ပြယ်ကြောင်း အများသိစေရန် ကြော်ငြာအပ်ပါသည်။

ကညန၊ခရိုင်ရုံး(ရန်ကုန်အနောက်ပိုင်း)

ယာဉ်မှတ်ပုံတင်စာအုပ် မိတ္တူလျှောက်ထားခြင်း

ယာဉ်အမှတ် 62W/64954, Honda Scoopy 110 ယာဉ်လက်ဝယ်ရှိသူ ဦးအောင်လှိုင် ၅/ယမပ(နိုင်)၀၅၈၈၀၁၈ (ကမ-၃) ပျောက်ဆုံး၍ မိတ္တူထုတ်ပေးရန် လျှောက်ထားလာပါသည်။ ကန့်ကွက်လိုပါက ခိုင်လုံသော အထောက်အထားများဖြင့် ကြော်ငြာသည့်ရက်မှ ရက် ၃၀ အတွင်း အောက်ဖော်ပြပါရုံးသို့ လူကိုယ်တိုင် လာရောက်ကန့်ကွက်နိုင်ပါသည်။

ကညန၊ခရိုင်ရုံး (မန္တလေးမြောက်ပိုင်း) မန္တလေးမြို့

ယာဉ်မှတ်ပုံတင်စာအုပ် မိတ္တူလျှောက်ထားခြင်း

ယာဉ်အမှတ် 77W/47622, Honda Scoopy 110 ယာဉ်လက်ဝယ်ရှိသူ ဒေါ်သန်းသန်းစိုး ၉/မတရ(နိုင်)၁၁၄၁၀၃၈ (ကမ-၃) ပျောက်ဆုံး၍ မိတ္တူထုတ်ပေးရန် လျှောက်ထားလာပါသည်။ ကန့်ကွက်လိုပါက ခိုင်လုံသော အထောက်အထားများဖြင့် ကြော်ငြာသည့်ရက်မှ ရက် ၃၀ အတွင်း အောက်ဖော်ပြပါရုံးသို့ လူကိုယ်တိုင် လာရောက်ကန့်ကွက်နိုင်ပါသည်။

ကညန၊ခရိုင်ရုံး (မန္တလေးမြောက်ပိုင်း) မန္တလေးမြို့

ငြင်းချက်ထုတ်ရန်ဆင့်စာ

(တရားမကျင့်ထုံးဥပဒေအမိန့် - ၅ ၊ နည်းဥပဒေ ၁နှင့်၅)
ဒဂုံမြို့သစ်(မြောက်ပိုင်း)မြို့နယ်တရားရုံးတော်
၂၀၂၆ ခုနှစ်၊ တရားမကြီးမှုအမှတ် -၂၀၅

၁။ ဒေါ်အေးအေးမာ နှင့် ဒေါ်တင်မာနွယ်
၂။ ဒေါ်ယဉ်ယဉ်ဝင်း

(တရားလိုများ) **(တရားပြိုင်)**

ရန်ကုန်တိုင်းဒေသကြီး၊ ဒဂုံမြို့သစ်(မြောက်ပိုင်း)မြို့နယ်၊ (၄၉)ရပ်ကွက်၊ ပိတောက်လမ်း၊အမှတ် -၉၅၂နေ တရားပြိုင် ဒေါ်တင်မာနွယ် (ယခုနေလိပ်စာ မသိသူ) သိစေရမည်။

သင့်အပေါ်၌တရားလိုတို့က " ပဋ္ဌသာဥအတိုင်းမြေကွက်နှင့်နေအိမ်အရောင်းအဝယ် မှတ်ပုံတင်စာချုပ် ချုပ်ဆိုပေးစေလိုမှု" လျှောက်ထားစွဲဆိုသည်ဖြစ်၍ သင်ကိုယ်တိုင်ဖြစ်စေ၊ ၎င်းအမှုနှင့်စပ်လျဉ်း၍ အရေးကြီးသည့်စကားအရပ်ရပ်တို့ကို ချေပပြောဆိုနိုင်သူ ကိုယ်စားလှယ်နှင့်ဖြစ်စေ၊ ရှေ့နေနှင့်ဖြစ်စေ ၂၀၂၆ ခုနှစ်၊ သြဂုတ်လ ၂၄ ရက် (၁၃စကခုနှစ်၊ ဝါခေါင်လဆန်း ၁၁ ရက်) မွန်းမတည့်မီ(၁၀:၀၀) နာရီတွင် အထက်အမည်ပါသူ တရားလိုတို့၏အဆိုလွှာကို ထုချေရှင်းလင်းရန် ရုံးတော်သို့ လာရောက်ရမည်။ ၎င်းပြင် အထက်ပါနေ့ရက်တွင် သင်မလာရောက်ပျက်ကွက်ခဲ့လျှင် သင့်မျက်ကွယ်တွင် ငြင်းချက်များကို ထုတ်ပေးလိမ့်မည်။ ၎င်းပြင် တရားလိုတို့က ကြည့်ရှုလိုသည့်လိုအပ်သော အထောက်အထားစာရွက်စာတမ်းများနှင့် သင်ကထုချေတင်ပြအဖို့ပြုလိုသည့်စာချုပ်စာတမ်းအစရှိသည်တို့ကိုသင်နှင့် အတူယူဆောင်လာရမည်။ သို့တည်းမဟုတ် သင့်ကိုယ်စားလှယ်ရှေ့နေလက်တွင် တည့်အပ်လိုက်ရမည်။ သင်ကထုချေလွှာတင်သွင်းလိုလျှင် အမှုမဆိုင်မီလေးရက်က တင်သွင်းရမည်။

၂၀၂၆ခုနှစ်၊ သြဂုတ်လ ၁၁ ရက်တွင် ဤရုံးတံဆိပ်ရိုက်နှိပ်၍ ကျွန်ုပ်လက်မှတ်ရေးထိုး ထုတ်ပေးလိုက်သည်။

(နှင်းယုလွင်)
တွဲဖက်မြို့နယ်တရားသူကြီး(၁)
ဒဂုံမြို့သစ်(မြောက်ပိုင်း)မြို့နယ်တရားရုံး

ဖခင်အမည်မှန်

မြိတ်မြို့၊ ကန်စွန်းအင်းကိုယ်ပိုင်အထက်တန်းကျောင်း၊ Grade-5(C) မှ မောင်ကောင်းခန့်လင်း၏ ဖခင်အမည်မှန်မှာ မှတ်ပုံတင်နှင့် အိမ်ထောင်စုစာရင်းအရ ဦးအောင်ဆန်းလေး ၆/မမန(နိုင်)၁၄၅၁၇ ဖြစ်ပါကြောင်း။

ဦးအောင်ဆန်းလေး

ဖခင်အမည်မှန်

ကျွန်းစုမြို့နယ်၊ အထက(ပထက်)၊ Grade-12 မှ မောင်ကောင်းခန့်ဇော်ဝ/ကစန(နိုင်)၁၅၂၅၈ ၏ ဖခင်အမည်မှန်မှာ မှတ်ပုံတင်နှင့် အိမ်ထောင်စုစာရင်းအရ ဦးဇော်လင်းခိုင်. ၆/ပကမ(နိုင်)၀၀၁၃၇ ဖြစ်ပါကြောင်း။

ဦးဇော်လင်းခိုင်

အမည်မှန်

(၁၁) ဦးဌေးနိုင်၏ သားဖြစ်သူ မြိတ်မြို့၊ အထက(၅)၊ Grade-11 မှ မောင်မင်းဆက်နိုင်၏ အမည်မှန်မှာ မှတ်ပုံတင်နှင့်အိမ်ထောင်စုစာရင်းအရ မောင်မင်းစစ်နိုင် ၆/ဘပန(နိုင်) ဝ၆၉၂၇၉ ဖြစ်ပါကြောင်း။

မောင်မင်းစစ်နိုင်

မွေးသက္ကရာဇ်အမှန်

ကော့သောင်းမြို့နယ်၊ ရွှေဟသံာ်ရပ်ကွက်နေ၊ ဦးဝင်းထိန် နှင့် ဒေါ်ယမင်းဖြူတို့၏သမီးဖြစ်သူ PNSP ကိုယ်ပိုင်ကျောင်း၊ Grade-3 မှ မအိန္ဒြာကျော်၏ မွေးသက္ကရာဇ်အမှန်မှာ မွေးစာရင်းနှင့် အိမ်ထောင်စုစာရင်းအရ ၉-၉-၂၀၁၈ ဖြစ်ပါကြောင်း။

ဖောင်းကြွနံပါတ်ပြားပျောက်လျှောက်ထားခြင်း

ယာဉ်အမှတ် 20W/58808 ၏ ဖောင်းကြွနံပါတ်ပြား ပျောက်ဆုံး၍ ထုတ်ပေးပါရန် လျှောက်ထားလာပါသဖြင့် ယခင်ထုတ်ပေးခဲ့သည့် ဖောင်းကြွနံပါတ်ပြား ပျက်ပြယ်ကြောင်း အများသိစေရန် ကြော်ငြာအပ်ပါသည်။

ကညန၊ ခရိုင်ရုံး(မန္တလေးတောင်ပိုင်း)

ဖောင်းကြွနံပါတ်ပြားပျောက်လျှောက်ထားခြင်း

ယာဉ်အမှတ် 8G/8539 ၏ ဖောင်းကြွနံပါတ်ပြား ပျောက်ဆုံး၍ ထုတ်ပေးပါရန် လျှောက်ထားလာပါသဖြင့် ယခင်ဖောင်းကြွနံပါတ်ပြား ပျက်ပြယ်ကြောင်း အများသိစေရန် ကြော်ငြာအပ်ပါသည်။

ကညန၊ ခရိုင်ရုံး(မန္တလေးမြောက်ပိုင်း)

ဖောင်းကြွနံပါတ်ပြားပျောက်လျှောက်ထားခြင်း

ယာဉ်အမှတ် 2TLR/6748 ၏ ဖောင်းကြွနံပါတ်ပြား ပျောက်ဆုံး၍ ထုတ်ပေးပါရန် လျှောက်ထားလာပါသဖြင့် ယခင်ထုတ်ပေးခဲ့သည့် ဖောင်းကြွနံပါတ်ပြား ပျက်ပြယ်ကြောင်း အများသိစေရန် ကြော်ငြာအပ်ပါသည်။

ကညန၊ ခရိုင်ရုံး(မန္တလေးတောင်ပိုင်း)

အများသိစေရန်နှင့်ကန့်ကွက်နိုင်ပါကြောင်းကြော်ငြာခြင်း

မြစ်ကြီးနားခရိုင်၊ မြစ်ကြီးနားမြို့၊ စီတာပူရပ်ကွက်၊ ကွင်းအမှတ်နှင့်အမည် (၁၁၊ စီတာပူမြောက်)၊ ဦးပိုင်အမှတ်(၇၅/၁က)၊ မြေဧရိယာ(၀.၁၇၈)ဧကရှိမြေကွက်သည် မူလက ဦးအားဆီ အမည်ဖြင့်(၃-၄-၂၀၁၇)ရက်နေ့အထိ (၁၅) နှစ် မြေငှားဂရန်ရရှိခဲ့ပါသည်။ ဂရန်ရှင်နှင့် ဧနီးဒေါ်ခေါင်နော(၂)ဦးသည် ကွယ်လွန်သွားခဲ့ပြီးဖြစ်၍ ၎င်းတို့၏ သားသမီးများဖြစ်သည့် ဦးမူရီးလီ၊ ဒေါ်မူဆီးချီ၊ ဒေါ်မူဆေခူ(၃) ဦးတို့က တရားဝင်စာချုပ်စာတမ်းမှတ်ပုံတင်ဖြင့် အမွေဆက်ခံပိုင်ဆိုင်ခဲ့ပြီး အမွေဆိုင်(၃)ဦးတို့က(၇-၅-၂၀၂၆)ရက်စွဲပါ စာချုပ်စာတမ်းမှတ်ပုံတင်အမှတ်(၁၄၅၅/၂၀၂၆) အရ မူလမြေဧရိယာ(၀.၁၇၈) ဧကအနက် မြောက်ဘက်အခြမ်းမြေဧရိယာ(၀.၀၃၆)ဧကအား ဦးပိုင်ခွဲစိတ်၍ ဒေါ်ထားအိအိမောင်၊ ၁/မကန(နိုင်) ၁၉၉၁၇၈၊ မယွန်းမိမိမောင်၊ ၁/မကန(နိုင်)၂၉၄၃၀၀၉ (၂)ဦးထံသို့ အပြီးအပိုင်ရောင်းချပေးခဲ့ပြီးဖြစ်ပါသည်။ ယခုအခါ အဆိုပါ မြေကွက်အား ဒေါ်ထားအိအိမောင်ပါ(၂)ဦးအမည်ဖြင့် မြေငှားဂရန်(ဦးပိုင်ခွဲ/အမည်ပြောင်း)လျှောက်ထားလာမှုအပေါ် ကျိုးကြောင်းခိုင်လုံစွာဖြင့်ကန့်ကွက်တင်ပြသူ မည်သူမဆို ယခုကြော်ငြာစာပါသည့် ရက်မှစ၍ (၁၅)ရက်ပြည့်မြောက်သည့်ရက်နေ့အထိ မြစ်ကြီးနားခရိုင်အထွေထွေအုပ်ချုပ်ရေးဦးစီးဌာနသို့ လာရောက်ကန့်ကွက်နိုင်ပါကြောင်းနှင့် ကန့်ကွက်သူမရှိပါက လျှောက်ထားမှုအား လုပ်ထုံးလုပ်နည်းညွှန်ကြားချက်များနှင့်အညီ ဆက်လက်ဆောင်ရွက်သွားမည်ဖြစ်ပါကြောင်း အများသိစေရန် ကြော်ငြာအပ်ပါသည်။

ကော်လိတ္တော်အရာရှိ
ခရိုင်အထွေထွေအုပ်ချုပ်ရေးဦးစီးဌာန
မြစ်ကြီးနားမြို့

ကြော်ငြာစာ

မန္တလေးမြို့၊ ချမ်းအေးသာစံမြို့နယ်၊ ကန်ကောက်ရပ်ကွက်၊ အကွက်အမှတ် ၅၁၃၊ ဦးပိုင်အမှတ် ၈၆-က/၃၃၂၃၄ လမ်းကြား၊ ၅၄၂၅ လမ်းကြားရှိ ဦးခင်မောင်သိန်း အမည်ပေါက် ဂရန်မြေကွက်အား ဖခင် ဦးခင်မောင်သိန်း၊ မိခင် ဒေါ်မာလာမြင့်တို့ ကွယ်လွန်၍ ကျွန်ရစ်သူသားသမီးများဖြစ်ကြသော ဦးဉာဏ်ဖြိုးဦး ၉/ခအဇ(နိုင်)၀၂၉၈၄၉၊ ဒေါ်ဖြူစင်သန့် ၉/ခအဇ(နိုင်)၀၄၁၇၄၄တို့က ဂရန်စာချုပ်၊ သေစာရင်း၊ တရားရုံးကျမ်းကျိန်ချက်၊ ရပ်ကွက်အုပ်ချုပ်ရေးမှူးရုံး၊ ထောက်ခံချက်များတင်ပြ၍ အမွေဆက်ခံစာချုပ်ချုပ်ဆိုရန်အတွက် မြေပုံ၊ မြေရာဇဝင်ရေးကူးခွင့်ပြုပါရန် လျှောက်ထားလာပါသည်။ ကန့်ကွက်လိုပါက ခိုင်လုံသော အထောက်အထားများ၊ မှတ်ပုံတင်စာချုပ်စာတမ်းများ၊ တရားရုံးဒီကရီများဖြင့် (၁၄)ရက်အတွင်း ကန့်ကွက်နိုင်ပါသည်။

မြို့ပြစီမံကိန်းနှင့် မြေစီမံခန့်ခွဲမှုဌာန
မန္တလေးမြို့တော်စည်ပင်သာယာရေးကော်မတီ

ကြော်ငြာစာ

မန္တလေးမြို့၊ ချမ်းအေးသာစံမြို့နယ်၊ ပြည်ကြီးမျက်ရှင်ရပ်ကွက်၊ အကွက်အမှတ် ၈၁၉၊ ဦးပိုင်အမှတ် ၂/၃၃၂၃၄ လမ်းကြား၊ ၆၂၄၆၃ လမ်းကြားရှိ ဒေါ်မမကြီး အမည်ပေါက် ဂရန်မြေကွက်အား ဖခင် ဦးလှဒင်၊ မိခင် ဒေါ်မမကြီးတို့ ကွယ်လွန်၍ ကျွန်ရစ်သွားသမီးများဖြစ်ကြသော ဦးကိုကိုကြီး ၉/မရမ(နိုင်)၀၉၃၆၅၈၊ ဒေါ်မြင့်မြင့် ၉/မရမ(နိုင်)၀၄၃၆၁၃၊ ဒေါ်ချိုချို ၉/မရမ(နိုင်)၀၄၃၆၁၅၊ ဒေါ်ရီရီအေး ၉/မရမ(နိုင်)၀၄၃၆၁၂၊ ဒေါ်နီနီအေး(ခ)နီနီသက် ၉/မရမ(နိုင်)၀၄၃၆၁၉၊ ဒေါ်လင်းလင်းသက် ၉/မရမ(နိုင်)၀၄၃၆၁၄၊ ဒေါ်မျိုးဇာလှိုင် ၉/မရမ(နိုင်)၀၁၃၈၅၃၊ ဒေါ်ဖြိုးဇာလှိုင် ၉/မရမ(နိုင်)၀၁၃၈၅၂တို့က ဂရန်စာချုပ်၊ သေစာရင်း၊ တရားရုံးကျမ်းကျိန်ချက်၊ ရပ်ကွက်အုပ်ချုပ်ရေးမှူးရုံး၊ ထောက်ခံချက်များတင်ပြ၍ အမွေဆက်ခံစာချုပ်ချုပ်ဆိုရန်အတွက် မြေပုံ၊ မြေရာဇဝင်ရေးကူးခွင့်ပြုပါရန် လျှောက်ထားလာပါသည်။ ကန့်ကွက်လိုပါက ခိုင်လုံသော အထောက်အထားများ၊ မှတ်ပုံတင်စာချုပ်စာတမ်းများ၊ တရားရုံးဒီကရီများဖြင့် (၁၄)ရက်အတွင်း ကန့်ကွက်နိုင်ပါသည်။

မြို့ပြစီမံကိန်းနှင့် မြေစီမံခန့်ခွဲမှုဌာန
မန္တလေးမြို့တော်စည်ပင်သာယာရေးကော်မတီ

အများသိစေရန် အသိပေး ကြေညာခြင်း

ရန်ကုန်တိုင်းဒေသကြီး၊ တောင်ဥက္ကလာပမြို့နယ်၊ (၄)ရပ်ကွက်၊ (၂၂)လမ်း၊ အမှတ်(၁၀၅၁)နေ ဦးမျိုးမင်း (၁၂/ဥကတ(နိုင်)၁၆၆၅၉)၏ လွှဲအပ်ချက်အရ ဒေါ်မြင့်မြင့်သန်း(၁၂/ဥကတ(နိုင်)၀၆၆၂၈၆) နှင့်အများသိစေရန် ကြေညာအပ်ပါသည်။

ဒေါ်မြင့်မြင့်သန်း အမည်ပေါက်ပိုင်ဆိုင်သည့် ရန်ကုန်တိုင်းဒေသကြီး၊ ဒဂုံမြို့သစ်(မြောက်ပိုင်း)မြို့နယ်၊ (၃၉(A))ရပ်ကွက်၊ မြစ်သားလမ်း၊ အမှတ် (၁၇၁) ဟု ခေါ်တွင်သော အလျား ၀၆ (၂၀) x အနံ ၀၆(၆၀)။ ဧရိယာ (၁၂၀၀)စတုရန်းပေရှိ ဂရန်မြေကွက်နှင့်အိမ်အပါအဝင် အကျိုးခံစားခွင့်အရပ်ရပ်တို့ကို ဦးမျိုးမင်းသည် ဒေါ်မြင့်မြင့်သန်းထံမှ အရပ်စာချုပ်ဖြင့်ဝယ်ယူလက်ဝယ် ပိုင်ဆိုင်ထားခဲ့သော မြေနှင့်အိမ်ဖြစ်ပါသည်။ ယခုအချိန်တွင် ဝယ်ယူပိုင်ဆိုင်ထားသူ ဦးမျိုးမင်းမှ အမည်ပေါက်ဆောင်ရွက်ရန် လိုအပ်သောအခြေအနေ ဖြစ်ပေါ်နေသောကြောင့် သတင်းစာပါသည့်မှ (၇)ရက်အတွင်း ဒေါ်မြင့်မြင့်သန်းမှ ဦးမျိုးမင်းနှင့် ဆက်သွယ်၍ ဒေါ်မြင့်မြင့်သန်းမှ တာဝန်ရှိသည့်အတိုင်း ဦးမျိုးမင်းအမည်ပေါက်ဆောင်ရွက်ရန် လိုအပ်သောကိစ္စရပ်များကို ဆောင်ရွက်ပေးရန်နှင့် သတ်မှတ်ရက် ပြည့်မြောက်သည်အထိ ဒေါ်မြင့်မြင့်သန်းမှ ဆောင်ရွက်ပေးခြင်းမရှိပါကဥပဒေနှင့်အညီ ဦးမျိုးမင်း အမည်ပေါက်ရရှိရုန် ဆက်လက်ဆောင်ရွက်သွားမည်ဖြစ်ကြောင်း ဒေါ်မြင့်မြင့်သန်းနှင့် အများသိစေရန် အသိပေးကြေညာအပ်ပါသည်။

ဦးမျိုးမင်း၏ လွှဲအပ်ချက်အရ -
ဒေါ်နှင်းပွင့်လှိုင်(LL.B)
တရားလွှတ်တော်ရှေ့နေ(စဉ်-၁၀၇၄၄)
အမှတ်(၃၃၀)၊ ဥဇ္ဇနာ(၆)လမ်း၊ (၈)ရပ်ကွက်၊ မြောက်ဥက္ကလာပမြို့နယ်၊
ရန်ကုန် တိုင်းဒေသကြီး၊ ဖုန်း- ၀၉- ၄၃၀၉၃၂၅၇

ကန့်ကွက်နိုင်ပါသည်

မန္တလေးမြို့၊ ပြည်ကြီးတံခွန်မြို့နယ်၊ မြေတိုင်းရပ်ကွက် ၅၉၀/၁ မြေကွက်အမှတ် (၂-က)။ ဧရိယာ (၃.၉၂၅) ဧကနှင့် မြေကွက်အမှတ် (၂-ခ)။ ဧရိယာ ၁.၆၀၈ ဧက အကျယ်အဝန်းရှိ ဂရန်မြေပေါ်တွင် မန္တလေး ဂါးဒင်းစီးတီးကုမ္ဍဏီမှ ဆောက်လုပ်ထားသော ဂါးဒင်းစီးတီး apartment complex အတွင်းရှိ တိုက်အမှတ်(၂)၊ အလွှာ(၂)၊ အခန်းအမှတ်(၆)၊ ၉၂၅ စတုရန်းပေ အကျယ်အဝန်းရှိ တိုက်ခန်းနှင့် တိုက်ခန်းသွယ်တန်း တပ်ဆင်ထားသော ပစ္စည်းအားလုံးတို့ကို အမည်ပေါက်ပိုင်ဆိုင်လက်ဝယ်ရှိသူ ဒေါ်ခင်မာထွေး (၁၁) ဦးမြ (၁၃/ကမန(နိုင်)၀၃၂၆၁၉) နှင့် ဦးပြည့်ဖြိုးမောင်(၁၁)ကူဟွေစင်(ခ)ဦးအေးမောင် (၁၃/ကမန(နိုင်) ၀၇၅၉၃၁)တို့ထံမှ ဒေါ်နိုင်နိုင်ဝင်း(၁၁)ဦးဇော်ဝင်း (၉/မနတ(နိုင်) ၀၉၈၀၈၆) က ဝယ်ယူရန်အတွက် ရောင်းကြေးစရန်ငွေများ တချို့တစ်ဝက် ပေးချေထားပြီးဖြစ်ပါသည်။ အဆိုပါတိုက်ခန်းအရောင်းအဝယ်နှင့်ပတ်သက်၍ ကန့်ကွက်လိုသူများရှိပါက ကျွန်ုပ်ထံသို့ ယနေ့မှစ၍ (၁၄)ရက်အတွင်း ကန့်ကွက်နိုင်ပါကြောင်း အသိပေးကြေညာအပ်ပါသည်။ သတ်မှတ်ရက်အတွင်း ကန့်ကွက်ခြင်းမရှိပါက တရားဝင်ပိုင်ဆိုင်ခွင့် ရစေရန် ဥပဒေနှင့်အညီ ဆက်လက်ဆောင်ရွက်သွားမည်ဖြစ်ကြောင်း အသိပေး ကြေညာအပ်ပါသည်။

ဒေါ်နိုင်နိုင်ဝင်း (၁၁) ဦးဇော်ဝင်း
(၉/မနတ(နိုင်)၀၉၈၀၈၆)
ဖုန်း-၀၉-၉၄၀၀၀၂၄၀၁၊ ၀၉-၂၀၀၂၄၀၁
၂၆လမ်း၊ ၈၆x၈၇ ကြား၊ အိမ်အမှတ် (၉)၊ မန္တလေးမြို့။

အမှားပြင်ဆင်ချက်

၉-၈-၂၀၂၆ ရက်နေ့ထုတ် ဤသတင်းစာ၏ စာမျက်နှာ -၂၃တွင်ပါရှိသော မော်တော်ယာဉ်မှတ်ပုံတင်စာအုပ် မိတ္တူလျှောက်ထားခြင်းကြော်ငြာတွင် ယာဉ်လက်ဝယ်ရှိသူ အမည် ဦးရဲထွန်ဟု မှားယွင်းစွာဖော်ပြထားမိပါသဖြင့် ဦးရဲလွင် ဟု အမှန် ပြင်ဆင်ဖတ်ရှုပေးပါရန်။

ကညန၊ ခရိုင်ရုံး(မြိတ်)

အမည်မှန်

မကွေးတိုင်းဒေသကြီး၊ သရက်မြို့နယ်၊ အထက(ခွဲ) တွင်းလည် Grade-6 တွင် ပညာသင်ကြားနေသော (၁၁) ဦးတင်မိုးဝင်း ၈/သရန(နိုင်)၀၈၆၄၆၀၏သမီး မနိုဗဟိကျော်၏ အမည်မှန်မှာ မနိုဘယ်ကျော်ဖြစ်ပါကြောင်း။

ဖောင်းကြွနံပါတ်ပြားပျောက်လျှောက်ထားခြင်း

ယာဉ်အမှတ် 2M/7785 ၏ ဖောင်းကြွနံပါတ်ပြား ပျောက်ဆုံး၍ ထုတ်ပေးရန် လျှောက်ထားလာပါသဖြင့် ယခင်ဖောင်းကြွနံပါတ်ပြား ပျက်ပြယ်ကြောင်း အများသိစေရန် ကြော်ငြာအပ်ပါသည်။

ကညန၊ခရိုင်ရုံး(မန္တလေးမြောက်ပိုင်း)

အများသိစေရန်နှင့်ကန့်ကွက်နိုင်ပါကြောင်း ကြော်ငြာခြင်း

မြစ်ကြီးနားခရိုင်၊ မြစ်ကြီးနားမြို့၊ မြို့သစ်ကြီးရပ်ကွက်၊ ကွင်းအမှတ်နှင့်အမည် (၁၅/၂-ခ)အုတ်ကျင်းအနောက်)၊ ဦးပိုင်အမှတ်(၇၃)၊မြေဧရိယာ(၀.၆၃ဝ)ဧကရှိမြေကွက်သည်မူလက ဦးမိနော့လအမည်ဖြင့် (၃၀-၆-၂၀၂၀)ရက်အထိ နှစ်(၃၀)မြေငှားဂရန် ရရှိခဲ့ပါသည်။ ဂရန်ရှင်က(၂၀-၁၀ -၂၀၂၃) ရက်စွဲပါ နှစ်ဦးသဘောတူအရောင်းအဝယ်စာချုပ်အရ မူလမြေဧရိယာ (၀.၆၃ဝ၄)ဧကအနက်မှ မြေဧရိယာ (၀.၆၃ဝ၀)ဧကအား ဦးပိုင်ခွဲစိတ်၍ ဦးတန်ဂွန်း၁/ကမန(နိုင်)၀၁၉၇၈ဂထံသို့အပြီးအပိုင်ရောင်းချပေးခဲ့ပါသည်။ ယခုအခါ အဆိုပါမြေကွက်အား ဦးတန်ဂွန်း အမည်ဖြင့် မြေငှားဂရန်(ဦးပိုင်ခွဲ/အမည်ပြောင်း) လျှောက်ထားလာမှုအပေါ် ကျိုးကြောင်းဖော်ပြချက်ခိုင်လုံစွာဖြင့် ကန့်ကွက်တင်ပြသူ မည်သူမဆို ယခုကြော်ငြာစာပါသည့်ရက်မှစ၍ (၁၅) ရက်ပြည့်မြောက်သည့်ရက်အထိ မြစ်ကြီးနားခရိုင် အထွေထွေအုပ်ချုပ်ရေးဦးစီးဌာန၊ မြစ်ကြီးနားမြို့

ကော်လိတ္တော်အရာရှိ
ခရိုင်အထွေထွေအုပ်ချုပ်ရေးဦးစီးဌာန၊ မြစ်ကြီးနားမြို့

ကန့်ကွက်နိုင်ပါကြောင်း

ရန်ကုန်တိုင်းဒေသကြီး၊ သန်လျင်ခရိုင်၊ သန်လျင်မြို့နယ်၊ အေးမေတ္တာရပ်ကွက်၊ မြေတိုင်းရပ်ကွက်အမှတ် - အောင်ချမ်းသာတိုးချဲ့၊ မြေကွက်အမှတ် (၂၀၅) ဟုခေါ်တွင်သော အလျား x အနံ ၀၆(၄၀ x ၆၀)အကျယ်ရှိ ဒေါ်ချိုချိုဝင်းနွယ် အမည်ပေါက် မြေကွက်နှင့် ယင်းမြေကွက်ပေါ်ရှိ အကျိုးခံစားခွင့်အရပ်ရပ်အားလုံးကို လက်ဝယ်ရှိ၍ ရောင်းချပိုင်ခွင့်ရှိကြောင်း ဝန်ခံသူ ဦးအောင်စိုးမိုး (၁၁) ဦးအုံးမြင့် (၁၂ / ကမရ (နိုင်) ၀၁၅၈၀၉)ထံမှ ကျွန်ုပ်၏မိတ်ဆွေ ဒေါ်သက်သက်ဆွေ (၁၁) ဦးညွန့်ဝေ (၁၂ / ဥကတ (နိုင်) ၁၃၅၉၃)က ပြန်လည်ဝယ်ယူရန်အတွက် ၎င်းအားစရန်ငွေပေးချေပြီးဖြစ်ပါသည်။ အရောင်းအဝယ် နှင့်ပတ်သက်၍ ကန့်ကွက်လိုသူများရှိပါက ကျွန်ုပ်ထံသို့သက်ဆိုင်ရာ စာရွက်စာတမ်းများနှင့်တကွ ယနေ့မှစ၍ (၇) ရက်အတွင်း လာရောက်ကန့်ကွက်နိုင်ပါသည်။ ကန့်ကွက်သူမရှိပါက အရောင်းအဝယ်ကို ပြီးဆုံးအောင်ဆောင်ရွက်ကာ အရောင်းအဝယ်ပြုသည့်ပစ္စည်းကို လက်ရောက်ရယူသွားမည်ဖြစ်ကြောင်း အများသိစေရန် ကြေညာအပ်ပါသည်။

လွှဲအပ်ညွှန်ကြားချက်အရ-

ဦးဇာနည်	ဒေါ်အိအိမော်(ခ)ဒေါ်အိသန္တာအောင်	ဒေါ်ခင်သီတာမြင့်အောင်
(LL. B, DBL DIPL, DIL) (စဉ်-၁၄၆၆၈)	(LL. B, DIPL) (စဉ်-၁၈၇၂၆)	(LL. B, DBL) (စဉ်-၂၀၀၇၈)

တရားလွှတ်တော်ရှေ့နေများ
ရုံး-အမှတ် (၁၂၈)၊ ကျိုက်ခေါက်ဘုရားလမ်း၊ အောင်မင်္ဂလာရပ်ကွက်၊ သန်လျင်မြို့၊ ဖုန်း - ၀၉-၄၂၂၅၃၃၇၃

ဖောင်းကြွနံပါတ်ပြားပျောက်လျှောက်ထားခြင်း

ယာဉ်အမှတ် 2H/6858 ၏ ဖောင်းကြွနံပါတ်ပြား ပျောက်ဆုံး၍ ထုတ်ပေးပါရန် လျှောက်ထားလာပါသဖြင့် ယခင်ထုတ်ပေးခဲ့သည့် ဖောင်းကြွနံပါတ်ပြား ပျက်ပြယ်ကြောင်း အများသိစေရန် ကြော်ငြာအပ်ပါသည်။

ကညန၊ ခရိုင်ရုံး(မန္တလေးတောင်ပိုင်း)

ပြင်ဆင်ဖတ်ရှုပါရန်

၂-၈-၂၀၂၆ ရက်နေ့ထုတ် ဤသတင်းစာ၏ စာမျက်နှာ (၂၉) ကန့်ကွက်နိုင်ပါကြောင်း ကြေညာခြင်း ကြော်ငြာတွင် ဒေါ်ငြိမ်းငြိမ်းဆွေ ၁၄/ကဟန(နိုင်)၀၁၅၃၃အစား ၁၃/ကဟန(နိုင်)၀၁၅၃၃ဟု ပြင်ဆင်ဖတ်ရှုပါရန်။

ယာဉ်မှတ်ပုံတင်စာအုပ် မိတ္တူလျှောက်ထားခြင်း

ယာဉ်အမှတ် 73W/44499, Honfu-110 M/C ယာဉ်လက်ဝယ်ရှိသူ ဦးခင်စိန် ၉/စကတ(နိုင်) ၀၃၅ ၆၈၂ က (ကမ-၃) ပျောက်ဆုံး၍ မိတ္တူထုတ်ပေးရန် လျှောက်ထားလာပါသည်။ ကန့်ကွက်လိုပါက ခိုင်လုံသော အထောက်အထားများဖြင့် ကြော်ငြာသည့်ရက်မှ ရက် ၃၀ အတွင်း အောက်ဖော်ပြပါရုံးသို့ လူကိုယ်တိုင် လာရောက်ကန့်ကွက် နိုင်ပါသည်။

ကညန၊ ခရိုင်ရုံး
(မန္တလေးတောင်ပိုင်း)
မန္တလေးမြို့

ယာဉ်မှတ်ပုံတင်စာအုပ် မိတ္တူလျှောက်ထားခြင်း

ယာဉ်အမှတ် 4L/9547, Toyota Ractis NSP 120 Hatch Back (4x2) R ယာဉ်လက်ဝယ်ရှိသူ ဦးခင်မောင်ဆွေ ၉/စကန(နိုင်)၀၅၃၂၀၇ က (ကမ-၃) ပျောက်ဆုံး၍ မိတ္တူထုတ်ပေးရန် လျှောက်ထားလာပါသည်။ ကန့်ကွက်လိုပါက ခိုင်လုံသော အထောက်အထားများဖြင့် ကြော်ငြာသည့်ရက်မှ ရက် ၃၀ အတွင်း အောက်ဖော်ပြပါရုံးသို့ လူကိုယ်တိုင် လာရောက်ကန့်ကွက် နိုင်ပါသည်။

ကညန၊ ခရိုင်ရုံး
(မန္တလေးမြောက်ပိုင်း)
မန္တလေးမြို့

ကြော်ငြာစာ

မန္တလေးမြို့၊ မဟာအောင်မြေမြို့နယ်၊ မဟာအောင်မြေနှောက်ရပ်ကွက်၊ အကွက်အမှတ် ၅၁၀၊ ဦးပိုင်အမှတ် ၃၁-က/ရွှေတောချောင်း၊ ၈၆လမ်း၊ ၄၁ x ၄၂လမ်းကြားရှိ ဒေါ်ခင်ကြေ အမည်ပေါက် ဂရန်မြေကွက်အား ဖခင် ဦးခင်မောင်၊ မိခင် ဒေါ်ခင်ကြေ၊ သား ဦးကျော်မောင်နှင့် ဇနီး ဒေါ်ကြည်ကြည်မြ၊ သမီး ဒေါ်ခင်လေးနှင့် ခင်ပွန်း ဦးနေဝင်း၊ သား ဦးကျော်ဝင်း(လူပျို ဘဝ)၊ သား ဦးကျော်လင်း(မြဝတီကော်ဇော)ကွယ်လွန်၍ တို့ ကွယ်လွန်သွားခဲ့ကြပါသဖြင့်ကျွန်ရစ်သူသားသမီး၊ မြေးတို့ဖြစ်ကြသော ဒေါ်ဌေး(၉/မရတ(နိုင်)၀၁၅၈၈၇)၊ ဒေါ်ခင်အေး(ခ)ခင်အေးမ ၉/မရတ(နိုင်) ၀၅၂၆၅၁၊ ဒေါ်မြမြမိုး ၉/မရတ(နိုင်) ၀၅၃၃၆ဖ၉၊ ဒေါ်ခင်မြမိုး ၉/မရတ(နိုင်) ၀၅၃၃၆ဖ၈၊ ဦးအောင်ကျော်မိုး ၉/မရတ (နိုင်)၀၅၂၆ဖ၀၈၊ ဒေါ်အိအိခင် ၉/မရတ (နိုင်)၁၁၂၃၇၃၊ ဦးထွန်းလင်း (ခ) ထွန်းလင်းအောင် ၉/မဟမ(နိုင်) ၀၁၀၇၄၃၊ ဒေါ်ခင်ခင်ထွေး ၉/မဟမ (နိုင်) ၀၁၇၁ဖ၇၊ ဒေါ်ဇာဖြူကျော် ၉/မဟမ (နိုင်)၁၁ဂ၁ဖ၈၊ ဒေါ်နန်းအိလှိုင် ၉/ပကခ (နိုင်)၀၀၉၅၅၈၈၊ ဒေါ်ဒီဇင်ဖေး ၉/ပကခ (နိုင်)၀၁၃ခ၈၀၅ တို့က ဂရန်စာချုပ် သေစာရင်း၊ တရားရုံးကျမ်းကျိန်ချက်၊ ရပ်ကွက်အုပ်ချုပ်ရေးမှူးရုံးထောက်ခံချက်များတင်ပြ၍ အမွေဆက်ခံစာချုပ်ချုပ်ဆို ရန် အတွက် မြေပုံ၊ မြေရာဇဝင်ရေးကူးခွင့်ပြုပါရန် လျှောက်ထားလာပါသည်။ ကန့်ကွက်လိုပါက ခိုင်လုံသော အထောက်အထားများ၊ မှတ်ပုံတင်စာချုပ်စာတမ်းများ၊ တရားရုံးဒီကရီများဖြင့် (၁၄)ရက်အတွင်း ကန့်ကွက်နိုင်ပါသည်။

မြို့ပြစီမံကိန်းနှင့် မြေစီမံခန့်ခွဲမှုဌာန
မန္တလေးမြို့တော်
စည်ပင်သာယာရေးကော်မတီ

ယာဉ်မှတ်ပုံတင်စာအုပ် မိတ္တူလျှောက်ထားခြင်း

ယာဉ်အမှတ် 33W/93667, Luojia 110 ယာဉ်လက်ဝယ်ရှိသူ ဦးလှမျိုးနိုင် ၇/ကဝန(နိုင်)၁၃၀၂၀၇ က (ကမ-၃)ပျောက်ဆုံး၍ မိတ္တူထုတ်ပေးရန် လျှောက်ထားလာပါသည်။ ကန့်ကွက်လိုပါက ခိုင်လုံသော အထောက်အထားများဖြင့် ကြော်ငြာသည့်ရက်မှ ရက် ၃၀ အတွင်း အောက်ဖော်ပြပါရုံးသို့ လူကိုယ်တိုင် လာရောက်ကန့်ကွက်နိုင်ပါသည်။

ကညန၊ ကယားပြည်နယ်ရုံး
(လွိုင်ကော်)

ယာဉ်မှတ်ပ

ငြင်းချက်ထုတ်ရန်ဆင့်စာ
(တရားမကျင့်ထုံး၌ပဒေအမိန့် ၅၊ နည်း၌ပဒေ ၂၀)
ချမ်းမြသာစည်မြို့နယ်တရားရုံးတော်၌
၂၀၂၆ ခုနှစ်၊ တရားမကြီးမှုအမှတ်- ၁၆၆

ခေါ်အိအိစံ — တရားလို
နှင့်
ခေါ်သောင်းသောင်း (ငင်း၏အထူးကိယ်စားလှယ်စာရသူ ခေါ်စန်းစန်းမူ) — တရားပြိုင်

မန္တလေးမြို့၊ ချမ်းမြသာစည်မြို့နယ်၊ ထွန်တုံးရပ်ကွက်၊ အကွက်အမှတ် (ဖဖ/၇၆)၊ ၅၄ လမ်းနှင့် ၅၅ လမ်းကြား၊ ၁၁၀ လမ်းနှင့် ၁၁၁ လမ်းကြားနေ ခေါ်သောင်းသောင်း (ငင်း၏) အထူးကိယ်စားလှယ်စာရသူ ခေါ်စန်းစန်းမူ(၁၁)ဦးအုန်းမြင့်) (ယခုနေရပ်လိပ်စာမသိ) သိစေရမည်။

သင့်အပေါ်တွင် တရားလို ခေါ်အိအိစံ က "မန္တလေးမြို့၊ ချမ်းမြသာစည်မြို့နယ်၊ မြရည်နန္ဒာရပ်ကွက်၊ အကွက်အမှတ် (၈-၂၃)၊ ဦးပိုင်အမှတ် (၃၉-၁)၊ ဧရိယာ (၀.၀၁၃၇)၈ဂ အကျယ်အစန်းရှိခေါ်သောင်းသောင်း အမည်ပေါက် ဂရန်မြေကွက်နှင့် ပတ်သက်၍ မှတ်ပုံတင် အရောင်းအဝယ်စာချုပ်ချုပ်ဆိုပေးစေလိုမှု"လျှောက်ထားစွဲဆိုချက်ရှိသည်ဖြစ်၍သင်ကိုယ်တိုင်ဖြစ်စေ၊ သို့တည်းမဟုတ် ၎င်းအမှုနှင့် စပ်လျဉ်း၍ အရေးကြီးသည့် စကားအရပ်ရပ်တို့ကို ချေပပြောဆိုနိုင်သူ သင့်ကိုယ်စားလှယ်၊ ရုံးအခွင့်အမိန့်,ရရှေ့နေဖြစ်စေ၊ သို့တည်းမဟုတ် ၎င်းအမှုနှင့်စပ်ဆိုင်သည့်အချက်များကို ချေပပြောဆိုနိုင်သူ တစ်ဦးတစ်ယောက် ၎င်းရှေ့နေနှင့်ပါ၍ဖြစ်စေ၊ ၂၀၂၆ ခုနှစ်၊ သြဂုတ်လ၊ (၂၅)ရက် (၁၃၈၈ ခုနှစ်၊ ၀ါခေါင်လဆန်း ၁၂ ရက်) မွန်းမတည့်မီ ၁၀း၀၀ နာရီတွင် အထက်ကအမည်ရေးသားပါရှိသူ တရားပြိုင်မှ တရားလို၏ စွဲဆိုချက်ကို ထုချေရှင်းလင်းရန် ရုံးသို့ လာရောက်ရမည်။ ၎င်းအပြင် သင်သိစေရမည်မှာ အထက်ကဆိုခဲ့သည့်ရက်တွင် သင်မလာရောက် ပျက်ကွက်ခဲ့လျှင် သင့်ကွယ်ရာတွင် ငြင်းချက်များကို ထုတ်ပေးလိမ့်မည်။ ၎င်းအပြင် တရားလို၏ ကြည့်ရှုလိုသည့် စာချုပ်စာတမ်းများနှင့် သင်ကထုချေတင်ပြအမှီပြုလိုသည့် စာချုပ်စာတမ်း အစရှိသည်တို့ကို သင်နှင့်အတူ ယူဆောင်လာရမည် သို့မဟုတ် သင့်ကိုယ်စားလှယ်ရှေ့နေလက်တွင် ထည့်အပ်လိုက်ရမည်။ သင်က ထုချေလွှာတင်သွင်းလိုလျှင် အမှုမဆိုင်မီ လေးရက်က တင်သွင်းရမည်။

၂၀၂၆ ခုနှစ်၊ သြဂုတ်လ (၁၀)ရက် ဤရုံးတော်တံဆိပ်ရိုက်နှိပ်၍ ကျွန်ုပ်လက်မှတ်ရေးထိုး ထုတ်ပေးလိုက်သည်။

(လှမျိုးလွင်)
တွဲဖက်မြို့နယ်တရားသူကြီး(၂)
ချမ်းမြသာစည်မြို့နယ်တရားရုံး

ငြင်းချက်ထုတ်ရန်သမ္မန်စာ
တရားမကျင့်ထုံး ဥပဒေအမိန့်-၅ ၊ နည်း၌ပဒေ-၂၀(၁)
မြောက်ဥက္ကလာပမြို့နယ်တရားရုံးတော်၌
၂၀၂၆ ခုနှစ်၊ တရားမကြီးမှုအမှတ်-၇၁

ဦးဇော်ဝင်း (တရားလို) — နှင့် — ဦးလှဝင်း (တရားပြိုင်)

ရန်ကုန်တိုင်းဒေသကြီး၊ မြောက်ဥက္ကလာပမြို့နယ်၊ အမှတ်-(၈၁/ခ)၊ ဝေပုလ္လ (၂)လမ်း၊ (ဃ)ရပ်ကွက်နေ တရားပြိုင် ဦးလှဝင်း (ယခုနေရပ်လိပ်စာမသိသူ) သိစေရမည်။

သင့်အပေါ်၌ တရားလိုများက "ပဋိညာဉ်အတိုင်း အရောင်းအဝယ်စာချုပ်ကို မှတ်ပုံတင်ပေးစေလိုမှု" နှင့် လျှောက်ထားစွဲဆိုချက်ရှိသည်ဖြစ်၍ သင်ကိုယ်တိုင်ဖြစ်စေ၊ သို့တည်းမဟုတ် ၎င်းအမှုနှင့်စပ်လျဉ်း၍ အရေးကြီးသည့် စကားအရပ်ရပ်တို့ကို ချေပပြောဆိုနိုင်သူ သင့်ကိုယ်စားလှယ်၊ ရုံးအခွင့်အမိန့်,ရရှေ့နေဖြစ်စေ၊ သို့တည်းမဟုတ် ၎င်းအမှုနှင့်စပ်ဆိုင်သည့်အချက်များကို ချေပပြောဆိုနိုင်သူ တစ်ဦးတစ်ယောက် ၎င်းရှေ့နေနှင့်ပါ၍ဖြစ်စေ၊ ၂၀၂၆ ခုနှစ်၊ သြဂုတ်လ၊ (၂၅)ရက် (၁၃၈၈ ခုနှစ်၊ ၀ါခေါင်လဆန်း ၁၂ ရက်) မွန်းမတည့်မီ ၁၀း၀၀ နာရီတွင် အထက်ကအမည်ရေးသားပါရှိသူ တရားပြိုင်မှ တရားလို၏ စွဲဆိုချက်ကို ထုချေရှင်းလင်းရန် ရုံးသို့ လာရောက်ရမည်။ ၎င်းအပြင် သင်သိစေရမည်မှာ အထက်ကဆိုခဲ့သည့်ရက်တွင် သင်မလာရောက် ပျက်ကွက်ခဲ့လျှင် သင့်ကွယ်ရာတွင် ငြင်းချက်များကို ထုတ်ပေးလိမ့်မည်။ ၎င်းအပြင် တရားလို၏ ကြည့်ရှုလိုသည့် စာချုပ်စာတမ်းများနှင့် သင်ကထုချေတင်ပြအမှီပြုလိုသည့် စာချုပ်စာတမ်း အစရှိသည်တို့ကို သင်နှင့်အတူ ယူဆောင်လာရမည် သို့မဟုတ် သင့်ကိုယ်စားလှယ်ရှေ့နေလက်တွင် ထည့်အပ်လိုက်ရမည်။ သင်က ထုချေလွှာတင်သွင်းလိုလျှင် အမှုမဆိုင်မီ လေးရက်က တင်သွင်းရမည်။

၂၀၂၆ ခုနှစ်၊ သြဂုတ်လ ၁၁ ရက်တွင် ဤရုံးတော်တံဆိပ်ရိုက်နှိပ်၍ ကျွန်ုပ်လက်မှတ်ရေးထိုး ထုတ်ပေးလိုက်သည်။

(ရဲမင်းထွန်း)
မြို့နယ်တရားသူကြီး
မြောက်ဥက္ကလာပမြို့နယ်တရားရုံး

ကြော်ငြာစာ
(အမွေဆက်ခံခြင်းအက်ဥပဒေပုဒ်မ- ၂၈၃)
ဗိုလ်တထောင်ခရိုင်တရားရုံး
၂၀၂၆ ခုနှစ်၊ တရားမအထွေထွေမှုအမှတ်- ၄၆

၁။ ခေါ်အေးအေးမွန် — လျှောက်ထားသူများ
၂။ ဦးအောင်မျိုးမင်းဇော်
၃။ ခေါ်ခင်နုင်းဝေဖြိုး

ကွယ်လွန်သူ ဦးမောင်မောင်သိန်းကျန်ရစ်ခဲ့သောပစ္စည်းများနှင့် စပ်လျဉ်းသည့်အမှု

ရန်ကုန်တိုင်းဒေသကြီး၊ သာကေတမြို့နယ်၊ မြေတိုင်းရပ်ကွက် အမှတ်(၁၀)/မြောက် ၊ မြေကွက်အမှတ်-၁၃/က၊ လယ်ယာ (၇) လမ်း၊ အကျယ်အဝန်း (၀၆၆၀ x ၀၀၁၀) ဧရိယာ (၇၂၀၀) စတုရန်းပေရှိ ဦးမောင်မောင်သိန်း အမည်ပေါက် နှစ်(၆၀)မြေငှားဂရန် အမျိုးအစား မြေကွက်(၁)ကွက်၌ နေထိုင်ခဲ့သော ကွယ်လွန်သူ ဦးမောင်မောင်သိန်း ကျန်ရစ်သော ပစ္စည်းများအပေါ်၌ အမွေထိန်းလက်မှတ်ထုတ်ပေးပါမည့်အကြောင်းနှင့် လျှောက်ထားသူများက အမွေဆက်ခံခြင်း အက်ဥပဒေအရ လျှောက်ထားသဖြင့် ဤအမှုကို ၂၀၂၆ ခုနှစ်၊ သြဂုတ်လ ၁၈ ရက် (၁၃၈၈ ခုနှစ် ၊ ၀ါခေါင်လဆန်း ၅ ရက်)တွင် ဆိုင်ဆိုကြားနာရန် ချိန်းဆိုထားသည် ဖြစ်သောကြောင့် ထိုကွယ်လွန်သူဦးမောင်မောင်သိန်း၏ ကျန်ရစ်သော ပစ္စည်းများတွင် အကျိုးစီးပွား သက်ဆိုင်သည် အဆိုရှိသူတို့အား အဆိုပါအမှုတွင် ၎င်းတို့ (လာရောက်ဆိုင်ရန် သင့်လျော်မည်ဟု ထင်မြင်လျှင်)ဆိုခဲ့သော ၂၀၂၆ ခုနှစ်၊ သြဂုတ်လ ၂၁ ရက် (၁၃၈၈ ခုနှစ် ၊ ၀ါခေါင်လဆန်း ၈ ရက်)၌ မိမိတို့ကိုယ်တိုင်သော်လည်းကောင်း၊ ကိုယ်စားလှယ်တစ်ဦးဦးအားဖြင့်သော် လည်းကောင်း၊ လာရောက်ဆိုင်ဆိုရန်နှင့် အမွေထိန်းလက်မှတ်ထုတ်ပေးမီ မှတ်တမ်းများကို ကြည့်ရှုရန် အမွေဆက်ခံခြင်းအက်ဥပဒေပုဒ်မ- ၂၈၃ နှင့်အညီ ဆင့်ဆိုလိုက်သည်။ လာရောက်ခြင်းမရှိ ပျက်ကွက်ခဲ့လျှင် ရုံးတော်က လျှောက်ထားသူများ၏ လျှောက်လွှာအပေါ်၌ စစ်ဆေးဆောင်ရွက်ပြီးလျှင် ၎င်းအမှုအကြောင်းအရာတွင် စီရင်ချက်ချမှတ်လိမ့်မည်ဖြစ်သည်။

၂၀၂၆ ခုနှစ်၊ သြဂုတ်လ (၁၀) ရက်နေ့တွင် ဤရုံးတော်တံ ဆိပ်ရိုက်နှိပ်၍ ကျွန်ုပ်လက်မှတ်ရေးထိုး ထုတ်ပေးလိုက်သည်။

(အောင်သူရ)
ဒုတိယခရိုင်တရားသူကြီး (၅)
ဗိုလ်တထောင်ခရိုင်တရားရုံး

မိခင်အမည်မှန်

မကွေးတိုင်းဒေသကြီး၊ သရက်မြို့နယ်၊ အထက(ခွဲ) ဘန့်ပြင် Grade-7 တွင် ပညာသင်ကြားနေသော မသံဇဉ်လှိုင်၏ မိခင်အမည်မှန်မှာ ခေါ်သန်းမျှား ၈/သရန(နိုင်) ၀၆၆၅၆၇ဖြစ်ပါကြောင်း။

ခေါ်သန်းမျှား

ဖခင်အမည်မှန်

သာစည်မြို့နယ်၊ ပေါက်တောအုပ်စု၊ အထက ပေါက်တောကျောင်း G-12 မှ မောင်ဇင်လင်းထက် ၏ ဖခင်အမည်မှန်မှာ ဦးဟံဝင်းအောင် ၉/ပဘန(နိုင်) ၁၆၉၈၄၇ ဖြစ်ပါကြောင်း။

ဦးဟံဝင်းအောင်

ဖြည့်စွက်ဖတ်ရှုပါရန်

၁၁-၇-၂၀၂၆ရက်နေ့မြန်မာ့အလင်း သတင်းစာ၏စာမျက်နှာကြော်ငြာ(၁၉) ကန့်ကွက်နိုင်ကြောင်းကြော်ငြာသင်္ကန်း ကျွန်းမြို့နယ်၊ဒေါ်တင်ရီ၏ပိုင်ဆိုင်မြေပုံကူးတွင် "ဂရန်မူရင်းအစားဂရန်ဟောက်ဆုံးကြောင်းကျွမ်းကျိန်လွှာ၊ရပ်ကွက်၊ရဲစခန်းထောက်ခံစာ၊ကိုယ်တိုင်ဝန်ခံချက်တို့တင်ပြ၍" ဟုဖြည့်စွက်ဖတ်ရှုပါရန်။

ကန့်ကွက်နိုင်ကြောင်းကြော်ငြာ

ရန်ကုန်တိုင်းဒေသကြီး၊ ဒဂုံမြို့သစ်(တောင်ပိုင်း)မြို့နယ်၊ မြေတိုင်းရပ်ကွက်အမှတ်(၁၀၅)၊ လှော်ကားလမ်း၊ မြေကွက်အမှတ်(၃၂)၊ မြေအလျားxအနံ ၀၊(၄၀x၆၀)၊ ဧရိယာ(၀၃သမ၀၅၅)၈ဂ၊ (၂၄၀၀)စတုရန်းပေရှိ နှစ်(၆၀)မြေငှား ဂရန် မြေကွက်အပါအဝင် အကျိုးခံစားခွင့်အရင်းရပ်အား တရားဝင်အမည်ပေါက် ပိုင်ဆိုင်ပြီး ရောင်းချပိုင်ခွင့်ရှိသည်ဟု ဝန်ခံကတိပြုသူ ခေါ်နုင်းအိရှင် (၁၂/မဂတ (နိုင်)၀၈၉၉၀၆)ထံမှကျွန်ုပ်တို့၏ မိတ်ဆွေက အပြီးအပိုင် ဝယ်ယူရန်အတွက် စရန်ငွေတစ်စိတ်တစ်ဒေသကို ပေးချေထားပြီး ဖြစ်ပါသည်။ ဖော်ပြပါကိစ္စနှင့် စပ်လျဉ်း၍ ကန့်ကွက်လိုသူများရှိက ကျွန်ုပ်တို့ထံသို့ တိကျခိုင်လုံသော တရားဝင် စာချုပ်စာတမ်းများနှင့်တကွ ယခုကြော်ငြာပါသည့် ရက်မှစ၍ (၇)ရက်အတွင်း လာရောက်ကန့်ကွက်နိုင်ပါသည်။ ယင်းရက်ကျော်လွန်က အရောင်းအဝယ်ကို ဥပဒေနှင့်အညီအပြီး ဆောင်ရွက်သွားမည်ဖြစ်ကြောင်း ကြော်ငြာအပ်ပါသည်။

လွှဲအပ်ညွှန်ကြားချက်အရ-

ဦးဝင်းသူရဇော်(LL.B) — ဒေါ်ယမင်းထွေး(LL.B) — ဦးရဲသီဟ(LL.B)
အထက်တန်းရှေ့နေ (စဉ်-၄၂၀၆၆) — တရားလွှတ်တော်ရှေ့နေ (စဉ်-၁၂၃၆၅) — အထက်တန်းရှေ့နေ(စဉ်-၅၆၃၆၆)

အမှတ်(၁၀၁)၊ ကံကော်မြိုင်(၂)လမ်း၊ (၃၃)ရပ်ကွက်၊ ဒဂုံမြို့သစ်(မြောက်ပိုင်း)မြို့နယ်၊
ဖုန်း-၀၉-၇၇၂၇၇၇၁၂၂၊ ၀၉-၄၅၆၉၉၆၇၇၆၊ ၀၉-၉၇၃၀၀၂၁၁

ကန့်ကွက်နိုင်ပါကြောင်း

ပြည်ခရိုင်၊ ပြည်မြို့နယ်ရှိ အောက်ဖော်ပြပါနေရာများတွင် မြေငှားဂရန်အမည်ပြောင်း/သက်တမ်းတိုး/ဦးပိုင်ခွဲစိတ်/အသစ်ရရှိရေးအတွက် တရားဝင်စာချုပ်စာတမ်းမှတ်ပုံတင်ရုံးခ်ဉ် ချုပ်ဆိုထားသည့် စာချုပ်များဖြင့် လျှောက်ထားလာပါ၍ ကန့်ကွက်လိုပါက ခိုင်လုံသောမှတ်ပုံတင်စာချုပ်စာတမ်းများ၊ အထောက်အထားများဖြင့် ဤကြော်ငြာပါသည့်ရက်မှစ၍ (၁၅)ရက်အတွင်း ကန့်ကွက်နိုင်ပါကြောင်းနှင့် ကန့်ကွက်ရန်မရှိပါက လုပ်ထုံးလုပ်နည်းနှင့်အညီ မြေငှားဂရန်များ ခွင့်ပြုချုထားပေးသွားမည်ဖြစ်ပါကြောင်း ကြေညာအပ်ပါသည်-

စဉ်	လျှောက်ထားသူ အမည်	မူလအမည် ပေါက်သူ	ရပ်ကွက်	ကွင်းအမှတ်/ အမည်	ဦးပိုင် အမှတ်	ဧရိယာ (ဧက)	မှတ် ချက်
၁	ခေါ်ယဉ်ဝင်းအေး	ဦးခင်ဝှာ	နဝင်း	၄/နဝင်းတိုးချဲ့	၁၀	၀.၁၁၀	ပြောင်း/တိုး
၂	ဦးအောင်ဇော်လင်း	ဦးညိုမြင့်	ပြည်သာယာ	၁၄/ ကိုးသောင်းတိုးချဲ့-၂	၂၀၈	၀.၀၅၅	သစ်
၃	ခေါ်မော်မော်နိုင်	ဦးမောင်ညိုခေါ်သန်းမြ	ရွာဘဲ	၁၅B/ မူရာဝင်မင်္ဂလာဘုရား	၉	၀.၀၄၄	သစ်

ကော်လိတ္တော်အရာရှိ
ပြည်ခရိုင်အထွေထွေအုပ်ချုပ်ရေးဦးစီးဌာန
ပြည်မြို့

ကန့်ကွက်နိုင်ပါကြောင်း

မြိတ်ခရိုင်၊ မြိတ်မြို့၊ ကန်ကြီးရပ်ကွက်၊ အကွက်အမှတ်-၁၀(က)ကန်ကြီးကွင်း၊ မြေကွက် အမှတ်(၁၇၇)၊ မြေဧရိယာ (၀ ဒသမ၀၆၉) ဧကအား မြေငှားဂရန်အမှုတွဲ အမှတ်၊ ၁၀/၂၀၁၁-၂၀၁၂ အရ ဦးရိုးနိုင်ယ် အမည်ဖြင့် ရရှိခဲ့ပြီး ဦးရိုးနိုင်ယ် ထံမှ အရောင်းအဝယ်စာချုပ်အမှတ်(၁၅/၂၀၁၇) ဖြင့် ဦးစိုးတင့် မှ ဝယ်ယူပိုင်ဆိုင်ခဲ့ပါသည်။ အဆိုပါ မြေငှားဂရန်အား (အမည်ပြောင်း) လျှောက်ထားနိုင်ရေး ဦးစိုးတင့်၊ ၆/မအရ(နိုင်)၀၃၂၇၇၆ မှ ဆက်လက်ဆောင်ရွက်သွားမည်ဖြစ်ပါသဖြင့် ကန့်ကွက်လိုသူများရှိပါက မြိတ်ခရိုင်အထွေထွေအုပ်ချုပ်ရေးဦးစီးဌာနရုံးသို့ ကြော်ငြာပါသည့် ရက်မှစ၍ ရက် (၃၀) အတွင်း မြေပိုင်ဆိုင်မှု အထောက်အထား ပြည်စုံစွာဖြင့် လာရောက်ကန့်ကွက်နိုင်ပါကြောင်းနှင့် ကန့်ကွက်သူမရှိပါက လုပ်ထုံးလုပ်နည်းနှင့်အညီ ဆက်လက်ဆောင်ရွက်သွားမည်ဖြစ်ပါကြောင်း ကြေညာအပ်ပါသည်။

ကော်လိတ္တော်အရာရှိ
ခရိုင်အထွေထွေအုပ်ချုပ်ရေးဦးစီးဌာန၊ မြိတ်မြို့

ကြော်ငြာစာ

မန္တလေးမြို့၊ အောင်မြေသာစံမြို့နယ်၊ ပြည်ကြီးကျက်သရေရပ်ကွက်၊ အကွက်အမှတ် ၁၆၃၊ ဦးပိုင်အမှတ် ၁၆-က၊ ၂၃လမ်း၊ ၈၁x၈၂လမ်းကြားရှိ ဘိုးဘဘမြေကွက်အမည်ပေါက်သူ ဦးအိလိယက်စ် (ခ) ကျော်ကျော်မိုး ၉/အမဇ (ပြု) ၀၀၀၀၉၂၅၅ အထူးကိုယ်စားလှယ်လွှဲစာအမှတ်(၁၂၃၇/၂၀၂၃)ဖြင့် လွှဲအပ်ခြင်းခံရသူ ဦးမိုဟာမက် ဟာနိဖ်(ခ)မျိုးမြင့် ၁၃/လရန(ဧည့်)၀၀၀၂၅၂ က ဘိုးဘစာအုပ်တင်ပြ၍ မှတ်ပုံတင် အရောင်းအဝယ်စာချုပ်ချုပ်ဆိုရန်အတွက် မြေပုံမြေရာဇဝင် ရေးကူးခွင့်ပြုပါရန် လျှောက်ထားလာပါသည်။ ကန့်ကွက်လိုပါက ခိုင်လုံသော အထောက်အထားများ၊ မှတ်ပုံတင်စာချုပ်စာတမ်းများ၊ တရားရုံးဒီကရီများဖြင့် (၁၄) ရက်အတွင်း ကန့်ကွက်နိုင်ပါသည်။

မြို့ပြစီမံကိန်းနှင့် မြေစီမံခန့်ခွဲမှုဌာန
မန္တလေးမြို့တော်စည်ပင်သာယာရေးကော်မတီ

ဖောင်းကြွနံပါတ်ပြားပျောက် လျှောက်ထားခြင်း

ယာဉ်အမှတ် 14W/58890 ၏ ဖောင်းကြွနံပါတ်ပြား ပျောက်ဆုံး၍ ထုတ်ပေးရန် လျှောက်ထားလာပါသဖြင့် ယခင်ဖောင်းကြွနံပါတ်ပြား ပျက်ပြယ်ပါကြောင်း အများသိစေရန် ကြေညာအပ်ပါသည်။

ကညနေ၊ ခရိုင်ရုံး
(မန္တလေးမြောက်ပိုင်း)

ကြော်ငြာစာ

မန္တလေးမြို့၊ ပြည်ကြီးတံခွန်မြို့နယ်၊ (ဆ) ရပ်ကွက်၊ အကွက်အမှတ် ၃၅-၁၄၊ ဦးပိုင်အမှတ် ၁၊ ၆၄x၆၅ ကြား၊ ၁၂၉x၁၃၀ ကြားရှိ ဂရန်မြေကွက် အမည်ပေါက်သူ ဦးမြင့်ဆွေ ၉/အမရ(နိုင်)၀၇၂၅၂၁၏ အထူးကိုယ်စားလှယ် လွှဲစာအမှတ် (၅၁၅၇/၂၀၂၂)ဖြင့် လွှဲအပ်ခြင်းခံရသူ ဒေါ်စန်းစန်းဝင်း ၁/မကန(နိုင်)၀၄၇၂၁၇က ဂရန်စာချုပ်တင်ပြ၍ မှတ်ပုံတင်အရောင်း အဝယ်စာချုပ် ချုပ်ဆိုရန်အတွက် မြေပုံ၊ မြေရာဇဝင်ရေးကူးခွင့်ပြုပါရန် လျှောက်ထားလာပါသည်။ ကန့်ကွက်လိုပါက ခိုင်လုံသောအထောက်အထားများ၊ မှတ်ပုံတင်စာချုပ်စာတမ်းများ၊ တရားရုံးဒီကရီများဖြင့် (၁၄) ရက်အတွင်း ကန့်ကွက်နိုင်ပါသည်။

မြို့ပြစီမံကိန်းနှင့် မြေစီမံခန့်ခွဲမှုဌာန
မန္တလေးမြို့တော်စည်ပင်သာယာရေးကော်မတီ

ဖောင်းကြွနံပါတ်ပြားပျောက် လျှောက်ထားခြင်း

ယာဉ်အမှတ် 53W/66393 ၏ ဖောင်းကြွနံပါတ်ပြား ပျောက်ဆုံး၍ ထုတ်ပေးရန် လျှောက်ထားလာပါသဖြင့် ယခင်ဖောင်းကြွနံပါတ်ပြား ပျက်ပြယ်ပါကြောင်း အများသိစေရန် ကြေညာအပ်ပါသည်။

ကညနေ၊ ခရိုင်ရုံး
(မန္တလေးမြောက်ပိုင်း)

ကြော်ငြာ

ရေဝတီတိုင်းဒေသကြီး၊ ပုသိမ်မြို့ Excellent ကိုယ်ပိုင်အထက်တန်းကျောင်း Grade-7 မှ အဘ ဦးအောင်ဇင်သက် ၁၄/သပန(နိုင်)၀၇၆၂၉၀ ၏သား မွေးစာရင်းအမည် မောင်ခန့်လင်းထွန်ဋ္ဌအား မောင်ခန့်လင်းသန့်ဟု ပြောင်းလဲခေါ်ဆိုပါရန်။

ကန့်ကွက်နိုင်ကြောင်းကြော်ငြာ

ရန်ကုန်တိုင်းဒေသကြီး၊ ဒဂုံမြို့သစ်(တောင်ပိုင်း)မြို့နယ်၊ မြေတိုင်းရပ်ကွက်အမှတ်(၁၀၅)၊ လှော်ကားလမ်း၊ မြေကွက်အမှတ်(၃၂)၊ မြေအလျားxအနံ ၀၊(၄၀x၆၀)၊ ဧရိယာ(၀ဒသမ၀၅၅)၈ဂ၊ (၂၄၀၀)စတုရန်းပေရှိ နှစ်(၆၀)မြေငှား ဂရန် မြေကွက်အပါအဝင် အကျိုးခံစားခွင့်အရင်းရပ်အား တရားဝင်အမည်ပေါက် ပိုင်ဆိုင်ပြီး ရောင်းချပိုင်ခွင့်ရှိသည်ဟု ဝန်ခံကတိပြုသူ ခေါ်နုင်းအိရှင် (၁၂/မဂတ (နိုင်)၀၈၉၉၀၆)ထံမှကျွန်ုပ်တို့၏ မိတ်ဆွေက အပြီးအပိုင် ဝယ်ယူရန်အတွက် စရန်ငွေတစ်စိတ်တစ်ဒေသကို ပေးချေထားပြီး ဖြစ်ပါသည်။ ဖော်ပြပါကိစ္စနှင့် စပ်လျဉ်း၍ ကန့်ကွက်လိုသူများရှိက ကျွန်ုပ်တို့ထံသို့ တိကျခိုင်လုံသော တရားဝင် စာချုပ်စာတမ်းများနှင့်တကွ ယခုကြော်ငြာပါသည့် ရက်မှစ၍ (၇)ရက်အတွင်း လာရောက်ကန့်ကွက်နိုင်ပါသည်။ ယင်းရက်ကျော်လွန်က အရောင်းအဝယ်ကို ဥပဒေနှင့်အညီအပြီး ဆောင်ရွက်သွားမည်ဖြစ်ကြောင်း ကြော်ငြာအပ်ပါသည်။

လွှဲအပ်ညွှန်ကြားချက်အရ-

ဦးဝင်းသူရဇော်(LL.B) — ဒေါ်ယမင်းထွေး(LL.B) — ဦးရဲသီဟ(LL.B)
အထက်တန်းရှေ့နေ (စဉ်-၄၂၀၆၆) — တရားလွှတ်တော်ရှေ့နေ (စဉ်-၁၂၃၆၅) — အထက်တန်းရှေ့နေ(စဉ်-၅၆၃၆၆)

အမှတ်(၁၀၁)၊ ကံကော်မြိုင်(၂)လမ်း၊ (၃၃)ရပ်ကွက်၊ ဒဂုံမြို့သစ်(မြောက်ပိုင်း)မြို့နယ်၊
ဖုန်း-၀၉-၇၇၂၇၇၇၁၂၂၊ ၀၉-၄၅၆၉၉၆၇၇၆၊ ၀၉-၉၇၃၀၀၂၁၁

ကြော်ငြာ

မန္တလေးမြို့၊ ပြည်ကြီးတံခွန်မြို့နယ်၊ (ဆ) ရပ်ကွက်၊ အကွက်အမှတ် ၃၅-၁၄၊ ဦးပိုင်အမှတ် ၁၊ ၆၄x၆၅ ကြား၊ ၁၂၉x၁၃၀ ကြားရှိ ဂရန်မြေကွက် အမည်ပေါက်သူ ဦးမြင့်ဆွေ ၉/အမရ(နိုင်)၀၇၂၅၂၁၏ အထူးကိုယ်စားလှယ် လွှဲစာအမှတ် (၅၁၅၇/၂၀၂၂)ဖြင့် လွှဲအပ်ခြင်းခံရသူ ဒေါ်စန်းစန်းဝင်း ၁/မကန(နိုင်)၀၄၇၂၁၇က ဂရန်စာချုပ်တင်ပြ၍ မှတ်ပုံတင်အရောင်း အဝယ်စာချုပ် ချုပ်ဆိုရန်အတွက် မြေပုံ၊ မြေရာဇဝင်ရေးကူးခွင့်ပြုပါရန် လျှောက်ထားလာပါသည်။ ကန့်ကွက်လိုပါက ခိုင်လုံသောအထောက်အထားများ၊ မှတ်ပုံတင်စာချုပ်စာတမ်းများ၊ တရားရုံးဒီကရီများဖြင့် (၁၄) ရက်အတွင်း ကန့်ကွက်နိုင်ပါသည်။

မြို့ပြစီမံကိန်းနှင့် မြေစီမံခန့်ခွဲမှုဌာန
မန္တလေးမြို့တော်စည်ပင်သာယာရေးကော်မတီ

ဖောင်းကြွနံပါတ်ပြားပျောက် လျှောက်ထားခြင်း

ယာဉ်အမှတ် 72W/76327 ယာဉ်လက်ဝယ်ရှိသူ ဦးသန်းမင်း ၉/ကဆန(နိုင်)၁၅၀၃၄၅ က (ကမ-၃) ပျောက်ဆုံး၍ မိတ္တူထုတ်ပေးရန် လျှောက်ထားလာပါသည်။ ကန့်ကွက်လိုပါက ခိုင်လုံသော အထောက်အထားများဖြင့် ကြော်ငြာ သည့်ရက်မှ ရက် ၃၀အတွင်း ကုန်းလမ်းပို့ဆောင်ရေးညွှန်ကြားမှူဦးစီးဌာန၊ ခရိုင်ရုံး (ကျောက်ဆည်) သို့ လူကိုယ်တိုင် လာရောက်ကန့်ကွက်နိုင်ပါသည်။

ကညနေ၊ခရိုင်ရုံး
(ကျောက်ဆည်)

ဖောင်းကြွနံပါတ်ပြား လျှောက်ထားခြင်း

ယာဉ်အမှတ် 77W/16633, Canda 110, M/C ယာဉ်လက်ဝယ်ရှိသူ ဦးလင်းလင်းထွန်း ၁၄/ပသန(နိုင်)၃၄၀၉၅၃က ဖောင်းကြွနံပါတ်ပြားပျောက် လာရောက်လျှောက်ထားလာပါသဖြင့် ကြော်ငြာပါသည့်ရက်မှစ၍ ဖောင်းကြွနံပါတ်ပြား အဟောင်းသည် အလိုအလျောက် ပျက်ပြယ်ပါကြောင်း အများသိစေရန် ကြော်ငြာအပ်ပါသည်။

ကညနေ၊ တိုင်းဒေသကြီးရုံး
(ပုသိမ်မြို့)

ဖောင်းကြွနံပါတ်ပြား လျှောက်ထားခြင်း

ယာဉ်အမှတ် 7Q/1749, Suzuki Carry DA21T, Pick Up (4x2) ယာဉ်လက်ဝယ်ရှိသူ ဦးကျော်စိုးမိုး ၈/ဆမန(နိုင်)၀၀၂၇၀၇က ဖောင်းကြွနံပါတ်ပြားပျောက် လာရောက် လျှောက်ထားလာပါသဖြင့် ကြော်ငြာပါသည့်ရက်မှစ၍ ဖောင်းကြွနံပါတ်ပြား အဟောင်းသည် အလိုအလျောက် ပျက်ပြယ်ပါကြောင်း အများသိစေရန် ကြော်ငြာအပ်ပါသည်။

ကညနေ၊ တိုင်းဒေသကြီးရုံး
(ပုသိမ်မြို့)

ကြော်ငြာစာ
(ဒုတိယအကြိမ်)
ဗိုလ်တထောင်ခရိုင်တရားရုံး
၂၀၂၆ ခုနှစ်၊ တရားမအထွေထွေမှုအမှတ်- ၄၆

ခေါ်ခင်ခင်ဝေ — ကြေညာသူ
ခေါ်ခင်ခင်ဝေ — ကွယ်လွန်သူ ဦးမောင်ကိုကိုလှ ၏ ဇနီး

ကွယ်လွန်သူ ဦးမောင်ကိုကိုလှ ကျန်ရစ်ခဲ့သော ပစ္စည်းများနှင့် စပ်လျဉ်းသည့်အမှု

ရန်ကုန်တိုင်းဒေသကြီး၊ ဗဟန်းမြို့နယ်၊ ကျောက်ကန်ရပ်ကွက်၊ ကုန်းမြင့်ကုန်းလမ်း၊ ၁၂ လမ်းနှင့် ၁၃ လမ်းကြား၊ ၁၂ လမ်းတွင် ပြည်ထောင်စုသမ္မတမြန်မာနိုင်ငံ ကုန်းမြင့်ကုန်းမြို့ ကုန်းမြင့်ကုန်းမြို့နယ်ရုံးတွင် ရက်စွဲ (၂၄-၁-၁۹۵۳) ရက်နေ့ တရားဝင်မှတ်ပုံတင်ခဲ့ကြသော ကုန်းမြင့်ကုန်းမြို့ ကုန်းမြင့်ကုန်းမြို့နယ်ရုံးတွင် ရက်စွဲ (၂

အကောက်ခွန်ဦးစီးဌာန

ဈေးပြိုင်စနစ်ဖြင့် လေလံတင်ရောင်းချရေးကြော်ငြာ

၁။ အကောက်ခွန်ဦးစီးဌာနက တည်ဆဲအကောက်ခွန်ဥပဒေအရ အရေးယူထားသော လူသုံးကုန်ပစ္စည်းများနှင့် အထွေထွေကုန်ပစ္စည်းများအား အောက်ပါအစီအစဉ်အတိုင်း ဈေးပြိုင်စနစ်ဖြင့် လေလံတင်ရောင်းချမည်ဖြစ်ပါသဖြင့် အများပြည်သူများ ဝင်ရောက်ယှဉ်ပြိုင်ဝယ်ယူနိုင်ရန် အသိပေးကြေညာအပ်ပါသည်-

(က) **နေ့ရက်/အချိန်** - ၂၈-၈-၂၀၂၆ ရက် နံနက် (၁၀:၀၀) နာရီ

(ခ) **နေရာ** - အကောက်ခွန်ဦးစီးဌာန၊ အကောက်ခွန်သင်တန်းကျောင်းခန်း၊ အမှတ်(၂၀၅/၂၁၁)၊ ၄၉လမ်းနှင့် ၅၀လမ်းကြား၊ မဟာဗန္ဓုလလမ်း၊ ဗိုလ်တထောင်မြို့နယ်၊ ရန်ကုန်တိုင်းဒေသကြီး။

(ဂ) **ပစ္စည်းအမျိုးအမည်** - လူသုံးကုန်ပစ္စည်းများနှင့် အထွေထွေကုန်ပစ္စည်းများ၊

(ဃ) **လေလံပုံစံရောင်းချခြင်း** - ၁၈-၈-၂၀၂၆ ရက်နေ့မှ ၂၀-၈-၂၀၂၆ ရက်အထိ (ရုံးဖွင့်ရက်) ရုံးချိန်အတွင်း လေလံပုံစံ (လေလံစည်းကမ်းချက်များနှင့် လေလံပစ္စည်းစာရင်းပူးတွဲလျက်) တစ်စုံလျှင် ကျပ် (၁၀၀၀၀/-) (ကျပ်တစ်သောင်းတိတိ)နှုန်းဖြင့် ရောင်းချခြင်းနှင့် အာမခံစပေါ်ငွေ ပေးသွင်းခြင်းကို လက်ခံသွားမည် ဖြစ်ပါသည်။

(c) **ပစ္စည်းပြသမည့်အချိန်** - အာမခံစပေါ်ငွေပေးသွင်းသူများကိုသာ ၂၁-၈-၂၀၂၆ရက်မှ ၂၇-၈-၂၀၂၆ရက်အထိ (ရုံးဖွင့်ရက်) နံနက် (၁၀:၀၀)နာရီ မှ ညနေ (၁၆:၀၀) နာရီအထိ **(၅)** ရက် ပြသပါမည်။

၂။ အသေးစိတ်အချက်အလက် သိရှိလိုသူများသည် ထောက်ပံ့ရေးနှင့် ပို့ဆောင်ရေးဌာနခွဲ၊ အကောက်ခွန် (ကုန်လှောင်ရုံ)၊ ကွန်ကရစ်ကမ်းနားလမ်း၊ စောရန်ပိုင်အနောက်ရပ်ကွက်၊ အလုံမြို့နယ်၊ ရန်ကုန်တိုင်းဒေသကြီးသို့ လူကိုယ်တိုင်သို့မဟုတ် ဖုန်း (၀၉-၅၁၆၅၂၁) နှင့် (၀၉-၅၅၀၆၃၅၅)သို့ ဆက်သွယ်မေးမြန်းနိုင်ပါသည်။

အတွင်းရေးမှူး
လေလံတင်ရောင်းချရေးအဖွဲ့
အကောက်ခွန်ဦးစီးဌာန၊ ရန်ကုန်မြို့

တစ်ဦးတည်းဖြစ်ပါကြောင်း

(ဘ)ဦးမြင့်သိန်း၏သမီး စစ်ကိုင်းတိုင်းဒေသကြီး၊ကလေးခရိုင်၊ကလေးမြို့၊ အထက(၆)ကျောင်းတိုက် မှ ဒုတိယမူလတန်းပြ တာဝန်ထမ်းဆောင်လျက်ရှိသော ဒေါ်မေသက်ဝါဦး (ခ) ဒေါ်မေသစ်ဝါဦး ၅/ကလထ(နိုင်)၁၆ဂ၁၀၉ မှာ လူပုဂ္ဂိုလ်တစ်ဦးတည်းဖြစ်ပါကြောင်း။

ဒေါ်မေသစ်ဝါဦး

ပျောက်ဆုံးကြောင်း

(ဘ) ဦးအင်းတ၏သမီး ကျွန်မ နန်းအောင် (၁၃/တခလ(နိုင်) ၁၀၅၈၇၅) ၏ နိုင်ငံကူးလက်မှတ် အမှတ် (မမှတ်မိ) သည် ခရီးသွားရင်း ပျောက်ဆုံးသွားပါသဖြင့် တွေ့ရှိပါက အကြောင်းကြားပေးပါရန်။

ဖုန်း-၀၉-၆၆၂၄၂၆၆၆

ဖောင်းကြွနံပါတ်ပြား လျှောက်ထားခြင်း

ယာဉ်အမှတ် 8I/6096 ၏ ဖောင်းကြွနံပါတ်ပြားပျောက်ဆုံး၍ ထုတ်ပေးရန် လျှောက်ထားလာပါသဖြင့် ယခင်ဖောင်းကြွနံပါတ်ပြား ပျက်ပြယ်ပါကြောင်း အများသိစေရန် ကြေညာအပ်ပါသည်။

ကညန၊ ခရိုင်ရုံး(တာချီလိတ်)

ဖောင်းကြွနံပါတ်ပြား လျှောက်ထားခြင်း

ယာဉ်အမှတ် 15W/97181 ၏ ဖောင်းကြွနံပါတ်ပြားပျောက်ဆုံး၍ ထုတ်ပေးရန် လျှောက်ထားလာပါသဖြင့် ယခင်ဖောင်း ကြွနံပါတ်ပြား ပျက်ပြယ်ပါကြောင်း အများသိစေရန် ကြေညာအပ်ပါသည်။

ကညန၊ ခရိုင်ရုံး(တာချီလိတ်)

ဖောင်းကြွနံပါတ်ပြားပျောက်လျှောက်ထားခြင်း

ယာဉ်အမှတ် 74W/81874 ၏ ဖောင်းကြွနံပါတ်ပြား ပျောက်ဆုံး၍ ထုတ်ပေးရန် လျှောက်ထားလာပါသဖြင့် ယခင်ဖောင်းကြွနံပါတ်ပြား ပျက်ပြယ်ကြောင်း အများသိစေရန် ကြော်ငြာအပ်ပါသည်။

ကညန၊ခရိုင်ရုံး (ဖျာပုံ)ဖျာပုံမြို့

အများသိစေရန် ကြေညာခြင်း

ရခိုင်ပြည်နယ်၊ စစ်တွေမြို့၊ မင်းဂံရပ်ကွက်၊ မင်းဖလောင်းလမ်း၊ ခြံအမှတ် - ၁၃/ဃ/၂၀ (၁)ကွက်၊ ၁၃/ဃ/၂၀(၁)ကွက်၊ ၁၃/ဃ/၂၃(၁)ကွက်၊ ၁၃/ဃ/၂၄(၁)ကွက်၊ ၁၃/ဃ/၂၄၊ ပေ(၄၀x၆၀)ရှိ မြေကွက်(၄)ကွက်နှင့်ခြံအမှတ် ၁၂/c/၂၂ ပေ(၂၀x၆၀)(၁)ကွက်တို့သည်ဦးမောင်ကျော်ဇံ(ဘ)ဦးအောင်ကျော်ဇော(၁၁/စတ န(နိုင်)၀၁၁၃၄၆)ပိုင်ဆိုင်သော မြေကွက်များဖြစ်ပါသည်။ ဦးမောင်ကျော်ဇံမှ အဆိုပါ မြေကွက်များအား သမီးဖြစ်သူ ဒေါ်မြမြင်ဝင်း(၁၁/စတန(နိုင်)၀၀၀၀၄၀၂)အား လွှဲပြောင်းရောင်းချထားခြင်း မေတ္တာဖြင့် ပေးကမ်းခြင်းများ ဆောင်ရွက်ထားပါသည်။ ဒေါ်မြမြင်ဝင်းသည် အဆိုပါမြေကွက်များအား ရောင်းချထားပြီး၍ ဒေါ်မြမြင်ဝင်းထံမှ အဆိုပါမြေကွက်များ ဝယ်ယူထားသူများသာ တရားဝင်ပိုင်ဆိုင်သူများဖြစ်ပါသည်။ ဦးမောင်ကျော်ဇံမှ ဒေါ်ဘူမ(၁၁)ဦးအောင်ရွှေသိန်း(၁၁/စတန(နိုင်)၁၂၀၇၇၃)အား အဆိုပါမြေကွက်များအား တရားဝင်ရောင်းချ၊ လွှဲပြောင်းပေးခြင်းမရှိပါ။ အဆိုပါ မြေကွက်များသည် ဒေါ်ဘူမ ပိုင်ဆိုင်ခြင်းမရှိပါ။ အဆိုပါမြေကွက်များအား ဒေါ်ဘူမထံမှ ဝယ်ယူထားသူများသည် ဒေါ်ဘူမနှင့် ဖြေရှင်း ဆောင်ရွက်ရန် သိစေအပ်ပါသည်။ အဆိုပါမြေကွက်များအတွင်း ကျူးကျော်အိမ်ဆောက်နေထိုင်ခြင်း ရောင်းချခြင်း လွှဲပြောင်းပေးကမ်းခြင်းတို့ လုပ်ဆောင်ပါက ဥပဒေအရ အရေးယူဆောင်ရွက်သွားမည်ဖြစ်ကြောင်း ကြေညာအပ်ပါသည်။

ဒေါ်မြမြင်ဝင်း၏လွှဲအပ်ညွှန်ကြားချက်အရ-
ဒေါ်အိဖြူသွင် (LL.B) တရားလွှတ်တော်ရှေ့နေ စဉ် (၉၀၀၈/၃၀-၄-၂၀၁၃)
၇၈၃(ခ)ထော်ပိုင်လမ်း၊ ၁၁ ရပ်ကွက်၊ ရွှေပြည်သာမြို့နယ်၊
ရန်ကုန်တိုင်းဒေသကြီး၊ ဖုန်း-၀၉-၄၃၁၅၇၄၀

တစ်ဦးတည်းဖြစ်ကြောင်း

မော်လမြိုင်မြို့၊ အမှတ်(၁၀) အထက Grade-8တန်းမှ မောင်ရောင်စည်ကို နှင့် Grade-5တန်းမှ မိခြားကြယ်စင်ကို တို့၏ ဖခင် ဦးအောင်မိုးဦးနှင့် မင်းအောင်မိုးဦး ၃/ဘအန(နိုင်)၂၄၀၂၆၀ မှာ တစ်ဦးတည်းဖြစ်ပါကြောင်း။

ဦးအောင်မိုးဦး(ခ) မင်းအောင်မိုးဦး

ဖခင်အမည်မှန်

မိုးကောင်းမြို့နယ်၊ အထက (ကျွန်းတော) Grade- 12 မှ မောင်ပြည့်ဖြိုးကျော်၏ ဖခင်အမည်မှန်မှာ ဦးငြိမ်းချမ်းဝေ ၅/စကန(နိုင်)၀၉၀၇၆၈ ဖြစ်ပါကြောင်း။

ဦးငြိမ်းချမ်းဝေ

ဖခင်အမည်မှန်

မိုးကောင်းမြို့နယ်၊ အထက (နမ္မတီး) Grade-12 (B)မှ မမြင့်မြတ်မိုး၏ ဖခင်အမည်မှန်မှာ ဦးလှမိုးဇော် ၅/စကန(နိုင်) ၁၀၃၉၄၁ ဖြစ်ပါကြောင်း။

ဦးလှမိုးဇော်

ပြည်ထောင်စုသမ္မတမြန်မာနိုင်ငံတော်အစိုးရ
စိုက်ပျိုးရေး၊ မွေးမြူရေးနှင့်ဆည်မြောင်းဝန်ကြီးဌာန
စိုက်ပျိုးရေးဦးစီးဌာန
အိတ်ဖွင့်တင်ဒါခေါ်ယူခြင်း

၁။ ၂၀၂၆-၂၀၂၇ ဘဏ္ဍာရေးနှစ်၊ စိုက်ပျိုးရေး၊ မွေးမြူရေးနှင့်ဆည်မြောင်းဝန်ကြီးဌာန၊ စိုက်ပျိုးရေးဦးစီးဌာနမှ နိုင်ငံခြား စက္ကူ(၆)မျိုး၊ ကွန်ပျူတာဆက်စပ်ပစ္စည်း (Toner)နှင့် မိတ္တူကူးစက်ဆက်စပ်ပစ္စည်း (Toner) ဝယ်ယူခြင်းလုပ်ငန်းအား မြန်မာကျပ်ငွေဖြင့် ဆောင်ရွက်လိုပါသည်။

၂။ **တင်ဒါပုံစံရောင်းချမည့်ရက်** - (၁၄-၈-၂၀၂၆) ရက်နေ့မှ (၂၇-၈-၂၀၂၆)ရက်အထိ (ရုံးချိန်အတွင်း)

၃။ **တင်ဒါပုံစံရောင်းချမည့်နေရာ** - စိုက်ပျိုးရေးဦးစီးဌာန၊ ထောက်ပံ့ဖြည့်တင်းရေးဌာနခွဲ၊ ရုံးအမှတ်(၄၃)။ နေပြည်တော်

၄။ **တင်ဒါလျှောက်လွှာပိတ်ရက်** - (၂၈-၈-၂၀၂၆)ရက်၊ (၁၃:၀၀)နာရီ

၅။ အသေးစိတ်သိရှိလိုပါက စိုက်ပျိုးရေးဦးစီးဌာန(ထောက်ပံ့ဖြည့်တင်းရေးဌာနခွဲ)၊ ရုံးအမှတ် (၄၃)၊ နေပြည်တော်တွင် ရုံးချိန်အတွင်း လူကိုယ်တိုင်လာရောက်၍ လည်းကောင်း၊ ဖုန်း-၀၆၇-၃၄၁၀၂၀၊ ၀၆၇-၃၄၁၀၅၁၈ တို့သို့ ဆက်သွယ်၍ လည်းကောင်း စုံစမ်းမေးမြန်းနိုင်ပါသည်။

တင်ဒါလက်ခံရေးနှင့် စိစစ်ရေးကော်မတီ
စိုက်ပျိုးရေးဦးစီးဌာန

ဖခင်အမည်မှန်

ရန်ကုန်တိုင်းဒေသကြီး၊ သုံးခွမြို့နယ်၊ အထက (ဇွဲထော်) Grade-12 မှ မသဇင်ဦး၏ ဖခင်အမည်မှန်မှာ ဦးမြင့်ဦး ၁၂/သခန(နိုင်) ဝ၂၂၂၁၆ ဖြစ်ပါကြောင်း။

ဦးမြင့်ဦး

နိုင်ငံကူးလက်မှတ် စာအုပ်ပျောက်

ကျွန်မ မဝင်းဝင်းအိ (၈/ရနခ(နိုင်)၀၈၁၇၀၈) ၏ နိုင်ငံကူးလက်မှတ်အမှတ် (မမှတ်မိ)သည် ပျောက်ဆုံးသွားပါသဖြင့် တွေ့ရှိပါက အကြောင်းကြားပေးပါရန်။

ဖုန်း-၀၉-၉၅ဖြ၅ဖ၆၁၅

ကန့်ကွက်နိုင်ကြောင်းကြော်ငြာ

ဒဂုံမြို့သစ်(တောင်ပိုင်း)မြို့နယ်၊ မြေတိုင်းရပ်ကွက်အမှတ် ၁၅၃၊ မြေကွက်အမှတ် ၃၇၄၊ မြေကွက်တည်နေရာအမှတ်-၃၇၄၊ ၁၅၃ရပ်ကွက်၊ ဒဂုံတောင်ဦးထွန်းထွန်း (၁၂/သကတ(နိုင်)၀၃၈၂၇၉) အမည်ပေါက် ပါမစ်မြေအား ပါမစ်အမည်ပေါက်ဦးထွန်းထွန်း ခင်ပွန်းဖြစ်သူသည် (၄-၅-၂၀၀၈)ရက်တွင် ကွယ်လွန်၍ ဇနီးဖြစ်သူ ဒေါ်အေးစိစ် (၁၂/သကတ(နိုင်)၀၃၈၂၈၄) မှ ပါမစ်မူရင်း ပျောက်ဆုံးသည်မှာ မုန့်ကန်ကြောင်း ရပ်ကွက်အုပ်ချုပ်ရေးမှူးထောက်ခံချက်၊ ရဲစခန်းထောက်ခံချက်၊ မြေချုပါစစ်မူရင်းမှာ ပစ္စည်းများရွှေ့ပြောင်းချိန်တွင် ပျောက်ဆုံးသွားခဲ့ပြီး အခြားသူတစ်ဦးတစ်ယောက်အား ရောင်းချ၊ ပေါင်နှံ၊ ပေးကမ်းထားခြင်းမရှိသည်မှာ မုန့်ကန်ပါကြောင်းနှင့်ဇနီး ဖြစ်ကြောင်း ကျွမ်းကျိန်လွှာအမှတ်-၁၄၁၂/၂၀၂၄ (၁၅-၁-၂၀၂၄)၊ အသိသက်သေနှစ်ဦး၏ ထောက်ခံကျွမ်းကျိန်လွှာနှစ်စောင်၊ ခင်ပွန်းသေစာရင်း၊ အိမ်ထောင်စုလူဦးရေစာရင်း၊ ကိုယ်တိုင်ဝန်ခံချက်၊ နိုင်ငံသားစိစစ်ရေးကတ်ပြားတို့တင်ပြ၍ ပါမစ်ပျောက်ဖြင့် နှစ်(၆၀)မြောင်း ဂရန်လျှောက်ထားခြင်းအား မြေပြင်ကွင်းဆင်း စစ်ဆေးရာ (၁) ထပ်ပျဉ်းကာ သွပ်မိုး အဆောက်အအုံတစ်လုံးရှိပြီး လျှောက်ထားသူကိုယ်တိုင် နေထိုင်ပြီး ကွင်းဆင်းသိရှိကြောင်း လက်မှတ်ရေးထိုးပေးပါသဖြင့် ၎င်း၏ပါမစ် ပျောက်ဖြင့် နှစ်(၆၀)မြောင်းဂရန် လျှောက်ထားလာရာ တရားဝင်နိုင်လုံသော အထောက်အထားများဖြင့် ဤကြော်ငြာပါသည့်ရက်မှစ၍ (၇)ရက်အတွင်း ကန့်ကွက်နိုင်ပါကြောင်းနှင့် ကန့်ကွက်မှုရှိပါက လုပ်ထုံးလုပ်နည်းအတိုင်း ဆက်လက်ဆောင်ရွက်ပေးမည်ဖြစ်ပါကြောင်း အသိပေး ကြော်ငြာအပ်ပါသည်။

ဌာနမှူး(ဒုတိယညွှန်ကြားရေးမှူးချုပ်)
မြို့ပြမြေစီမံခန့်ခွဲမှုဌာန၊ ရန်ကုန်မြို့တော်စည်ပင်သာယာရေးကော်မတီ

ကန့်ကွက်နိုင်ကြောင်း အများသိစေရန် ကြေညာခြင်း

ရန်ကုန်တိုင်းဒေသကြီး ၊ မင်းလာဒုံခရိုင်၊ မင်းလာဒုံမြို့နယ်၊ ဘိုခြံ၊ ပျဉ်မပင်ရပ်ကွက်၊ ရာဇဓိရာဇဓိလမ်း၊ အိမ်အမှတ်(၁၁၄)မြေကွက်၊ဧရိယာ (၆၂၀ x ပေ၁၁၀) မြေကွက်နှင့် ယင်းမြေကွက်ပေါ်ရှိအကျိုးခံစားခွင့် အရပ်ရပ်အား ပိုင်ဆိုင်ပြီး ရောင်းချပိုင်ခွင့်ရှိကြောင်း ဖွင့်ဟဝန်ခံ ကတိပြုသူ ဒေါ်သီတာထွန်း(၇/၀မန(နိုင်)၀၉၆၀၆၅)ထံမှဒေါ်ချယ်ရီ(၁၂/သကတ(နိုင်)၁၃၄၂၉)ကအပြီး အပိုင်ဝယ်ယူရန်အတွက် ရောင်းဖိုးငွေ၏တစ်စိတ်တစ်ဒေသကိုစရန်ငွေအဖြစ် ပေးချေထားပြီးဖြစ်ပါသည်။အထက်ဖော်ပြပါမြေကွက်အားအရောင်းအဝယ်ပြုလုပ်ခြင်းနှင့် ပတ်သက်၍ ကန့်ကွက်လိုသူများရှိပါက ကျွန်မဒေါ်ချယ်ရီ(၁၂/သကတ(နိုင်)၁၃၄၂၉)ထံသို့ ပိုင်ဆိုင်မှုစာရွက်စာတမ်းအထောက်အထားမူရင်းအပြည့်အစုံဖြင့်လူကိုယ်တိုင် ဤကြော်ငြာပါသည့်ရက်မှစ၍ (၁၄) ရက်အတွင်း လာရောက်ကန့်ကွက်နိုင်ပါသည်။ အကယ်၍သတ်မှတ်ရက်အတွင်း ကန့်ကွက်မှုမရှိပါက အရောင်းအဝယ်အား ဥပဒေနှင့်အညီ ပြီးဆုံးသည့်တိုင် ဆက်လက် ဆောင်ရွက်သွားမည်ဖြစ်ကြောင်း အများသိစေရန် ကြေညာအပ်ပါသည်။

ဒေါ်ချယ်ရီ
(၁၂/သကတ(နိုင်)၁၃၄၂၉)
ဖုန်း-၀၉-၅၁၀၇၃၃

မြေခွန်နှင့် ကြွေးကျန်များပေးဆောင်ရန် အသိပေးနှိုးဆော်ခြင်း

၁။ မန္တလေးမြို့တော်စည်ပင်သာယာရေးကော်မတီနယ်နိမိတ်အတွင်းရှိ မြေဌားဂရန်စာချုပ်ရရှိထားသော မြေကွက်များအား နှစ်စဉ်မြေခွန်ကောက်ခံလျက်ရှိရာ ၂၀၂၆-၂၀၂၇ ဘဏ္ဍာရေးနှစ်အတွင်း မြေခွန်များအား သက်ဆိုင်ရာမြို့နယ်အုပ်ချုပ်ရေးမှူးရုံးများမှ ကောက်ခံလျက်ရှိပါသည်။ မြေခွန်ပေးဆောင်လိုသူများအနေဖြင့် သက်ဆိုင်ရာမြို့နယ်အုပ်ချုပ်ရေးမှူးရုံးများနှင့် ဆက်သွယ်ပေးဆောင်နိုင်ပါသည်။

၂။ ၂၀၁၉ ခုနှစ်၊ ကိုဗစ်ကာလနှင့် ပေးဆောင်ရခြင်းမရှိသေးသော ကာလများအတွက် မြေခွန်ကြွေးကျန်များကို မြို့ပြစီမံကိန်းနှင့်မြေစီမံခန့်ခွဲမှုဌာနသို့ အောက်ပါဖုန်းနံပါတ်များဖြင့် ဆက်သွယ်ပေးဆောင်နိုင်ကြောင်း အသိပေးနှိုးဆော်အပ်ပါသည်-

မြို့ပြစီမံကိန်းနှင့်မြေစီမံခန့်ခွဲမှုဌာန(ကြွေးကျန်ကောက်ခံရေးအဖွဲ့)

စဉ်	မြို့နယ်	ဆက်သွယ်ရန် ဖုန်းနံပါတ်
က	အောင်မြေသာစံ	ဒေါ်ဖြူဖြူသန့်၊ စာရေး-၂ ၀၉-၄၀၂၆၂၂၉၂၇
ခ	ချမ်းအေးသာစံ	ဒေါ်ငယ်ငယ်ထွေး၊ စာရေး-၁၊ ၀၉-၄၀၂၇၇၅၅၇၁
ဂ	မဟာအောင်မြေ	ဒေါ်တင်တင်ခိုင်၊ စာရေး-၂၊ ၀၉-၄၃၁ဝ၉၂၈၇
ဃ	ချမ်းမြသာစည်	ဒေါ်ချစ်သဏ္ဌာမော်၊ စာရေး-၁၊ ၀၉-၇၇ဖ၂ဖ၃၃ဝ၇
င	ပြည်ကြီးတံခွန်	ဒေါ်မမလေး၊ စာရေး-၁ ၀၉-၂၅၁ဝ၉ဝ၉ဝ၆
စ	အမရပူရ	ဒေါ်နန်းထက်ထက်စိုး၊ ကြီးကြပ်ရေးမှူး၊ ၀၉-ဖ၆ဖ၉ဝ၈ဝ၁၅

မြို့နယ်အုပ်ချုပ်ရေးမှူးရုံးများ(မြေခွန်ကောက်ခံရေးအဖွဲ့)

စဉ်	မြို့နယ်	ဆက်သွယ်ရန် ဖုန်းနံပါတ်
က	အောင်မြေသာစံ	ဒေါ်သင်းသင်းဦး၊ စာရင်းကိုင်-၂၊ ၀၉-၂၀၄၀၀၂ဖ
ခ	ချမ်းအေးသာစံ	ဒေါ်မိမိစံ၊ ဌာနခွဲစာရေး၊ ၀၉-၉၈၂၂၈၄၄၉၉၊ ၀၉-၉၇ဖ၆၂၂၄ဖ၃
ဂ	မဟာအောင်မြေ	ဒေါ်အေးအေးသူ၊ စာရင်းကိုင်-၂၊ ၀၉-၄၄၄ဝ၄၅ဖ၉၇
ဃ	ချမ်းမြသာစည်	ဒေါ်လှကျာ၊ ဌာနခွဲစာရေး၊ ၀၉-၂၅၉ဝ၀၂ဝ၄ဂ
င	ပြည်ကြီးတံခွန်	ဒေါ်သီရိဖွန်၊ စာရေး-၁၊ ၀၉-၄ဝ၂ဖ၆ဖ၃ဝ၄၊ ၀၉-၉၇ဝ၁ဖ၆ဖ၅၅၁
စ	အမရပူရ	ဒေါ်သန္တာမိုး၊ ဌာနခွဲစာရေး၊ ၀၉-၄ဝ၂၅ဝ၀ဝ၁ဂ

မန္တလေးမြို့တော်စည်ပင်သာယာရေးကော်မတီ

ကန့်ကွက်နိုင်ပါကြောင်း

ရန်ကုန်တိုင်းဒေသကြီး၊ စမ်းချောင်းမြို့နယ်၊ စမ်း/မြောက်ရပ်ကွက်၊ စမ်းချောင်းလမ်း၊ အမှတ်(၂၉) ဟုခေါ်တွင်သော (၂) ခန်းတွဲ၊ (၇)ထပ်တိုက်၏ (၅)လွှာ၊ ခေါင်းရင်းခန်း၊ အလျား x အနံ (၁၂ ၃x ၆၀) ပေအကျယ်ရှိ တိုက်ခန်း နှင့် ယင်းတိုက်ခန်းပေါ်ရှိ အကျိုးခံစားခွင့်အရပ်ရပ်အားလုံးကို လက်ဝယ်ရှိ၍ ရောင်းချပိုင်ခွင့်ရှိကြောင်း ဝန်ခံသူ ဦးတင်စိုးနိုင်(ဘ)ဦးဖိုးချစ် (၁၂/စခန(နိုင်)၀၅၅၆၀၂) ထံမှ ကျွန်ုပ်၏မိတ်ဆွေ ဒေါ်စုနန္ဒာရွှေ(ဘ)ဦးရွှေ (၉/ညဥ၃န(နိုင်)၁၆၂၀၄၂) က ပြန်လည်ဝယ်ယူ ရန်အတွက် ၎င်းအား စရန်ငွေပေးချေထားပြီး ဖြစ်ပါသည်။ ကန့်ကွက်လိုသူများရှိပါက ကျွန်ုပ်ထံသို့ ပိုင်ဆိုင်မှုစာရွက်စာတမ်း မူရင်းများနှင့် တကွ ယနေ့မှစ၍ (၁၄)ရက်အတွင်း လာရောက်ကန့်ကွက်နိုင်ပါသည်။ ကန့်ကွက်သူမရှိပါက အရောင်းအဝယ်ကို ပြီးဆုံးအောင် ဆက်လက်ဆောင်ရွက်ကာ အရောင်းအဝယ်ပြုသည့်ပစ္စည်းကို လက်ရောက်ရယူသွားမည်ဖြစ်ကြောင်း အများသိစေရန် ကြေညာအပ်ပါသည်။

လွှဲအပ်ညွှန်ကြားချက်အရ-

ဦးဇောနည်	ဒေါ်အိအိမော်(ခ)အိသဏ္ဌာအောင်	ဒေါ်ခင်သီတာမြင့်အောင်
(LL.B, DBL, DIPL, DIL)(စဉ်-၁၄၆၆၈)	(LL.B, DIPL) (စဉ်-၁၈၇၂၆)	(LL.B, DBL) (စဉ်-၂၀၀၇၈)

တရားလွှတ်တော်ရှေ့နေများ
ရုံးအမှတ်(၁၂၈)၊ ကျိုက်ခေါက်ဘုရားလမ်း၊ အောင်မင်္ဂလာရပ်ကွက်၊ သန်လျင်မြို့၊ ဖုန်း-၀၉-၇၉၇၀၇၅၃၁

ကန့်ကွက်နိုင်ကြောင်းကြော်ငြာ

ရန်ကုန်တိုင်းဒေသကြီး၊ ဒဂုံမြို့သစ်(တောင်ပိုင်း)မြို့နယ်၊ မြေတိုင်းရပ်ကွက်အမှတ်(၁၅၃)၊ မြေကွက်အမှတ်(၂၄၃၀) ဟုခေါ်တွင်သော မြေအလျား x အနံ ပေ(၄၀x၆၀)ရှိ မြေချပါမစ်မူရင်း မြေကွက် အပါအဝင် အကျိုးခံစားခွင့်အရပ်ရပ်အား မူလအမည်ပေါက် ပိုင်ဆိုင်သူ ဦးစန်းညွှန့် (PKG-၀၄၉၃၅၅)ထံမှ အရောင်းအဝယ် စာချုပ်စာတမ်းအဆက်စပ်ဖြင့် ဝယ်ယူပိုင်ဆိုင်ပြီး ရောင်းချပိုင်ခွင့်ရှိသည်ဟု ဝန်ခံကတိပြုသူ ဦးအောင်အောင် (၁၂/ဒဂတ(နိုင်)၀၄၃၀၇၂)ထံမှ ကျွန်ုပ်တို့၏ မိတ်ဆွေဖြစ်သူ ဦးအောင်အောင်မြတ် (၁၂/လမန(နိုင်)၁၀၂၄၃၄)မှ အပြီးအပိုင် ဝယ်ယူရန်အတွက် စရန်ငွေတစ်စိတ်တစ်ဒေသကို ပေးချေထားပြီး ဖြစ်ပါသည်။ ဖော်ပြပါကိစ္စနှင့်စပ်လျဉ်း၍ ကန့်ကွက်လိုသူများရှိက ကျွန်ုပ်တို့ထံသို့ တိကျ ခိုင်လုံသော တရားဝင်စာချုပ်စာတမ်းများနှင့်တကွ ယခုကြော်ငြာပါသည့်ရက်မှစ၍ (၇)ရက်အတွင်း လာရောက်ကန့်ကွက်နိုင်ပါသည်။ ယင်းရက်ကျော်လွန်က အရောင်းအဝယ်ကို ဥပဒေနှင့်အညီ အပြီးဆောင်ရွက်သွားမည်ဖြစ်ကြောင်း ကြော်ငြာအပ်ပါသည်။

လွှဲအပ်ညွှန်ကြားချက်အရ-

ဦးဝင်းသူရဇော်(LL.B)	ဒေါ်ယမင်းထွေး(LL.B)	ဦးရဲသီဟ(LL.B)
အထက်တန်းရှေ့နေ (စဉ်-၄၂၀၆၆)	တရားလွှတ်တော်ရှေ့နေ (စဉ်-၁၂၃၆၅)	အထက်တန်းရှေ့နေ(စဉ်-၅ဖ၃ဝ၆)

အမှတ်(၁၀၁)၊ ကံကော်မြိုင်(၂)လမ်း၊ (၃၃)ရပ်ကွက်၊ ဒဂုံမြို့သစ်(မြောက်ပိုင်း)မြို့နယ်၊
ဖုန်း-၀၉-၇၇၂၇၇၇၃၂၊ ၀၉-၄၅ဖ၆ဖ၉ဖ၇၇ဖ၊ ၀၉-၉၇၃ဝ၀၂၁၁၇

ဖောင်းကြွနံပါတ်ပြား လျှောက်ထားခြင်း

ယာဉ်အမှတ် 1B/6119 ၏ ဖောင်းကြွနံပါတ်ပြား (၁)ချပ်ပျောက်ဆုံး၍ ထုတ်ပေးရန် လျှောက်ထားလာပါသဖြင့် ယခင်ဖောင်းကြွနံပါတ်ပြား ပျက်ပြယ်ပါကြောင်း အများသိစေရန် ကြေညာအပ်ပါသည်။

ကညန(ရွာသာကြီး)

ကန့်ကွက်နိုင်ပါကြောင်းနှင့် အများသိစေရန် အသိပေးကြေညာခြင်း

ပခုက္ကူမြို့၊ အမှတ်(၄)ရပ်ကွက်၊ ကွင်း/အကွက်အမှတ်နှင့်အမည်(၂-က/မကျီးတန်းအရှေ့ကွင်း)၊ ဦးပိုင်အမှတ် (၄၉၁) မြေဧရိယာ(၀.၀၅၅)ဧကရှိမြေကွက်သည် အခွန်စည်းကြေပ်သူ အမည်ပေါက်မရှိသောမြေကွက်ဖြစ်ပါသည်။ အဆိုပါမြေကွက်၏ မူလပိုင်ရှင်ဖြစ်သူ ဒေါ်ဒန်းထံမှ ဦးအေးဆောင်+ဒေါ်သန်းသည် (၁၃-၁၀-၁၉၉၅)ရက်၌ အသိသက်သေများ ရှေ့မှောက်တွင် အိမ်ပိုင်းမြေအရောင်းအဝယ်စာချုပ်ဖြင့်လည်းကောင်း၊ ဦးအေးဆောင်ကွယ်လွန်ပြီးနောက် ဒေါ်သန်း ၈/ပခက(နိုင်)၁၀၆၆ဖ၅ထံမှ ကျွန်မ ဒေါ်လဲ့လဲ့ထွန်း ၈/ပခက(နိုင်)၀၀၁၀၀ဖ၆သည် (၂၂-၁၀-၂၀၂၅) ရက်၌ အသိသက်သေများရှေ့မှောက်တွင် အိမ်ပိုင်းမြေနှင့် ပတ်သက်၍ မြေပေါ်မြေအောက် အကျိုးခံစားခွင့်အရပ်ရပ်ရောင်းချခြင်းနှစ်ဦးသဘောတူကတိစာချုပ်ဖြင့်လည်းကောင်း ဝယ်ယူပိုင်ဆိုင်ခဲ့ပြီး စဉ်ဆက်မပြတ်လက်ရှိနေထိုင်အကျိုးခံစားလျက်ရှိသည်မှာ ယနေ့အချိန်ထိဖြစ်ပါသည်။ ယင်းမြေကွက်အား ကျွန်မ၏မိတ်ဆွေ ဒေါ်လဲ့လဲ့ထွန်း ၈/ပခက(နိုင်)၀၀၁၀၀ဖ၆ အမည်ဖြင့် မြေဌားဂရန်အသစ်ရရှိရေး လျှောက်ထားမည်ဖြစ်ပါသဖြင့် မူလပိုင်ရှင်များဖြစ်သော ဒေါ်ဒန်း၊ ဦးအေးဆောင်-ဒေါ်သန်းတို့ အမည်ဖြင့်ရရှိထားသည့် မြေကွက်/အဆောက်အအုံ/စာရွက်စာတမ်းအထောက်အထားများနှင့်စပ်လျဉ်းပြီး အမွေနှင့်သက်ဆိုင်သည့်မည်သည့်ပုဂ္ဂိုလ်မဆို ခိုင်လုံသောတရားဝင် စာရွက်စာတမ်း အထောက်အထား မူရင်းများဖြင့် မည်သူမဆိုကန့်ကွက်လိုသူများရှိပါက ယခုကြော်ငြာစာပါသည့်ရက်မှစ၍ ရက်ပေါင်း (၁၅)ရက်အတွင်း သက်ဆိုင်ရာခရိုင်/မြို့နယ်အထွေထွေအုပ်ချုပ်ရေးဦးစီးဌာနနှင့် မြို့နယ်မြေစာရင်း ဦးစီးဌာနတို့၌ တရားဝင်စာဖြင့် လာရောက်ကန့်ကွက်နိုင်ပါကြောင်းနှင့် သတ်မှတ်ရက်ကျော်လွန်သည်အထိ လာရောက်ကန့်ကွက်ခြင်းများမရှိပါက ပခုက္ကူမြို့၊ အမှတ်(၄)ရပ်ကွက်၊ သမာစာရလမ်းနေ ဒေါ်လဲ့လဲ့ထွန်း ၈/ပခက(နိုင်)၀၀၁၀၀ဖ၆ အမည်ဖြင့် မြေယာဥပဒေ၊ လုပ်ထုံးလုပ်နည်း၊ ညွှန်ကြားချက်များနှင့်အညီ မြေဌားဂရန်အသစ်ရရှိရေး ဆက်လက်လ

ပဲခူးတိုင်းဒေသကြီးအစိုးရအဖွဲ့
စည်ပင်သာယာရေးဝန်ကြီးဌာန
ပဲခူးတိုင်းဒေသကြီးစည်ပင်သာယာရေးအဖွဲ့
အိတ်ဖွင့်တင်ဒါ ခေါ်ယူခြင်း

၁။ ပဲခူးတိုင်းဒေသကြီးစည်ပင်သာယာရေးအဖွဲ့ ကွပ်ကဲမှုအောက်ရှိ ပြည်မြို့နယ်စည်ပင်သာယာရေးအဖွဲ့ မြို့ရေပေးဝေရေးတွင် သန့်စင်ပြီးရေများအား သုံးစွဲသူများ စနစ်တကျသုံးစွဲနိုင်စေရန်၊ သုံးစွဲသည့်ရေပမာဏအလိုက် တိကျမှုတစွာ ငွေပေးချေနိုင်စေရန်၊ ရေလေလွင့်ဆုံးရှုံးမှု လျှော့ချနိုင်စေရန်နှင့် ရေပေးဝေရေးလုပ်ငန်းရေရှည်တည်တံ့စွာ ဆောင်ရွက်နိုင်စေရန်အတွက် DN15($\frac{1}{2}$") Prepaid Water Meter များ ဝယ်ယူတပ်ဆင်ခြင်းလုပ်ငန်းအား ဆောင်ရွက်မည်ဖြစ်ပါ၍ မြန်မာနိုင်ငံသားလုပ်ငန်းရှင်များ လျှောက်လွှာတင်သွင်းနိုင်ပါကြောင်း ကြေညာအပ်ပါသည်-

တင်ဒါလျှောက်လွှာ စတင်ရောင်းချမည့်ရက်	-	(၁၅-၈-၂၀၂၆)ရက် (စနေနေ့)
တင်ဒါလျှောက်လွှာ နောက်ဆုံးပြန်လည် တင်သွင်းရမည့်ရက်	-	(၂၈-၈-၂၀၂၆)ရက် (သောကြာနေ့) ညနေ(၁၆:၃၀)နာရီ

၂။ တင်ဒါလျှောက်လွှာပုံစံနှင့် စည်းကမ်းချက်များကို ပဲခူးတိုင်းဒေသကြီး စည်ပင်သာယာရေးအဖွဲ့နှင့် ပြည်မြို့နယ်စည်ပင်သာယာရေးအဖွဲ့ရုံးတို့တွင် ရုံးချိန်အတွင်း လာရောက်ဝယ်ယူ တင်သွင်းနိုင်ပါသည်။ အသေးစိတ်အချက်အလက်များ သိရှိလိုပါက အောက်ပါဖုန်းနံပါတ်များသို့ ရုံးချိန်အတွင်း ဆက်သွယ်စုံစမ်းနိုင်ပါသည်။
ဆက်သွယ်ရန်ဖုန်းနံပါတ်- ၀၉-၅၁၃၀၁၉၄၉ ၊ ၀၅၂-၂၂၀၀၀၉၃ (တိုင်းစည်ပင်)
၀၉-၄၂၃၆၈၅၅၇၇၀ ၊ ၀၅၃-၂၄၂၉၃ (ပြည်စည်ပင်)

တင်ဒါကော်မတီ

ဗိုလ်လောင်းလျှောက်လွှာများ
အချိန်မီပြန်လည်တင်သွင်းရန် အသိပေးနှိုးဆော်ခြင်း

စစ်တက္ကသိုလ်၊ တပ်မတော်နည်းပညာတက္ကသိုလ်၊ တပ်မတော်ဆေးတက္ကသိုလ်နှင့် တပ်မတော်ဆေးတက္ကသိုလ်(အမျိုးသမီး) ဗိုလ်လောင်းလျှောက်လွှာများအား ၂၉-၆-၂၀၂၆ ရက်နေ့မှစ၍ တိုင်းစစ်ဌာနချုပ်များတွင် အခမဲ့ထုတ်ပေးလျက်ရှိရာ **၂၇-၈-၂၀၂၆** ရက်နေ့တွင် လျှောက်လွှာများပိတ်သိမ်းမည်ဖြစ်ပါသဖြင့် လျှောက်လွှာထုတ်ယူလိုသူများ နီးစပ်ရာ တိုင်းစစ်ဌာနချုပ်များတွင် သွားရောက်ထုတ်ယူနိုင်ကြောင်းနှင့် လျှောက်လွှာထုတ်ယူထားသူများအနေဖြင့်လည်း ဗိုလ်လောင်းလျှောက်လွှာများအား မိမိတို့လျှောက်လွှာထုတ်ယူရရှိသည့် တိုင်းစစ်ဌာနချုပ်များသို့ **လျှောက်လွှာပိတ်ရက်မတိုင်မီ အချိန်မီပြန်လည်တင်သွင်းကြရန် အသိပေးနှိုးဆော်အပ်ပါသည်။** အသေးစိတ်သိရှိလိုပါက စစ်ရာထူးခန့်ချုပ်ရုံး(ဖုန်းနံပါတ် ၀၃၆-၃၀၃၃၁၊ ၀၃၆-၃၀၃၃၈)သို့ ဆက်သွယ်မေးမြန်းနိုင်ပါသည်။

စစ်ရာထူးခန့်ချုပ်ရုံး
ကာကွယ်ရေးဦးစီးချုပ်ရုံး(ကြည်း)

အမည်မှန်

မကွေးတိုင်းဒေသကြီး သရက်မြို့နယ် အ-ထ-က(ခွဲ) ဘန့်ပြင်၊ Grade-7 တွင် ပညာသင်ကြားနေသော (ဘ)ဦးသန်းအောင် (၈/သရန(နိုင်)၀၄၅၅ ၁၃)၏သား မောင်သန့်စင်၏ အမည်မှန်မှာ မောင်သန့်ဇင် ဖြစ်ပါကြောင်း။

ဖခင်အမည်မှန်
မကွေးတိုင်းဒေသကြီး ပွင့်ဖြူမြို့နယ်၊ အ.ထ.က(ကံသာကြီး) Grade-8 တွင်ပညာသင်ကြားနေသော မဟေမာန်စိုး၏ ဖခင်အမည်မှန်မှာ ဦးအောင်လွင် ၈/ပဖန(နိုင်) ၀၉၁၆၇၃ ဖြစ်ပါကြောင်း။

ဦးအောင်လွင်

ဖခင်အမည်မှန်

ရန်ကုန်တိုင်းဒေသကြီး၊ သုံးခွမြို့၊ အထက(၁) Grade-11 မှ ဦးဟန်ထွန်းအောင်၏သား မောင်မင်းကောင်းခန့်ဇော်၏ အမည်မှန်မှာ မောင်ကောင်းခန့်ဇော် ၁၂/သခန(နိုင်)၁၆၈၁၈၅ ဖြစ်ပါကြောင်း။

မောင်ကောင်းခန့်ဇော်

ဖခင်အမည်မှန်

ရန်ကုန်တိုင်းဒေသကြီး၊ တိုက်ကြီးခရိုင်၊ တိုက်ကြီးမြို့နယ်၊ အထက(ခွဲ)၃တို Grade-9 တွင် ပညာသင်ကြားနေသော အိရဝတနာ၏ ဖခင်အမည်မှန်မှာ ဦးအောင်လင်းစိုး ၁၂/ တကန(နိုင်)၂၁၇၄၉ ဖြစ်ပါကြောင်း။

ဦးအောင်လင်းစိုး

ဖခင်အမည်မှန်

မကွေးတိုင်းဒေသကြီး၊ စေတုတ္တရာမြို့နယ်(အောင်းကျေးရွာ အထက(ခွဲ) Grade-11 တွင် ပညာသင်ကြားနေသော မောင်နေဆန်းလင်း၏ ဖခင်အမည်မှန်မှာ ဦးတင့်လွင် ၈/စတရ(နိုင်)၀၁၃၀ ၈၃ ဖြစ်ပါကြောင်း။ **ဦးတင့်လွင်**
၈/စတရ(နိုင်) ၀၁၃၀၈၃

ဖခင်အမည်မှန်

မကွေးတိုင်းဒေသကြီး၊ စေတုတ္တရာမြို့နယ်(အောင်းကျေးရွာ အထက(ခွဲ) Grade-8 တွင် ပညာသင်ကြားနေသော မောင်ဝေဖြိုးထွန်း၏ ဖခင်အမည်မှန် မှာ ဦးဇော်ထွန်း ၈/စတရ(နိုင်) ၀၃၁၆ ၀၅ ဖြစ်ပါကြောင်း။ **ဦးဇော်ထွန်း**
၈/စတရ(နိုင်) ၀၃၁၆၀၅

ပြင်ဆင်ဖတ်ရှုပါရန်

၂၆-၇-၂၀၂၆ ရက် မြန်မာ့အလင်းသတင်းစာ စာမျက်နှာ-၂၈၊ အကွက် ထထ-၃၇၊ ဦးပိုင်-၇၀ ကြော်ငြာစာတွင် (ဆ) ရပ်ကွက်၊ အစား(စ)ရပ်ကွက်ဟု ပြင်ဆင်ဖတ်ရှုပါရန်။

တစ်ဦးတည်းဖြစ်ပါကြောင်း

မန္တလေးတိုင်းဒေသကြီး၊ တောင်သာမြို့နယ်၊ အလက ကန်သုံးဆင့်ကျောင်း လက်ထောက်မူလတန်းပြ ဆရာမ ဒေါ်မိုးမိုးအောင်၏ ဖခင်အမည် ဦးကျော်(ခ)ဦးကျော်ဝင်း ၉/တသန(နိုင်) ၀၇၁၇၅၅ မှာ တစ်ဦးတည်း ဖြစ်ပါကြောင်း။

ဦးကျော်(ခ)ဦးကျော်ဝင်း
၉/တသန(နိုင်) ၀၇၁၇၅၅

ဖောင်းကြွနံပါတ်ပြားပျောက် လျှောက်ထားခြင်း

ယာဉ်အမှတ် 41W/87482 ၏ ဖောင်းကြွနံပါတ်ပြားပျောက်ဆုံး၍ ထုတ်ပေးရန်လျှောက်ထားလာပါသဖြင့် ယခင်ဖောင်းကြွနံပါတ်ပြား ပျက်ပြယ်ပါကြောင်း အများသိစေရန် ကြေညာအပ်ပါသည်။

ကညန၊ တိုင်းဒေသကြီးဦးစီးမှူးရုံး(ပဲခူး)

ကန့်ကွက်နိုင်ပါကြောင်း

ရန်ကုန်တိုင်းဒေသကြီး၊ ဗဟကေတမြို့နယ်၊ ၂/တောင်ရပ်ကွက်၊ မာန်ပြေ(၁)လမ်း(အရှေ့)၊ မြေကွက်အမှတ်(၇၁၅-က+ခ)ဟုခေါ်တွင်သော (၂)ခန်းတွဲ၊ (၆)ထပ်တိုက်၏ ဒုတိယထပ်၊ (၃)လွှာ၊ (ယာ)ခြေရင်းခန်း၊ အလျားxအနံ (၁၇ x ၅၄) ပေအကျယ်ရှိ တိုက်ခန်း နှင့် ယင်းတိုက်ခန်းပေါ်ရှိ အကျိုးခံစား ခွင့်အရပ်ရပ်အားလုံးကို လက်ဝယ်ရှိ၍ ရောင်းချပိုင်ခွင့်ရှိကြောင်း ဝန်ခံသူ ဒေါ် ခိုင်ရတနာထွန်း (၅/ကလထ(နိုင်)၁၈၀၁၅(၆)ထံမှ ကျွန်ုပ်၏မိတ်ဆွေ ဒေါ်နန်းထိုက်စံ (၁၂/ခရန(နိုင်) ၀၈၇ ၈၄၆) က ပြန်လည်ဝယ်ယူရန်အတွက် ၎င်းအား စရန်ငွေပေးချေထားပြီး ဖြစ်ပါသည်။ ကန့်ကွက်လိုသူများရှိပါက ကျွန်ုပ်ထံသို့ ပိုင်ဆိုင်မှုစာရွက်စာတမ်းမူရင်းများနှင့်တကွ ယနေ့မစ၍ (၁၄)ရက်အတွင်း လာရောက်ကန့်ကွက်နိုင်ပါသည်။ ကန့်ကွက်သူမရှိပါက အရောင်းအဝယ်ကို ပြီးဆုံးအောင် ဆက်လက်ဆောင်ရွက်ကာ အရောင်းအဝယ်ပြုသည့်ပစ္စည်းကို လက်ရောက်ရယူသွားမည်ဖြစ်ကြောင်း အများသိစေရန် ကြေညာအပ်ပါသည်။

လွှဲအပ်ညွှန်ကြားချက်အရ-
ဦးဇာနည် (LL.B, DBL, DIPL, DIL) (စဉ်-၁၄၆၆၆)
ဒေါ်အိအိမော်(ခ)အိသဠ္ဌာအောင် (LL.B,DIPL) (စဉ်-၁၈၇၂၆)
ဒေါ်ခင်သီတာမြင့်အောင် (LL.B,DBL) (စဉ်-၂၀၀၇၈)
တရားလွတ်တော်ရှေ့နေများ
ရုံး-အမှတ်(၁၂၈)၊ ကျိုက်ခေါက်ဘုရားလမ်း၊ အောင်မင်္ဂလာရပ်ကွက်၊ သန်လျင်မြို့။ ဖုန်း-၀၉-၇၉၇၀၇၅၃၁

ကန့်ကွက်နိုင်ပါကြောင်း

ဗြိတ်ခရိုင်၊ဗြိတ်မြို့နယ်၊ စန္ဒဝတ်ကျေးရွာအုပ်စု၊ (ကွင်းအမှတ်-၂၅)၊ တောတွင်းကြီးကွင်း၊ ဦးပိုင်အမှတ်(၁၇/၃)၊ မြေ ဧရိယာ ၀ ဒသမ ၃၈ ဧကအား ဗဟိုလယ်ယာမြေစီမံခန့်ခွဲမှုအဖွဲ့၏ (၂၈-၁-၂၀၂၁) ရက်စွဲပါစာအမှတ် ၁၅/လယ-၃၀(၁၃၃/၂၀၂၁) အရ စက်သုံးဆီအရောင်းဆိုင် မြေနေရာအဖြစ် အသုံးပြုရန် ဦးဟန်မင်းစိုးအား လယ်မြေအား အခြားနည်းဖြင့် အသုံးပြုရန် ခွင့်ပြုမိန့်ပုံစံ-၁၅ ခွင့်ပြုပေးခဲ့ပါသည်။ အဆိုပါမြေနေရာအား စက်မှု/စီးပွားမြေဌားဂရန်(အသစ်)လျှောက်လားနိုင်ရေး ဦးဟန်မင်းစိုး ၆/မမန(နိုင်) ၁၃၄ ၂၀၈ မှ ဆက်လက်ဆောင်ရွက်သွားမည်ဖြစ်ပါသဖြင့် ကန့်ကွက်လိုသူများ ရှိပါက မြိတ်ခရိုင်အထွေထွေအုပ်ချုပ်ရေးဦးစီးဌာနသို့ ကြော်ငြာပါသည့်ရက်မှစ၍ ရက် ၃၀ အတွင်း မြေပိုင်ဆိုင်မှုအထောက်အထားပြည့်စုံစွာဖြင့် လာရောက်ကန့်ကွက်နိုင်ပါကြောင်းနှင့် ကန့်ကွက်သူမရှိပါက လုပ်ထုံးလုပ်နည်းနှင့်အညီ ဆက်လက်ဆောင်ရွက်သွားမည်ဖြစ်ပါကြောင်း ကြေညာအပ်ပါသည်။

ကော်လီတွော်အရာရှိ
ခရိုင်အထွေထွေအုပ်ချုပ်ရေးဦးစီးဌာန
မြိတ်မြို့

ကန့်ကွက်နိုင်ပါကြောင်း

မြိတ်ခရိုင်၊ မြိတ်မြို့၊ မြိတ်တောင်ရပ်ကွက်၊ အကွက်အမှတ်(၃၇)ဘုရားကိုင်းကွင်း၊ မြေကွက်အမှတ်(၃၁၅)၊ မြေဧရိယာ ၀ ဒသမ ၀၃၄ ဧကအား မြေငှားဂရန်အမှုတွဲအမှတ် ၉၀/၁၉၉၃- ၁၉၉၄ အရ ဒေါ်ဟုန်ရင် အမည်ဖြင့် ရရှိခဲ့ပြီး (၁၉-၁၂-၂၀၂၃) ရက်တွင် မြေငှားဂရန်သက်တမ်း ကုန်ဆုံးခဲ့ပါသည်။ အဆိုပါမြေငှားဂရန်အား (သက်တမ်းတိုး) လျှောက်ထားနိုင်ရေး ဒေါ်ဟုန်ရင် ၆/မအရ(နိုင်)၀၇၈၀၀၅ မှ ဆက်လက်ဆောင်ရွက်သွားမည်ဖြစ်ပါသဖြင့် ကန့်ကွက်လိုသူများရှိပါက မြိတ်ခရိုင် အထွေထွေအုပ်ချုပ်ရေးဦးစီးဌာနနှင့်သို့ ကြော်ငြာပါသည့်ရက်မှစ၍ ရက် ၃၀ အတွင်း မြေပိုင်ဆိုင်မှုအထောက်အထားပြည့်စုံစွာဖြင့် လာရောက်ကန့်ကွက်နိုင်ပါကြောင်းနှင့် ကန့်ကွက်သူမရှိပါက လုပ်ထုံးလုပ်နည်းနှင့်အညီ ဆက်လက်ဆောင်ရွက်သွားမည်ဖြစ်ပါကြောင်း ကြေညာအပ်ပါသည်။

ကော်လီတွော်အရာရှိ
ခရိုင်အထွေထွေအုပ်ချုပ်ရေးဦးစီးဌာန
မြိတ်မြို့

အမျိုးသိစေရန်နှင့် ကန့်ကွက်နိုင်ကြောင်း ကြော်ငြာခြင်း

ကရင်ပြည်နယ်၊ မြဝတီမြို့၊ အမှတ် (၄)ရပ်ကွက်၊ ကွင်းအမှတ် (၅၃-အေ/မြန်မာနန်းကွက်သစ်)၊ ဦးပိုင်အမှတ် (၁၈၂)၊ ဧရိယာ (၀.၀၅၅)ဧကရှိ ဒေါ်ခင်ညိုညို (၃/ကတရ(နိုင်)၀၀၅၇၆၆)၂) အမည်ဖြင့် မြေပေးမိန့်ရရှိထားသည့် မြေနေရာအား လူနေထိုင်ရန် မြေငှားဂရန်(အသစ်)လျှောက်ထားလာမှုအပေါ် ကန့်ကွက်တင်ပြလိုသူ မည်သူမဆို ကျိုးကြောင်းဖော်ပြချက်ခိုင်လုံ စွာဖြင့် ယခုကြော်ငြာစာပါသည့်ရက်မှစ၍ (၁၅)ရက်အတွင်း မြဝတီခရိုင်အထွေထွေအုပ်ချုပ်ရေးဦးစီးဌာနသို့ လာရောက်ကန့်ကွက်နိုင်ပါကြောင်းနှင့် ကန့်ကွက်သူမရှိပါက လျှောက်ထားမှုအား လုပ်ထုံးလုပ်နည်းညွှန်ကြားချက်များနှင့်အညီ ဆက်လက်ဆောင်ရွက်သွားမည် ဖြစ်ပါကြောင်း အများသိစေရန် ကြော်ငြာအပ်ပါသည်။ **ကော်လီတွော်အရာရှိ၊**
မြဝတီခရိုင်အထွေထွေအုပ်ချုပ်ရေးဦးစီးဌာန

ကန့်ကွက်နိုင်ပါကြောင်းကြော်ငြာ

ရန်ကုန်တိုင်းဒေသကြီး၊ ဗိုလ်တထောင်မြို့နယ်၊ (၅)ရပ်ကွက်၊ (၄၉)လမ်း၊ အခန်းအမှတ်(၁၈/၂၀)၊ (၅)လွှာ(ညဘက်) အခန်း၊ (၂၅ ၀ ၄ပေ၆ဝ)ရှိသော ကန်ထရိုက်တာ ဦးခင်မောင်လှ အကျိုးခံစားခွင့်ရရှိထားသည့် ကိုယ်ပိုင်ရေမီးမော်တာအပါအဝင် လူနေခွင့် BCC ကျပြီး တိုက်ခန်းနှင့် ယင်းတိုက်ခန်းနှင့်တွယ်ကပ်လျက်ရှိသောအကျိုးခံစားခွင့်အရပ်ရပ်အားလုံးတို့ကို ကန်ထရိုက်တာ ဦးခင်မောင်လှထံမှ အပြီးအပိုင် လက်ရောက်ဝယ်ယူထားသူ ဒေါ်ခင်အေးမော် (၁၂/ကတတ(နိုင်)၀၁၅၇၉၂)က အဆိုပါတိုက်ခန်းနှင့် ယင်းတိုက်ခန်းနှင့်တွယ်ကပ်လျက်ရှိသော လူနေမှုအသုံးအဆောင်ပစ္စည်းများအပါအဝင် အကျိုး ခံစားခွင့်အရပ်ရပ်အားလုံးတို့ကို အရှုပ်အရှင်းကင်းစွာဖြင့် ရောင်းချပိုင်ခွင့်ရှိကြောင်း ဝန်ခံထားသူထံမှ ကျွန်ုပ်၏ မိတ်ဆွေဖြစ်သူက ရောင်းချွေတန်ဖိုး၏ စရန်ငွေတစ်စိတ်တစ်ဒေသကို ပေးချေပြီးဖြစ်ပါသည်။

ဤအရောင်းအဝယ်ကို ပိုင်ရေးဆိုင်ခွင့်ရှိသူတို့မှ ကန့်ကွက်လိုပါက ဤကြော်ငြာပါသည့်ရက်မှစ၍ (၇)ရက်အတွင်း ခိုင်လုံသောစာချုပ်စာတမ်း အထောက်အထားမူရင်းများနှင့်တကွ ကျွန်ုပ်ထံလူကိုယ်တိုင် လာရောက်၍ ကန့်ကွက်နိုင်ပါသည်။ ကန့်ကွက်သူမရှိပါက ဤအရောင်းအဝယ်ကို ဥပဒေနှင့်အညီ အရောင်းအဝယ်ပြီးဆုံးသည်အထိ ဆက်လက်ဆောင်ရွက်သွားမည် ဖြစ်ကြောင်း အများသိစေရန် ကြော်ငြာအပ်ပါသည်။

လွှဲအပ်ညွှန်ကြားချက်အရ -
ဒေါ်ခင်တင့်လွင် (LL.B) တရားလွတ်တော်(စဉ်-၁၁၉၁၇)
အမှတ်(၆၂၇)၊ (၁၁)လမ်း၊ (၇)ရပ်ကွက်၊ တောင်ဥက္ကလာပမြို့နယ်၊ ရန်ကုန်တိုင်းဒေသကြီး၊ ဖုန်း-၀၉-၇၉၃၂၁၉၄၆၅

ကန့်ကွက်နိုင်ပါကြောင်းကြော်ငြာ

ရန်ကုန်တိုင်းဒေသကြီး၊ ပုဇွန်တောမြို့နယ်၊ ဓြေတိုင်းရပ်ကွက်အမှတ် (သကတ.၁၀)၊ လူနေရပ်ကွက်အမှတ်-ဒုံဝစု၊ဓြေကွက်အမှတ်(၃၁၃-ခ)၊ ဧရိယာ စတုရန်းပေ ၁၂၀၀ ရှိသော ဦးရွှေဝင်း (TGA-၀၇၅၅၈၉) အမည်ပေါက်ပါမစ်မြေ အမျိုးအစား ဓြေကွက်နှင့် ယင်းမြေကွက်ပေါ်ရှိ ခြံအမှတ်(၃၁၃-ခ)၊ ဂေါက်ကွင်းပတ်လမ်း၊ ဒုံဝစုရပ်ကွက်၊ လှိုင်သာယာမြို့နယ်၊ ရန်ကုန်တိုင်းဒေသကြီးဟု ခေါ်တွင်သည့်မြေကွက်နှင့် ယင်းမြေကွက်ပေါ်ရှိ အကျိုးခံစားခွင့်အရပ်ရပ်အားလုံးတို့ကို အမည်ပေါက်ပိုင်ရှင် ဦးရွှေဝင်း (TGA-၀၇၅၅၈၉) ထံမှ အရပ်ကတိ အရောင်းအဝယ်စာချုပ်အဆင့်ဆင့်ဖြင့် ဝယ်ယူထားသူ ဒေါ်မြင့်မြင့်သန်း (၁၂/ဟဘတ(နိုင်)၀၂၁၉၉၃)က မိမိကသာ လက်ရောက်ပိုင်ဆိုင်ပြီး အရှုပ်အရှင်းကင်းစွာဖြင့် ရောင်းချပိုင်ခွင့်ရှိကြောင်းဆိုသူထံမှ ကျွန်ုပ်၏မိတ်ဆွေဖြစ်သူက ရောင်းချသော တန်ဖိုးများ၏ စရန်ငွေများအား ပေးချေပြီးဖြစ်ပါသည်။

ဤအရောင်းအဝယ်ကို ပိုင်ရေးဆိုင်ခွင့်ရှိသူတို့မှ ကန့်ကွက်လိုပါက ဤကြော်ငြာ ပါသည့်ရက်မှစပြီး (၇)ရက် အတွင်း ခိုင်လုံသော စာချုပ်စာတမ်းအထောက်ထားမူရင်းများနှင့်တကွ ကျွန်ုပ်ထံ လူကိုယ်တိုင် လာရောက်၍ ကန့်ကွက်နိုင်ပါသည်။ ကန့်ကွက်သူမရှိပါက ဤအရောင်းအဝယ်ကို ဥပဒေနှင့်အညီ အရောင်းအဝယ်ပြီးဆုံးသည်အထိ ဆက်လက်ဆောင်ရွက်သွားမည်ဖြစ်ကြောင်း အများသိစေရန် ကြော်ငြာအပ်ပါသည်။

လွှဲအပ်ညွှန်ကြားချက်အရ
ဒေါ်ခင်တင့်လွင် (LL.B) တရားလွတ်တော်(စဉ်-၁၁၉၁၇)
အမှတ်(၆၂၇)၊ (၁၁)လမ်း၊ (၇)ရပ်ကွက်၊ တောင်ဥက္ကလာပမြို့နယ်
ရန်ကုန်တိုင်းဒေသကြီး ဖုန်း-၀၉-၇၉၃၂၁၉၄၆၅

ဖောင်းကြွနံပါတ်ပြား ပျောက်လျှောက်ထားခြင်း

ယာဉ်အမှတ် 46W/24902 ၏ဖောင်းကြွနံပါတ်ပြား ပျောက်ဆုံး၍ ထုတ်ပေးရန် လျှောက်ထားလာပါသဖြင့် ယခင်ထုတ်ပေးခဲ့သည့် ဖောင်းကြွနံပါတ်ပြား ပျက်ပြယ်ကြောင်း အများသိစေရန် ကြော်ငြာအပ်ပါသည်။

ကညန၊ခရိုင်ရုံး
(မန္တလေးတောင်ပိုင်း)

ကန့်ကွက်နိုင်ပါကြောင်း

ရန်ကုန်တိုင်းဒေသကြီး၊ သာကေတမြို့နယ်၊ ၂/တောင်ရပ်ကွက်၊ မာန်ပြေ(၁)လမ်း(အရှေ့)၊ မြေကွက်အမှတ်(၇၁၅-က+ခ)ဟုခေါ်တွင်သော (၂)ခန်းတွဲ၊ (၆)ထပ်တိုက်၏ ဒုတိယထပ်၊ (၃)လွှာ၊ (ယာ)ခြေရင်းခန်း၊ အလျားxအနံ (၁၇ x ၅၄) ပေအကျယ်ရှိ တိုက်ခန်း နှင့် ယင်းတိုက်ခန်းပေါ်ရှိ အကျိုးခံစား ခွင့်အရပ်ရပ်အားလုံးကို လက်ဝယ်ရှိ၍ ရောင်းချပိုင်ခွင့်ရှိကြောင်း ဝန်ခံသူ ဒေါ် ခိုင်ရတနာထွန်း (၅/ကလထ(နိုင်)၁၈၀၁၅(၆)ထံမှ ကျွန်ုပ်၏မိတ်ဆွေ ဒေါ်နန်းထိုက်စံ (၁၂/ခရန(နိုင်) ၀၈၇ ၈၄၆) က ပြန်လည်ဝယ်ယူရန်အတွက် ၎င်းအား စရန်ငွေပေးချေထားပြီး ဖြစ်ပါသည်။ ကန့်ကွက်လိုသူများရှိပါက ကျွန်ုပ်ထံသို့ ပိုင်ဆိုင်မှုစာရွက်စာတမ်းမူရင်းများနှင့်တကွ ယနေ့မစ၍ (၁၄)ရက်အတွင်း လာရောက်ကန့်ကွက်နိုင်ပါသည်။ ကန့်ကွက်သူမရှိပါက အရောင်းအဝယ်ကို ပြီးဆုံးအောင် ဆက်လက်ဆောင်ရွက်ကာ အရောင်းအဝယ်ပြုသည့်ပစ္စည်းကို လက်ရောက်ရယူသွားမည်ဖြစ်ကြောင်း အများသိစေရန် ကြေညာအပ်ပါသည်။

လွှဲအပ်ညွှန်ကြားချက်အရ-
ဦးဇာနည် (LL.B, DBL, DIPL, DIL) (စဉ်-၁၄၆၆၆)
ဒေါ်အိအိမော်(ခ)အိသဠ္ဌာအောင် (LL.B,DIPL) (စဉ်-၁၈၇၂၆)
ဒေါ်ခင်သီတာမြင့်အောင် (LL.B,DBL) (စဉ်-၂၀၀၇၈)
တရားလွတ်တော်ရှေ့နေများ
ရုံး-အမှတ်(၁၂၈)၊ ကျိုက်ခေါက်ဘုရားလမ်း၊ အောင်မင်္ဂလာရပ်ကွက်၊ သန်လျင်မြို့။ ဖုန်း-၀၉-၇၉၇၀၇၅၃၁

ကန့်ကွက်နိုင်ပါကြောင်းကြော်ငြာ

ရန်ကုန်တိုင်းဒေသကြီး၊ ပုဇွန်တောမြို့နယ်၊ ဓြေတိုင်းရပ်ကွက်အမှတ် (သကတ.၁၀)၊ လူနေရပ်ကွက်အမှတ်-ဒုံဝစု၊ဓြေကွက်အမှတ်(၃၁၃-ခ)၊ ဧရိယာ စတုရန်းပေ ၁၂၀၀ ရှိသော ဦးရွှေဝင်း (TGA-၀၇၅၅၈၉) အမည်ပေါက်ပါမစ်မြေ အမျိုးအစား ဓြေကွက်နှင့် ယင်းမြေကွက်ပေါ်ရှိ ခြံအမှတ်(၃၁၃-ခ)၊ ဂေါက်ကွင်းပတ်လမ်း၊ ဒုံဝစုရပ်ကွက်၊ လှိုင်သာယာမြို့နယ်၊ ရန်ကုန်တိုင်းဒေသကြီးဟု ခေါ်တွင်သည့်မြေကွက်နှင့် ယင်းမြေကွက်ပေါ်ရှိ အကျိုးခံစားခွင့်အရပ်ရပ်အားလုံးတို့ကို အမည်ပေါက်ပိုင်ရှင် ဦးရွှေဝင်း (TGA-၀၇၅၅၈၉) ထံမှ အရပ်ကတိ အရောင်းအဝယ်စာချုပ်အဆင့်ဆင့်ဖြင့် ဝယ်ယူထားသူ ဒေါ်မြင့်မြင့်သန်း (၁၂/ဟဘတ(နိုင်)၀၂၁၉၉၃)က မိမိကသာ လက်ရောက်ပိုင်ဆိုင်ပြီး အရှုပ်အရှင်းကင်းစွာဖြင့် ရောင်းချပိုင်ခွင့်ရှိကြောင်းဆိုသူထံမှ ကျွန်ုပ်၏မိတ်ဆွေဖြစ်သူက ရောင်းချသော တန်ဖိုးများ၏ စရန်ငွေများအား ပေးချေပြီးဖြစ်ပါသည်။

ဤအရောင်းအဝယ်ကို ပိုင်ရေးဆိုင်ခွင့်ရှိသူတို့မှ ကန့်ကွက်လိုပါက ဤကြော်ငြာ ပါသည့်ရက်မှစပြီး (၇)ရက် အတွင်း ခိုင်လုံသော စာချုပ်စာတမ်းအထောက်ထားမူရင်းများနှင့်တကွ ကျွန်ုပ်ထံ လူကိုယ်တိုင် လာရောက်၍ ကန့်ကွက်နိုင်ပါသည်။ ကန့်ကွက်သူမရှိပါက ဤအရောင်းအဝယ်ကို ဥပဒေနှင့်အညီ အရောင်းအဝယ်ပြီးဆုံးသည်အထိ ဆက်လက်ဆောင်ရွက်သွားမည်ဖြစ်ကြောင်း အများသိစေရန် ကြော်ငြာအပ်ပါသည်။

လွှဲအပ်ညွှန်ကြားချက်အရ
ဒေါ်ခင်တင့်လွင် (LL.B) တရားလွတ်တော်(စဉ်-၁၁၉၁၇)
အမှတ်(၆၂၇)၊ (၁၁)လမ်း၊ (၇)ရပ်ကွက်၊ တောင်ဥက္ကလာပမြို့နယ်
ရန်ကုန်တိုင်းဒေသကြီး ဖုန်း-၀၉-၇၉၃၂၁၉၄၆၅

အမည်ပြောင်း

(ဘ) ဦးစိုးဝင်းသန်း၏သား၊ ရန်ကုန်တိုင်းဒေသကြီး၊ မြောက်ဥက္ကလာပမြို့နယ်၊ နတ်မောက်ဝိဇ္ဇာသိပ္ပံဘုန်းတော်ကြီး သင်လူငယ်ဖွံ့ဖြိုးရေး မူလွန်ကျောင်း G-6 မှ မောင်ဟိန်းဇေယျာထက်(ခ)မောင်ဟိန်းဇေယျာအား ယနေ့မှစ၍ မောင်ဟိန်းထက်ကိုဟု ပြောင်းလဲခေါ်ပါရန်။

မောင်ဟိန်းထက်ကို

အမည်ပြောင်း

(ဘ) ဦးသန်းဇော် ၏သား ရန်ကုန်တိုင်းဒေသကြီး၊ မြောက်ဥက္ကလာပမြို့နယ်၊ အထက (၃) Grade-8(A)တွင် ပညာသင်ကြားနေသော မောင်ဖြိုးသက်ပိုင်အား မောင်ဘုန်းမြင့်ဇော်ဟု ပြောင်းလဲခေါ်ဆိုပါရန်။

ပို့ဆောင်ရေးဝန်ကြီးဌာန
မြန်မာ့မီးရထား
လျှောက်လွှာခေါ်ယူခြင်း
၂၀၂۶ခုနှစ်၊ သြဂုတ်လ (၁၄)ရက်

၁။ ပို့ဆောင်ရေးဝန်ကြီးဌာန၊ မြန်မာ့မီးရထား၊ သွားလာပို့ဆောင်ရေးဌာနနှင့် စီးပွားရေးဌာနတို့တွင် လစ်လပ်လျက်ရှိသော (လစာနှုန်းကျပ် ၁၈၀၀၀၀–၂၀၀၀–၁၉၀၀၀၀)တန်းဝင်အမှတ်စဉ်(၅၀) ဒုလက်ထောက် ကြီးကြပ်ရေးမှူး (ဘူတာစာရေး/လက်မှတ်သိမ်း) ကျား(၂၀)ဦး၊မ(၂၀)ဦး၊ စုစုပေါင်း(၄၀)ဦး ရာထူးနေရာအတွက် အောက်ဖော်ပြပါ သတ်မှတ်အရည်အချင်းနှင့် ကိုက်ညီသူများလျှောက်ထားနိုင်ပါသည်–

(က) ပြည်ထောင်စုသမ္မတမြန်မာနိုင်ငံသားဖြစ်ရမည်။
(ခ) လျှောက်လွှာပိတ်သည့် (၁၁.၉.၂၀၂۶)ရက်နေ့တွင် အသက်(၃၀)နှစ်ထက်မကျော်လွန်သူ ဖြစ်ရမည်။ ဝန်ထမ်းဖြစ်ပါက (၃၅) နှစ်ထက်မကျော်လွန်သူ ဖြစ်ရမည်။
(ဂ) ကျန်းမာရေးကောင်းမွန်သူ ဖြစ်ရမည်။
(ဃ) ပညာရေးဝန်ကြီးဌာနမှ အသိအမှတ်ပြုသည့် တက္ကသိုလ်တစ်ခုခုမှ ဘွဲ့ရရှိသူ ဖြစ်ရမည်။
(c) မြန်မာ့မီးရထားတိုင်းအသီးသီးတွင် နေရာဒေသမရွေး တာဝန်ထမ်းဆောင်နိုင်သူ ဖြစ်ရမည်။
(စ) အနိမ့်ဆုံးအရပ်(၅)ပေ (၂)လက်မ ကိုယ်အလေးချိန်ပေါင်(၁၀၀)နှင့် (၁၅၀)အတွင်း ရှိရမည်။

၂။ လျှောက်ထားသူသည် လျှောက်လွှာနှင့်အတူ အောက်ဖော်ပြပါစာရွက်စာတမ်းများအား ပူးတွဲ တင်ပြရမည်–

(က) နိုင်ငံသားစိစစ်ရေးကတ်ပြား(မိတ္တူ)၊အလုပ်သမားမှတ်ပုံတင်ကတ်ပြား(မိတ္တူ)
(ခ) တစ်လအတွင်း ရိုက်ကူးထားသော လိုင်စင်ဓာတ်ပုံ(၃)ပုံ၊ (နောက်ကျောတွင် အမည်နှင့် နိုင်ငံသားစိစစ်ရေးကတ်အမှတ်ရေးသားရန်)
(ဂ) တက္ကသိုလ်ဝင်တန်းအောင်လက်မှတ်(မိတ္တူ)၊ ဘွဲ့လက်မှတ်(မိတ္တူ)
(ဃ) နိုင်ငံ့ဝန်ထမ်းမဟုတ်သူများအတွက် လျှောက်လွှာမတင်မီ ရက်သတ္တပတ်နှစ်ပတ်အတွင်း ပြစ်မှုကင်းရှင်းကြောင်း၊ သက်ဆိုင်ရာမြို့နယ်ရဲတပ်ဖွဲ့/ရဲစခန်း ထောက်ခံချက်(မူရင်း)နှင့် အကျင့်စာရိတ္တကောင်းမွန်ကြောင်း သက်ဆိုင်ရာရပ်ကွက်အုပ်ချုပ်ရေးမှူး ထောက်ခံချက်(မူရင်း)
(c) နိုင်ငံ့ဝန်ထမ်းဖြစ်ပါက ဌာနအကြီးအကဲ၏ ထောက်ခံချက်(မူရင်း)

၃။ လျှောက်လွှာပုံစံအား သွားလာပို့ဆောင်ရေးဌာန(ရုံးချုပ်)တွင် ထုတ်ယူရန်နှင့် မြန်မာ့မီးရထား (ရုံးချုပ်)သွားလာပို့ဆောင်ရေးဌာန၊နေပြည်တော်ဘူတာကြီးသို့လိပ်မူ၍ (၁၁.၉.၂၀၂۶)ရက်နေ့နောက်ဆုံး ထား၍ လူကိုယ်တိုင် (သို့မဟုတ်) စာတိုက်မှ မှတ်ပုံတင်၍ပေးပို့လျှောက်ထားရမည်။ လျှောက်လွှာပိတ်ရက်ထက် နောက်ကျ ပေးပို့ရောက်ရှိလာသောလျှောက်လွှာများနှင့် အချက်အလက်မပြည့်စုံသောလျှောက်လွှာများကို လက်ခံထည့်သွင်းစဉ်းစားမည်မဟုတ်ပါ။

၄။ ဖြေဆိုခွင့်ကတ်ပြားထုတ်ယူခြင်းများကို (၁၇.၉.၂၀၂۶)ရက်နေ့ နံနက်(၀၉:၀၀) နာရီမှည နေ(၁۶:၀၀) နာရီအတွင်း မြန်မာ့မီးရထား(ရုံးချုပ်)နေပြည်တော်ဘူတာကြီးတွင် ကာယကံရှင်ကိုယ်တိုင် နိုင်ငံသား စိစစ်ရေးကတ်ပြား(မူရင်း)၊ အလုပ်သမား မှတ်ပုံတင်ကတ်ပြား(မူရင်း)၊ တက္ကသိုလ်ဝင်တန်းအောင်လက်မှတ်(မူရင်း)၊ ဘွဲ့လက်မှတ်(မူရင်း)များနှင့်အတူ လာရောက်ထုတ်ယူရမည်။

၅။ ရေးဖြေဝေးပွဲကို မြန်မာ့မီးရထား (ရုံးချုပ်) တည်ရှိရာ နေပြည်တော်ဘူတာကြီးတွင် အောက်ပါ အစီအစဉ်အတိုင်း ကျင်းပပြုလုပ်သွားမည်ဖြစ်ပါသည်–

(က) (၁၈.၉.၂၀၂۶)ရက်နေ့နံနက်(၀၉:၀၀)နာရီမှ(၁၁:၀၀)နာရီအထိ မြန်မာစာ
(ခ) နေ့လည်(၁၂:၀၀)နာရီမှ(၁၄:၀၀)နာရီအထိ အင်္ဂလိပ်စာ
(ဂ) ညနေ(၁၅:၀၀)နာရီမှ(၁၇:၀၀)နာရီအထိ အထွေထွေဗဟုသုတ

၆။ ရွေးချယ်ခံရပါက ဗဟိုပို့ဆောင်ဆက်သွယ်ရေးကျောင်း၊ မိတ္ထီလာတွင် သင်တန်းကာလ (၂၀)ပတ် သင်တန်းတက်ရောက်ရမည်ဖြစ်ပြီး သင်တန်းတက်ရောက်စဉ်ကာလအတွင်း လစာနှုန်းကျပ် (၁၈၀၀၀၀) ဖြင့် စာတင်ခံစားခွင့်ရှိမည်ဖြစ်ပါသည်။

၇။ ဖြေဆိုခွင့်ရရှိသူများစာရင်း၊ ရေးဖြေဝေးပွဲအောင်မြင်သူများအား သွားလာပို့ဆောင်ရေးဌာန၊ (ရုံးချုပ်)၊နေပြည်တော်ဘူတာကြီးတွင် ကြေညာပေးသွားမည်ဖြစ်ပါကြောင်းနှင့်ရေးဖြေအောင်မြင်သူများအား ကျန်းမာရေးဆေးစစ်ဆေးမှုပြုလုပ်ပြီး ဆေးစစ်အောင်မြင်သူများကိုသာ ခန့်ထားမည်ဖြစ်ပါသည်။ အသေးစိတ်သိရှိလိုပါက မြန်မာ့မီးရထား(ရုံးချုပ်)၊နေပြည်တော်၊ တယ်လီဖုန်းနံပါတ်၊ ၀۶၇–၇၇၁၀၄ / ၇၇၀၃၅ သို့ ရုံးချိန်အတွင်း ဆက်သွယ်မေးမြန်းနိုင်ပါသည်။

အမျိုးသိစေရန်နှင့် ကန့်ကွက်နိုင်ကြောင်းကြေညာခြင်း

ရန်ကုန်တိုင်းဒေသကြီး၊ မော်ဘီမြို့နယ်၊ မော်ဘီမြို့မ (၄)ရပ်ကွက်၊ ကွင်း/အကွက်အမှတ်– ၅၈၁၀ ဘူတာရုံကွင်း၊ ဦးပိုင်အမှတ်–ဂ၅/၁၀၊ မြေဧရိယာ–(၀.၀۶၆)ဧကရှိမြေကွက်မှာ ဒေါ်ရီရီမြင့် (ဘ)ဦးရွှေရီ (၁၂/ မဘန(နိုင်)၀၉၅၀၁၉)အမည်ဖြင့် ဂရန်အမည်ပေါက်ရရှိထားသော မြေကွက်ဖြစ်ပါသည်။ အဆိုပါ ဂရန်မူရင်းမှာ ပျောက်ဆုံးသွားသဖြင့် လုပ်ထုံးလုပ်နည်းများနှင့်အညီ သက်ဆိုင်ရာဌာနများတွင် လျှောက်ထားခြင်း/သက်တမ်းတိုးခြင်းများ ဆောင်ရွက်သွားမည်ဖြစ်ပါ၍ ကန့်ကွက်လိုသူများအနေဖြင့် ကျွန်ုပ်ထံသို့ ဤကြော်ငြာပါသည့်ရက်မှ (၁၅)ရက်အတွင်း လာရောက်ကန့်ကွက်နိုင်ပါကြောင်း အများသိစေရန် ကြေညာအပ်ပါသည်။

ဒေါ်ရီရီမြင့် (၁၂/ မဘန (နိုင်) ၀၉၅၀၁၉)
ဖုန်း–၀၉–၉၇၈၉۶၄၄၀၄၉

ဖောင်းကြွနံပါတ်ပြား ပျောက်လျှောက်ထားခြင်း

ယာဉ်အမှတ် 74W/50198, Zhineng 110, M/C ယာဉ်လက်ဝယ်ရှိသူ ဦးမြသိန်း ၁၄/ရကန(နိုင်) ၀၇၅၉၉၄ က ဖောင်းကြွ နံပါတ်ပြား ပျောက် ဆုံး၍ ထုတ်ပေးရန် လျှောက်ထားလာပါသည်။ကန့်ကွက်လိုပါက ခိုင်လုံသောအထောက်အထားများဖြင့် ကြော်ငြာပါသည့် ရက်မှစ၍ အောက်ဖော်ပြပါရုံးသို့ လူကိုယ်တိုင်လာရောက်ကန့်ကွက်နိုင်ပါသည်။

ကညန၊
တိုင်းဒေသကြီးရုံး(ပုသိမ်မြို့)

ယာဉ်မှတ်ပုံတင်စာအုပ် မိတ္တူလျှောက်ထားခြင်း

ယာဉ်အမှတ် 3M/5070, Toyota Hilux Vigo Kun 15, Pick Up ယာဉ်လက်ဝယ်ရှိသူ ဒေါ်ခင်ယုဆွေ ၁၄/မမန(နိုင်)၂၃၀၁၁၀ က (ကမ–၃)ပျောက်ဆုံး၍ မိတ္တူထုတ်ပေးရန် လျှောက်ထားလာပါသည်။ကန့်ကွက်လိုပါက ခိုင်လုံသော အထောက်အထားများဖြင့် ကြော်ငြာသည့်ရက်မှ ရက် ၃၀ အတွင်း အောက်ဖော်ပြပါရုံးသို့ လူကိုယ်တိုင် လာရောက်ကန့်ကွက်နိုင်ပါသည်။

ကညန၊
တိုင်းဒေသကြီးရုံး(ပုသိမ်မြို့)

အမည်ပြောင်း

(ဘ)ဦးသန်းထိုက်အောင် ၁၂/ရကန(နိုင်)၀۶၇၂၂۶၂ ၏သမီး တောင်ငူမြို့နယ်၊ အထက (နတ်စင်ကုန်း)ကျောင်း Grade–7 မှ မအိရှင်းသန့်အောင် အား မအမရာအောင်ဟု ပြောင်းလဲခေါ်ဆိုပါရန်။ **မအမရာအောင်**

ဖခင်အမည်မှန်

ဘားအံမြို့၊ အထက(၂)၊ ဘားအံ Grade–10 မှ နန်းအိအိ ဖြိုး၏ ဖခင်အမည်မှန်မှာ ဦးထွန်းထွန်း၀င်း ၁၂/သကတ (နိုင်)၁၇၄၄၇၄ ဖြစ်ပါကြောင်း။

ဘိုးဘဝိုင်/မြေပိုင်အခွင့်အရေး ရရှိထားသော မြေအမည်ပြောင်းလျှောက်ထားခြင်း ကြေညာစာ

ပဲခူးတိုင်းဒေသကြီး၊ ပြည်ခရိုင်၊ ပြည်မြို့နယ်၊ ပြည်သာယာရပ်ကွက်၊ အကွက်အမှတ်နှင့် အမည်–(၁၄ /ဖြူကုန်းအကွက်)၊ ဦးပိုင်အမှတ်–၁၇/၃၊ ဧရိယာ(၀ဒသမ၁၄) ဧကနှင့် ဦးပိုင်အမှတ် (၁၇/၄)၊ ဧရိယာ (၀ဒသမ၃၂)ဧကကို ဘိုးဘဝိုင်အမည်ပြောင်းပေးရန် ဒေါ်ခင်ပြည့်မှ လျှောက်ထားလာသည့်အတွက် ယင်း၏အမည်ကို ပြောင်းလဲပေးမည်ဖြစ်ပါ၍ ပြောင်းလဲမပေးထိုက်ကြောင်း ကန့်ကွက်လိုသူများရှိပါက ၂၀၂۶ ခုနှစ်၊ သြဂုတ်လ(၂၄)ရက်မတိုင်မီ ဆိုင်ရာစာရွက်စာတမ်းအထောက်အထားများနှင့်တကွ အောက်တွင် လက်မှတ်ရေးထိုးသူထံ ကန့်ကွက်နိုင်ကြောင်း ကြေညာလိုက်သည်။

မြို့နယ်ဦးစီးဌာနမှူး၊ မြို့နယ်မြေစာရင်းဦးစီးဌာန ၊ ပြည်မြို့

ဘိုးဘဝိုင်/မြေပိုင်အခွင့်အရေးရရှိထားသော မြေအမည်ပြောင်းလျှောက်ထားကြောင်း ကြေညာစာ

ပြည်မြို့၊ ကျောင်းကြီးအိုးတန်းရပ်ကွက်၊ အကွက်အမှတ်(၇)၊အကွက်အမည် (ကျောင်းကြီးကွက်)၊ ဦးပိုင်အမှတ်(၁၁၅[ဃ])၊မြေချိန်ဧရိယာ(၀.၀၅၅၇)ကေကို ဘိုးဘဝိုင်အမည်ပြောင်းပေးရန် ဒေါ်တင်ရည်မင်းမှ လျှောက်ထားလာသည့်အတွက်ယင်းအမည်သို့ ပြောင်းလဲပေးမည်ဖြစ်ပါ၍ ပြောင်းလဲမပေးထိုက်ကြောင်း ကန့်ကွက်လိုသူများရှိပါက ဤကြော်ငြာပါသည့်ရက်မှစ၍ ရက်(၃၀)အတွင်း ဆိုင်ရာစာရွက်စာတမ်းအထောက်အထားများနှင့်တကွ အောက်တွင် လက်မှတ်ရေးထိုးသူထံ ကန့်ကွက်နိုင်ကြောင်း ကြေညာလိုက်ပါသည်။

မြို့နယ်ဦးစီးဌာနမှူး
မြို့နယ်မြေစာရင်းဦးစီးဌာန၊ ပြည်မြို့

ကန့်ကွက်နိုင်ကြောင်းကြော်ငြာခြင်း

ပဲခူးတိုင်းဒေသကြီး(အနောက်ပိုင်း)၊ ပြည်မြို့ ကျောင်းကြီးအိုးတန်းရပ်ကွက်၊ ၇ ကျောင်းကြီးကွက်၊ ဦးပိုင်အမှတ်–၃၂၂ ပိုင်ဆိုင်ခွင့်(B)၊ မြေမျိုးနှင့်အတန်း(မြို့မြေ)၊ မြေချိန်ဧရိယာ(၀.၀၇၁)ဧကရှိမြေသည် ဦးဘစိန်(ကွယ်လွန်)အမည်ပေါက် ဘိုးဘဝိုင်မြေကွက်အား အမွေဆက်ခံစာချုပ်အမှတ်–(၀၅၃/၂၀၂၆)ဖြင့် (အမွေဆက်ခံခဲ့သော ဒေါ်ညွန့်ရီ၊ ဒေါ်အေးအေးသန်း၊ ဒေါ်မြင့်မြင့်သန်း၊ ဦးသန်းလွင်၊ ဒေါ်ခင်ခင်ဌေးတို့မှ ဦးကျော်နွေဦးသို့ အရောင်းအဝယ်မှတ်ပုံတင်စာချုပ်အမှတ်–(၀၈၆/၂၀၂۶)ဖြင့် အပြီးအပိုင် ရောင်းချခဲ့ပြီးဖြစ်ပါသည်။

သို့ဖြစ်ပါ၍ အထက်ပါအရောင်းအဝယ်ပြုလုပ်ခြင်းနှင့်ပတ်သက်၍ ကန့်ကွက်လိုသူများရှိပါက ဤကြော်ငြာပါသည့်ရက်မှ (၁၅)ရက်အတွင်းနောက်ဆုံးထား၍ မူရင်းစာချုပ်စာတမ်းအထောက်အထားနှိုင်လုံစွာဖြင့် ကျွန်ုပ်ထံသို့ ကန့်ကွက်နိုင်ကြောင်းနှင့် သတ်မှတ်ရက်ပြည့်မြောက်ပြီးလျှင် ဦးဘစိန်(ကွယ်လွန်)အမည်မှ ဦးကျော်နွေဦးအမည်သို့ လုပ်ထုံးလုပ်နည်းနှင့်အညီ အမည်ပြောင်းလဲခြင်းကို ဆက်လက်ဆောင်ရွက်သွားမည်ဖြစ်ကြောင်း အသိပေးကြော်ငြာအပ်ပါသည်။

ဦးကျော်နွေဦး
ဖုန်း–၀၉–၅၃၁၂၀၂၆

ကန့်ကွက်နိုင်ကြောင်းကြော်ငြာစာ

ရန်ကုန်တိုင်းဒေသကြီး၊ ဒဂုံမြို့သစ်(မြောက်ပိုင်း)မြို့နယ်၊ မြေတိုင်းရပ်ကွက်အမှတ်–(၄၈)၊ ပီမိုးနင်း(၁)လမ်း၊ မြေကွက်အမှတ်–(၃၈၀) မြေပေါ်တွင် ဆောက်လုပ်ထားသော (၂)ခန်းတွဲ (၄ ၁/၂)ထပ်တိုက်၏ မြေညီထပ်(ခြေရင်းခြမ်း) အကျယ်(၁၇x၅၀)ပေရှိ တိုက်ခန်း(၁)ခန်း(ရေမီးအစုံ)အပါအဝင်အကျိုးခံစားခွင့်အ ရပ်ရပ်အားလုံး တို့အား တိုက်ခန်း ပိုင်ဆိုင်မှုစာရွက်စာတမ်းများ၊ အဆက်စပ်စာချုပ်စာတမ်းမူရင်းများဖြင့် လက်ရောက်ဝယ်ယူပိုင်ဆိုင်ထားသူ ဒေါ်မင်းမင်းမြတ် (၁၂/သဃက(နိုင်)၀၇၁၃၃၉۶)မှ ၎င်းလက်ရှိပိုင်ဆိုင်ရောင်းချခွင့်ရှိကြောင်း ဝန်ခံအဆိုပြု၍ ရောင်းချရန် ကမ်းလှမ်းရာ ကျွန်တော် ဦးအောင်ကျော်မင်းမှ အပြီးအပိုင်ဝယ်ယူရန်အတွက် စရန်ငွေပေးအပ်၍ စရန်လေး စာချုပ်ချုပ်ဆိုထားပြီးဖြစ်ပါသည်။ ကန့်ကွက်လိုသူများရှိပါက ခိုင်မာသောစာရွက်စာတမ်းမူရင်းအပြည့်အစုံဖြင့် ဤကြော်ငြာပါသည့်ရက်မှစ၍(၇)ရက်အတွင်း ကျွန်တော့်ထံသို့ လာရောက်ကန့်ကွက်နိုင်ပြီး ကန့်ကွက်မှုမရှိပါက အရောင်းအဝယ်ကို ဥပဒေနှင့်အညီတရားဝင်ပိုင်ဆိုင်ခွင့်ရရှိအောင် ဆက်လက်ဆောင်ရွက်သွားမည်ဖြစ်ကြောင်း အများသိ စေရန် ကြော်ငြာအပ်ပါသည်။

ဝယ်ယူသူ– ဦးအောင်ကျော်မင်း (၁၂/ဌကမ(နိုင်)၁၇၂၀၂၅)
ဖုန်း– ၀၉– ၄၅၂၀၂၇၄

ယာဉ်မှတ်ပုံတင်စာအုပ် မိတ္တူလျှောက်ထားခြင်း

ယာဉ်အမှတ် 76W/6487, Wuyang Honda 125 ယာဉ်လက်ဝယ်ရှိသူ Mani Mandai Co;Ltd က (ကမ–၃) ပျောက်ဆုံး၍ မိတ္တူထုတ်ပေးရန် လျှောက်ထားလာပါသည်။ ကန့်ကွက်လိုပါက ခိုင်လုံသော အထောက်အထားများဖြင့် ကြော်ငြာသည့်ရက်မှ ရက် ၃၀ အတွင်း အောက်ဖော်ပြပါရုံးသို့ လူကိုယ်တိုင် လာရောက်ကန့်ကွက်နိုင်ပါသည်။

ကညန၊တိုင်းရုံး(မကွေး)

ယာဉ်မှတ်ပုံတင်စာအုပ် မိတ္တူလျှောက်ထားခြင်း

ယာဉ်အမှတ် 73W/71598, Wuyang Honda 125 ယာဉ်လက်ဝယ်ရှိသူ White Road Co;Ltd က (ကမ–၃)ပျောက်ဆုံး၍ မိတ္တူထုတ်ပေးရန် လျှောက်ထားလာပါသည်။ ကန့်ကွက်လိုပါက ခိုင်လုံသော အထောက်အထားများဖြင့် ကြော်ငြာသည့်ရက်မှ ရက် ၃၀ အတွင်း အောက်ဖော်ပြပါရုံးသို့ လူကိုယ်တိုင် လာရောက်ကန့်ကွက်နိုင်ပါသည်။

ကညန၊တိုင်းရုံး(မကွေး)

အမည်ပြောင်း

ရန်ကုန်တိုင်းဒေသကြီး၊ သန်လျင်မြို့နယ်၊ မှ/လွန်နတ်စင်ကုန်း Grade–7 မှ မဖေမေသဲအားယနေ့မှ စ၍ မမေသဒ္ဓါဖြူဟု ပြောင်းလဲခေါ်ဆိုပါရန်။

ဖခင်အမည်မှန်

ကရင်ပြည်နယ်၊ မြ၀တီမြို့နယ်၊ အမှတ်(၂)၊ အခြေခံပညာအလယ်တန်းကျောင်း Grade–2 အတန်းမှ မောင်ကောင်းခန့်ဘို၏ ဖခင်အမည်မှန်မှာ ဦးဟိန်းထက်အောင် ၃/မ၀တ(နိုင်) ၁၁၉၆၅၃ ဖြစ်ပါကြောင်း။

အမျိုးသိစေရန်နှင့် ကန့်ကွက်နိုင်ပါကြောင်း ကြော်ငြာခြင်း

မြစ်ကြီးနားခရိုင်၊ မြစ်ကြီးနားမြို့၊ မြို့သစ်ကြီးရပ်ကွက်၊ ကွင်း/အကွက်အမှတ်နှင့်အမည် (၁၅/၂–၃၊အုတ်ကျင်းအနောက်)၊ ဦးပိုင်အမှတ် (၇၃)၊ မြေဧရိယာ(၀ဒသမ၁၈၄)ဧကရှိမြေကွက်သည်မူလက ဦးမီနော့လ အမည်ဖြင့် (၃၀–၆–၂၀၂၀)ရက်အထိ နှစ်(၃၀)မြေငှားဂရန်ရရှိခဲ့ပါသည်။ ဂရန်ရှင်က(၁၀–၃– ၂၀၂၃) ရက်စွဲပါ နှစ်ဦးသဘောတူအရောင်းအ၀ယ်စာချုပ်အရ မူလမြေဧရိယာ (၀ဒသမ၁၈၄) ဧကအနက်မှ မြေဧရိယာ (၀ဒသမ၁၀၅)ဧကအား ဦးပိုင်ခွဲစိတ်၍ ဦးမရန်တန်၊၁၂/စခန(နိုင်) ၀၆၃၀၇၉ ထံသို့ အပြီးအပိုင်ရောင်းချပေးခဲ့ပါသည်။ ယခုအခါ အဆိုပါမြေကွက်အား ဦးမရန်တန်အမည်ဖြင့် မြေငှားဂရန် (ဦးပိုင်ခွဲ/အမည်ပြောင်း) လျှောက်ထားလာမှုအပေါ် ကျိုးကြောင်းဖော်ပြချက်ခိုင်လုံစွာဖြင့် ကန့်ကွက်တင်ပြသူ မည်သူမဆို ယခုကြော်ငြာစာပါသည့်ရက်မှစ၍ (၁၅) ရက်ပြည့် မြောက်သည့်ရက်အထိ မြစ်ကြီးနားခရိုင် အထွေထွေအုပ်ချုပ်ရေးဦးစီးဌာနသို့ လာရောက်ကန့်ကွက်နိုင်ပါကြောင်းနှင့် ကန့်ကွက်သူမရှိပါက လျှောက်ထားလာမှုအား လုပ်ထုံးလုပ်နည်းအမိန့်ညွှန်ကြားချက်များနှင့်အညီ ဆက်လက်ဆောင်ရွက်သွားမည်ဖြစ်ပါကြောင်း အများသိစေရန် ကြော်ငြာအပ်ပါသည်။

ကော်လိတ္တော်အရာရှိ
ခရိုင်အထွေထွေအုပ်ချုပ်ရေးဦးစီးဌာန
မြစ်ကြီးနားမြို့

ကန့်ကွက်နိုင်ပါကြောင်းအများသိစေရန်အသိပေးကြေညာခြင်း

ရန်ကုန်တိုင်းဒေသကြီး၊ ဒဂုံမြို့သစ်(မြောက်ပိုင်း)မြို့နယ်၊ မြေတိုင်းရပ်ကွက်အမှတ်(၄၀)၊ နန်းရင်လမ်း၊ မြေကွက်အမှတ်(၈၇၄)၊ မြေအကျယ်အ၀နှစ်(ပေ ၀x ပေ၆၀)၊ မြေကွက်အမှတ်(၈၇၅)နှင့်ကပ်လျက်အခြမ်းရှိ မြေကွက် နှင့်ယင်းမြေကွက်ပေါ်ရှိ အကျိုးခံစားခွင့်အရပ်ရပ်အားလုံးတို့ကို အမည်ပေါက်ပိုင်ဆိုင်သူ ဒေါ်အိအိခက်ထမ်မှ"နှစ်ဦး သဘောတူအိမ်ခြံမြေအရောင်း အ၀ယ်ကတိစာချုပ် အဆက်စပ်"ဖြင့် ၀ယ်ယူပိုင်ဆိုင်ထားသူဖြစ်သော ဦးမင်းဘုန်းနိုင် (MDN–၀၂၇၂၆) က မိမိသာလျှင် တရားဝင်ဝယ်ယူလက်ဝယ်ပိုင်ဆိုင်ကြောင်းနှင့် လွတ်လပ်စွာပြန်လည် လွှဲပြောင်းရောင်းချပိုင်ခွင့်ရှိကြောင်း ဝန်ခံကတိပြု၍ စကားကမ်းလုမ်းလာရာ ကျွန်ုပ်၏မိတ်ဆွေဖြစ်သူ ဒေါ်အေးအေးသင်း (၉/မခန(နိုင်)၁၇၈၅၅၆)က အရောင်းအ၀ယ် ပြုလုပ်သော တန်ဖိုးငွေ၏တစ်စိတ်တစ်ဒေသကို စရန်ငွေအဖြစ်ပေးချေထားပြီးဖြစ်ပါသည်။ ထို့ကြောင့် အဆိုပါပစ္စည်းတို့နှင့် ပတ်သက်ပြီး ပိုင်ရေးဆိုင်ခွင့်ရှိကြောင်း ပြောဆိုကန့်ကွက်လိုသူများရှိပါက ဤကြော်ငြာပါသည့်ရက်မှစ၍ (၇)ရက်အတွင်း ကျွန်ုပ်ထံသို့ အထောက်အထားခိုင်လုံစွာဖြင့် လာရောက်တင်ပြကန့်ကွက်နိုင်ပါကြောင်းနှင့် သတ်မှတ်ရက်အတွင်း ကန့်ကွက်မည့်သူမရှိခဲ့ပါက အရောင်းအ၀ယ်အား ဥပဒေနှင့်အညီပြီးဆုံးသည်အထိ ဆက်လက်ဆောင်ရွက်သွားမည်ဖြစ်ပါကြောင်း အများသိစေရန်အသိပေး ကြေညာအပ်ပါသည်။

လွှဲအပ်ညွှန်ကြားချက်အရ–
ဒေါ်စိမ့်ဇာဦး(မြောင်းမြ)(LL.B) (D.B,L)(D.M.L)(D.I.L) တရားလွှတ်တော်ရှေ့နေ (စဉ်–၁၉၀၈၁)
အမှတ်(၁၁၂၈)၊ သရဖီ(၇)လမ်း၊ (၃၄)ရပ်ကွက်၊ ဒဂုံမြို့သစ်(မြောက်ပိုင်း)မြို့နယ်၊ ရန်ကုန်တိုင်းဒေသကြီး၊ ဖုန်း–၀၉–၅၄၀၁၄၈

ကန့်ကွက်နိုင်ကြောင်း အများသိစေရန် ကြော်ငြာခြင်း

ကလောခရိုင်၊ ကလောမြို့၊ ရပ်ကွက် (၃)။ အကွက်အမှတ်နှင့်အမည် (၅၁/ဗိုလ်ကုန်းအရှေ့ပိုင်းရပ်)၊ ဦးပိုင်အမှတ် (၄/၃၃)၊ မြေကွက်အမှတ် (21/85)၊ ဧရိယာ ၀ ဒသမ ၀၈၆ ဧကရှိ မြေကွက်အား တောင်ကြီးခရိုင်အထွေထွေအုပ်ချုပ်ရေးဦးစီးဌာနရုံး၏ ၂၂–၁–၂၀၁၅ ရက်စွဲပါ အမှုတွဲအမှတ် (၆/၂၀၁၅) အရ ၂၂–၁–၂၀၁၅ မှ ၂၁–၁–၂၀၂၅ ရက်ထိ (၁၀) နှစ်သက်တမ်းရှိ မြေငှားဂရန်အား ဦးအောင်ကျော်မြင့် အမည်ဖြင့် ထုတ်ပေးထားရှိပြီးဖြစ်ပါသည်။ ယခုအခါ အဆိုပါမြေငှားဂရန်မှာ ၂၁–၁–၂၀၂၅ ရက်တွင် သက်တမ်းကုန်ဆုံးသွားပြီဖြစ်သဖြင့် ယင်းမြေငှားဂရန်မူရင်းအား ပြန်လည်အပ်နှံခဲ့ရာ ခရိုင်အထွေထွေအုပ်ချုပ်ရေးဦးစီးဌာန၊ ကလောမြို့၏ ၂၃–၁–၂၀၂۶ ရက်စွဲပါစာအမှတ်၊ ၄/၁–၁(၀၁۶၄)/ဦး၁(အထ၃)အရ မြေစာရင်းပုံစံ(၁၀၅)(၁၀۶) ရေးကူးခွင့်ရရှိပြီးဖြစ်၍ ဦးအောင်ကျော်မြင့် (၁၄/ဟသတ(နိုင်)၀၁၃၅၁၅) အမည်ဖြင့် မြေငှားဂရန်သစ်ပြန်လည် လျှောက်ထားလာမှုအပေါ် မည်သူမဆို ကန့်ကွက်လိုပါက ယခုကြော်ငြာစာပါသည့်ရက်မှစ၍ (၁၅)ရက်ပြည့်မြောက်သည့်ရက်အတွင်း ကျိုးကြောင်း ဖော်ပြချက်ခိုင်လုံစွာဖြင့် ကလောခရိုင်အထွေထွေအုပ်ချုပ်ရေးဦးစီးဌာနရုံးသို့ လာရောက်ကန့်ကွက်နိုင်ပါကြောင်းနှင့်ကန့်ကွက်သူမရှိပါက လျှောက်ထားလာမှုအား ဥပဒေ၊ လုပ်ထုံးလုပ်နည်း ညွှန်ကြားချက်များနှင့်အညီ ဆက်လက်ဆောင်ရွက်သွားမည်ဖြစ်ပါ ကြောင်း အများသိစေရန် ကြော်ငြာအပ်ပါသည်။

ကော်လိတ္တော်အရာရှိ
ခရိုင်အထွေထွေအုပ်ချုပ်ရေးဦးစီးဌာန၊ ကလောမြို့

မိဘအမည်မှန်

မန္တလေးတိုင်းဒေသကြီး၊ မြင်းခြံခရိုင်၊ မြင်းခြံမြို့၊ မြတ်မဟော်ကိုယ်ပိုင် အထက်တန်းကျောင်း Grade–5 မှ မောင်အောင်ဇော်မင်းနှင့် Grade–2 မှ မောင်နေဘုန်း လတ်တို့၏ မိဘအမည်မှန်မှာ ဦးစအိဒ်ဟာရှင်ကိုယာ (၉/မခန(ပြု) ၀၀၀၀၃၅၅နှင့် ဒေါ်အစ်မာအာခွန်း (၁၂/ဝဘတ(နိုင်)၀၃၁၇၄၂)ဖြစ်ပါကြောင်း။

ဦးစအိဒ်ဟာရှင်ကိုယာ–ဒေါ်အစ်မာအာခွန်း

အမည်မှန်၊ မွေးသက္ကရာဇ်အမှန်၊ ဖခင်အမည်မှန်

ပဲခူးတိုင်းဒေသကြီး၊ ကျောက်တံခါးမြို့နယ်၊ အခြေခံပညာအထက်တန်းကျောင်း (အနောက်ရပ်) Grade–12 မှ မအူခီလာကူမာရီ၏ အမည်မှန်မှာ မအူရိမီလာကူမာရီ ဖြစ်ပါကြောင်းနှင့် ၎င်း၏မွေးသက္ကရာဇ်အမှန်မှာ (၂၄–၆–၂၀၀၆) ဖြစ်ပါကြောင်းနှင့် ၎င်း၏ဖခင်အမည်မှန်မှာ ဦးအဆိုကူမာရ် (၇/ကတခ(ပြု) ၀၀၈၇၄၄) ဖြစ်ပါကြောင်း။

ဦးအဆိုကူမာရ်

ကြော်ငြာစာ

မန္တလေးမြို့၊ ပြည်ကြီးတံခွန်မြို့နယ်၊ (ခ)ရပ်ကွက်၊ အကွက်အမှတ် (သ–၈)၊ ဦးပိုင်အမှတ်(၃၄)၊ ၆၅x၆၇ကြား၊ ၁၁၅x၁၁၆ လမ်းကြားရှိ ဂရန်မြေကွက် အမည်ပေါက်သူ ဦးသိန်းတန် ၁၂/အစန(နိုင်)၁၂၆၀၉၅ က အမှုတွဲအမှတ် (၁၇၂၄/၂၀၂၆–၂၀၂၇)ဖြင့် သက်တမ်းတိုး လျှောက်ထားလာပါသည်။ ကန့်ကွက်လိုပါက ခိုင်လုံသောအထောက်အထားများ၊ မှတ်ပုံတင်စာချုပ်စာတမ်းများ၊ တရားရုံးဒီကရီများဖြင့် ၁၄ ရက်အတွင်း ကန့်ကွက်နိုင်ပါသည်။

မြို့ပြစီမံကိန်းနှင့်မြေစီမံခန့်ခွဲမှုဌာန
မန္တလေးမြို့တော်စည်ပင်သာယာရေးကော်မတီ

အမျိုးသိစေရန်နှင့်ကန့်ကွက်နိုင်ပါကြောင်းကြော်ငြာခြင်း

မြစ်ကြီးနားခရိုင်၊မြစ်ကြီးနားမြို့၊စီတာပူရပ်ကွက်၊ကွင်း/အမှတ်နှင့် အမည်(၁၁၀စီတာပူမြောက်)၊ ဦးပိုင်အမှတ်(၂၁၁/၄)၊မြေဧရိယာ(၀ဒသမ၃၉၀)ဧကရှိ မြေကွက်သည်မူလက ဒေါ်ဘောက်ဂျာ အမည်ဖြင့် (၁၅–၁၂–၂၀၁၄)ရက်အထိ (၁၅)နှစ်မြေငှားဂရန်ရရှိခဲ့ပါသည်။ ဂရန်ရှင်က(၆–၈–၂၀၂၄) ရက်တွင် မူလ မြေဧရိ ယာ(၀ဒသမ၃၉၀) ဧကအနက်မှ မြေဧရိယာ (၀ဒသမ ၀၄၉)ဧကအား ဦးပိုင်ခွဲစိတ်

ကန့်ကွက်နိုင်ပါကြောင်း ကြော်ငြာ

ရန်ကုန်တိုင်းဒေသကြီး၊ လှိုင်သာယာမြို့နယ်၊ မြေတိုင်းရပ်ကွက်အမှတ် (သကတ-၁၀)၊ လူနေရပ်ကွက် အမှတ်-၃၈စု၊ မြေကွက်အမှတ်(၃၁၄-က)၊ (၃၁၄-ခ) နှင့် (၃၁၅-ခ)၊ ဧရိယာ-၃၆၀၀စတုရန်းပေရှိသော ဒေါ်မြင့်မြင့်သန်း (၁၂/ပဘတ (နိုင်)၀၂၁၉၉၃) အမည်ပေါက်နှစ် (၆၀)ဂရန့်မြေကွက် (၃)ကွက်နှင့် မြေကွက်အမှတ် (၃၁၅-က)၊ ဧရိယာ (၁၂၀၀) စတုရန်းပေရှိသော ဒေါ်သန်းသန်းအေး (၁၂/ကတတ (နိုင်)၀၀၃၀၆၅) အမည်ပေါက် နှစ်(၆၀) ဂရန့်မြေကွက် အပါအဝင် စုစုပေါင်းမြေကွက် (၄)ကွက်နှင့် ယင်းမြေကွက်(၄)ကွက်ပေါ်ရှိ ခြံအမှတ် (၃၁၄-က/၁) နှင့် (၃၁၅-က/၁)၊ ဂေါက်ကွင်းပတ်လမ်း၊ ဒိုင်စုရပ်ကွက်၊ လှိုင်သာယာမြို့နယ်၊ ရန်ကုန်တိုင်းဒေသကြီးဟု ခေါ်တွင်သည့် မြေကွက်(၄)ကွက်နှင့်ယင်းမြေကွက်(၄)ကွက်ပေါ်ရှိ အကျိုးခံစားခွင့် အရပ်ရပ်အားလုံးတို့ကို အမည်ပေါက် ပိုင်ရှင်များဖြစ်ကြသည့် ဒေါ်မြင့်မြင့်သန်း (၁၂/ပဘတ(နိုင်)၀၂၁၉၉၃) နှင့် ဒေါ်သန်းသန်းအေး (၁၂/ကတတ(နိုင်)၀၀၃၀၆၅) တို့က အရှုပ်အရှင်းကင်းစွာဖြင့် ရောင်းချပိုင်ခွင့်ရှိကြောင်း ဝန်ခံထားသူများထံမှ ကျွန်ုပ်၏မိတ်ဆွေဖြစ်သူက အရောင်းအဝယ်ပြုလုပ်၍ ရောင်းချသော တန်ဖိုး ငွေများ၏ ရောင်းဖိုးငွေအချို့အား ပေးချေပြီး ဖြစ်ပါသည်။

ဤအရောင်းအဝယ်ကိုပိုင်ရေးဆိုင်ခွင့်ရှိသူတို့မှ ကန့်ကွက်လိုပါက ဤကြော်ငြာပါသည့်ရက်မှစပြီး (၁၄) ရက်အတွင်း ခိုင်လုံသော စာချုပ်စာတမ်းအထောက်ထား မူရင်းများနှင့်တကွ ကျွန်ုပ်ထံ လူကိုယ်တိုင် လာရောက်၍ ကန့်ကွက်နိုင်ပါသည်။ ကန့်ကွက်သူမရှိပါက ဤအရောင်းအဝယ်ကို ဥပဒေနှင့်အညီ အရောင်းအဝယ်ပြီးဆုံးသည်အထိ ဆက်လက်ဆောင်ရွက်သွားမည်ဖြစ်ကြောင်း အများသိစေရန် ကြေညာအပ်ပါသည်။

လွှဲအပ်ညွှန်ကြားချက်အရ-
ဦးကျော်စွာဝင်း (LL.B, L.L.M) အထက်တန်းရှေ့နေ(စဉ်-၄၅၅၀ဂ၁)
အမှတ်(၆၂၇)၊ (၁၁)လမ်း၊ (၇)ရပ်ကွက်၊ တောင်ဥက္ကလာပမြို့နယ်၊
ရန်ကုန်တိုင်းဒေသကြီး၊ ဖုန်း-၀၉-၇၉၅၂၄၆၅

အများသိစေရန် ကြေညာခြင်း

ရန်ကုန်တိုင်းဒေသကြီး၊ မရမ်းကုန်းမြို့နယ်၊ မြေတိုင်းရပ်ကွက်အမှတ်-၄၄ ကဲ့ဘ့)မြေကွက်အမှတ်-၇/၃၄၊ အကျယ်(၀.၀၅၉) ဧက၊ (၁) ဒေါ်သန်းသန်းဌေး (ဘ) ဦးကောက်ထုံး (၉/မနမ(နိုင်)၀၃၃၀၇၄)၊ (၂) ဦးပိုင်စိုး (ဘ) ရောင်သင်း(ခ) ဦးစိုးမြင့် (၉/ခမစ(နိုင်)၀၀၇စ၁၄) အမည်ပေါက် နှစ်(၆၀) မြေဌားဂရန်မြေ၊ (အရပ်အခေါ် အမှတ်-၃၉၀ ၊ ၀ါယာလက်(၃)လမ်း၊ (၉)ရပ်ကွက်၊ မရမ်းကုန်းမြို့နယ်) ဟုခေါ်တွင်သော မြေနှင့်အိမ်ယင်းမြေနှင့် အိမ်တွင် တပ်ဆင်ထားသောလျှပ်စစ်မီတာ၊ ရေမော်တာအပါအဝင် မြေပေါ်မြေအောက်သယံဇာတ အကျိုးခံစားခွင့်အရပ်ရပ် အားလုံးကို ရောင်းချသူ (၁) ဒေါ်သန်းသန်းဌေး (ဘ) ဦးကောက်ထုံး (၉/မနမ(နိုင်)၀၃၃၀၇၄)၊ (၂) ဦးပိုင်စိုး (ဘ)ရောင်သင်း(ခ) ဦးစိုးမြင့် (၉/ခမစ(နိုင်)၀၀၇စ၁၄) တို့က ဆက်စပ်စာချုပ် အဆက်ဆက်များဖြင့် ဝယ်ယူပိုင်ဆိုင် လက်ရောက်ရယူထားပြီး စီမံခန့်ခွဲရောင်းချပိုင်ခွင့်ရှိကြောင်း၊ လက်ဝယ်ပိုင်ဆိုင်လျက် အရှုပ်အရှင်းကင်းရှင်းကြောင်းနှင့် ရောင်းချပိုင်ခွင့်ရှိကြောင်း ဝန်ခံကတိပြုသဖြင့် (၁၁-၈-၂၀၂၆) ရက်မှာ ကျွန်ုပ်တို့ မိတ်ဆွေများဖြစ်သော ဦးကိုကိုသက်နှင့်ဒေါ်သွင်မိမိကြြင်တို့က အပြီးအပိုင် ဝယ်ယူရန် ရောင်းဖိုးငွေ၏ တစ်စိတ်တစ်ဒေသအား ပေးချေပြီးဖြစ်ပါသည်။ အဆိုပါ မြေကွက်အရောင်းအဝယ်နှင့်ပတ်သက်၍ ကန့်ကွက်လိုပါက ဤကြော်ငြာ ပါသည့် ရက်မှစ၍ (၇) ရက်အတွင်းခိုင်လုံသော စာရွက်စာတမ်းမူရင်းများဖြင့် ကျွန်ုပ်တို့ထံ သို့လာရောက် ကန့်ကွက် နိုင်ပါသည်။ သတ်မှတ်ရက် အတွင်း ကန့်ကွက်သူမရှိပါက အရောင်းအဝယ်ကို ဥပဒေနှင့်အညီ ပြီးဆုံးသည်အထိ ဆက်လက် ဆောင်ရွက်သွားမည်ဖြစ်ပါကြောင်း အများသိစေရန် ကြေညာအပ်ပါသည်။

လွှဲအပ်ညွှန်ကြားချက်အရ-
ဒေါ်တင်ဇာနည်နေဝင်း (စဉ်-၉၅၇၃) — ဒေါ်ခင်နီလာအောင် (စဉ်-၁၅၉၉၃)
တရားလွှတ်တော်ရှေ့နေ — တရားလွှတ်တော်ရှေ့နေ
အမှတ်-၆၀/ဒီ၊ အေးရိပ်သာ(၂)လမ်း၊ တက္ကသိုလ်ရိပ်သာလမ်းသစ်၊
ဆရာစံရပ်ကွက်၊ ဗဟန်းမြို့နယ်၊ ကမာရွတ်ခရိုင်၊ ရန်ကုန်တိုင်းဒေသကြီး
ဖုန်း-၀၉-၄၃၀၈၁၆၄၊ ၀၉-၅၁၂၈ဝ

ကန့်ကွက်နိုင်ကြောင်း အများသိစေရန် ကြေညာခြင်း

ရန်ကုန်တိုင်းဒေသကြီး ၊ ဒဂုံမြို့သစ်(တောင်ပိုင်း)မြို့နယ်၊ မြေတိုင်းရပ်ကွက် အမှတ်(၂၁)၊ မြေကွက်အမှတ်(၂၇၀) ဧရိယာအကျယ်အဝန်း (၄၀'x၆၀')ရှိ ဒေါ်မွန်မွန်ကျော်ဝေ အမည်ပေါက် နှစ် (၆၀) မြေဌားဂရန်မြေအမျိုးအစားမြေကွက်နှင့် ယင်းမြေကွက်ပေါ်တွင် ဆောက်လုပ်ထားသော အမှတ်(၂၇၀)၊ လယ်သမားလမ်း၊ (၂၁)ရပ်ကွက်၊ ဒဂုံမြို့သစ်(တောင်ပိုင်း)မြို့နယ်၊ ရန်ကုန်တိုင်းဒေသကြီးဟုခေါ်တွင်သည့် အဆောက်အအုံအပါအဝင် အကျိုးခံစားခွင့်အရပ်ရပ်အားလုံးတို့အား အမည်ပေါက်ပိုင်ဆိုင်သူ ဒေါ်မွန်မွန်ကျော်ဝေ ကသာလျှင် ပိုင်ဆိုင်ကြောင်းနှင့် ပြန်လည်လွှဲပြောင်း ရောင်းချပိုင်ခွင့်ရှိကြောင်း ဝန်ခံကတိပြု၍ ကျွန်ုပ်၏မိတ်ဆွေဖြစ်သူ ဦးအောင်ထက်မောင် (၁၂/တမန(နိုင်)၁၁၉၆၅၅) ထံသို့ အပြီးအပိုင်လွှဲပြောင်း ရောင်းချရန် စကားကမ်းလှမ်းလာရာ ကျွန်ုပ်၏မိတ်ဆွေဖြစ်သူမှလည်း အပြီးအပိုင် ဝယ်ယူရန်အတွက် အရောင်းအဝယ်ပြုလုပ်သော တန်ဖိုးငွေ၏ တစ်စိတ်တစ်ဒေသကို စရန်ငွေအဖြစ်ပေးချေ ထားပြီးဖြစ်ပါသည်။ သို့ဖြစ်ပါ၍ ကန့်ကွက်လိုပါက ဤကြော်ငြာပါသည့်ရက်မှစ၍ (၇)ရက်အတွင်း ပိုင်ဆိုင်မှုအထောက်အထား(မူရင်း)များဖြင့် ကျွန်ုပ်ထံ လာရောက် ကန့်ကွက်နိုင်ပါကြောင်းနှင့် သတ်မှတ်ရက်ကျော်လွန်ပါက အရောင်းအဝယ်ကို ပြီးမြောက်အောင်မြင်သည်အထိ ဥပဒေနှင့်အညီ ဆက်လက် ဆောင်ရွက်သွားမည်ဖြစ်ပါကြောင်း အများသိစေရန် ကြေညာအပ်ပါသည်။

ဦးအောင်ထက်မောင်(၁၂/တမန(နိုင်)၁၁၉၆၅၅)၏ လွှဲအပ်ညွှန်ကြားချက်အရ-
ဦးစိုးသိန်း — ဦးကျော်စွာလင်း
အထက်တန်းရှေ့နေ(စဉ်-၅၅၉၅၇) — အထက်တန်းရှေ့နေ(စဉ်-၄၅၅၁ဝ)
ဖုန်း-၀၉-၄၅၅၂၂၅၈ — ဖုန်း-၀၉-၄၅၅၁ဝ
အမှတ်(၆၂၄/ဘီ)၊ ကုန်ကော်ဝိရိပ်သာလမ်း၊ ၁၆/၄ ရပ်ကွက်၊ သဃန်းကျွန်းမြို့နယ်၊
ရန်ကုန်တိုင်းဒေသကြီး။

ကန့်ကွက်နိုင်ကြောင်းအများသိစေရန်ကြေညာခြင်း

ရန်ကုန်တိုင်းဒေသကြီး၊ ရန်ကင်းမြို့နယ်၊ ရန်ကင်းလမ်း၊ Golden City Condo ဘလောက်အမှတ်(B-3)၊ ယူနစ်အမှတ် (31-02)၊ အကျယ်အဝန်း (၁,၉၈၁.၅၀) စတုရန်းပေရှိ ကွန်ဒိုတိုက်ခန်းနှင့် ယင်းတိုက်ခန်း၏ အကျိုးခံစားခွင့်အရပ်ရပ်အားလုံးတို့အား အရောင်းအဝယ်စာချုပ်အဆက်စပ်ဖြင့် ပိုင်ဆိုင်သူ ဦးသန်းထိုက်ဦး (၉/မကန(နိုင်)၁၀၆၂၆၈) ကသာလျှင် ပိုင်ဆိုင်ကြောင်းနှင့် ပြန်လည်လွှဲပြောင်း ရောင်းချပိုင်ခွင့်ရှိကြောင်း ဝန်ခံကတိပြု၍ ကျွန်ုပ်၏မိတ်ဆွေဖြစ်သူ ဒေါ်ဝမ်ရှင်းချို (၁၃/ကကန(နိုင်)၀၀၀၉၁၀) ထံသို့အပြီးအပိုင်လွှဲပြောင်း ရောင်းချရန် စကားကမ်းလှမ်းလာရာ ကျွန်ုပ်၏မိတ်ဆွေဖြစ်သူမှလည်း အပြီးအပိုင် ဝယ်ယူရန်အတွက် အရောင်းအဝယ်ပြုလုပ်သော တန်ဖိုးငွေ၏တစ်စိတ်တစ်ဒေသကို စရန်ငွေအဖြစ်ပေးချေ ထားပြီးဖြစ်ပါသည်။ သို့ဖြစ်ပါ၍ ကန့်ကွက်လိုပါက ဤကြော်ငြာပါသည့်ရက်မှစ၍ (၇)ရက်အတွင်း ပိုင်ဆိုင်မှုအထောက်အထား(မူရင်း)များဖြင့် ကျွန်ုပ်ထံ လာရောက် ကန့်ကွက်နိုင်ပါကြောင်းနှင့် သတ်မှတ်ရက်ကျော်လွန်ပါက အရောင်းအဝယ်ကို ပြီးမြောက်အောင်မြင်သည်အထိ ဥပဒေနှင့်အညီ ဆက်လက် ဆောင်ရွက်သွားမည်ဖြစ်ပါကြောင်း အများသိစေရန် ကြေညာအပ်ပါသည်။

ဒေါ်ဝမ်ရှင်းချို (၁၃/ကကန(နိုင်)၀၀၀၉၁၀) ၏ လွှဲအပ်ညွှန်ကြားချက်အရ-
ဦးကိုကိုရဲလွင် — ဦးကျော်စွာလင်း
အထက်တန်းရှေ့နေ (စဉ်-၄၅၆၁၂) — အထက်တန်းရှေ့နေ (စဉ်-၄၅၆၁၃)
ဖုန်း-၀၉-၉၆၆၉၆၃၃၅ — ဖုန်း-၀၉-၉၆၆၉၆၅၅
အမှတ် (၆၂၄/ဘီ)၊ ကုန်ကော်ဝိရိပ်သာလမ်း၊ ၁၆/၄ ရပ်ကွက်၊ သဃန်းကျွန်းမြို့နယ်၊
ရန်ကုန်တိုင်းဒေသကြီး။

ကန့်ကွက်နိုင်ကြောင်း အများသိစေရန်ကြေညာခြင်း

ရန်ကုန်တိုင်းဒေသကြီး၊ မော်ဘီမြို့နယ်၊ တိုးချဲ့(၂)ရပ်ကွက်၊ အနော်ရထာလမ်းရှိ မော်ဘီမြို့ မြို့နယ်အထွေထွေအုပ်ချုပ်ရေးဦးစီးဌာန အုပ်ချုပ်ရေးမှူးရုံးမှ ထောက်ခံချက်ပေးပို့ခြင်း (၁၈-၃-၂၀၁၄) ရက်စွဲပါ စာအမှတ် ၂/၂-၄/မနအ(ဖ၈၃)စာအရ ဦးထွန်းရွှေ HBI- ၀၀၀၃၄၅(ဘ)ဦးလူမော်အမည်ဖြင့် အမည်ပေါက်ချထားပေးသော အိမ်ရာအဆင့်(L) အိမ်ရာကွက်အမှတ် (21) အကျယ်အဝန်း (၄၀x၆၀) ပေရှိ စလစ်မြေနှင့်ယင်းမြေကွက်ပေါ်တွင် ဆောက်လုပ်ထားသောတစ်ထပ်တိုက်အိမ် အပါအဝင် အကျိုးခံစားခွင့်အရပ်ရပ်တို့အား အဆက်စပ်စာချုပ်များဖြင့် ဝယ်ယူလက်ရှိထားပိုင်ဆိုင်လျက်ရှိသူ ဒေါ်မြင့်မြင့်သန်းသည် ကွယ်လွန်သွားပြီးဖြစ်၍ မြန်မာ့ဓလေ့ထုံးတမ်းဥပဒေအရ အမွေဆက်ခံပိုင်ဆိုင် ခွင့်ရှိသူများဖြစ်သော ၎င်း၏သား(၂)ဦးဖြစ်သည့် (၁)ဦးအောင်ခိုင်မျိုးမင်းသန်း (၁၂/မဘန(နိုင်) ၁၀၆၁၀၆၅) နှင့် (၂)ဦးကျော်ခိုင်စိုးမင်းသန်း(၁၂/မဘန(နိုင်) ၁၁၆၈၅၆)တို့မှ တရားဝင်အမွေဆက်ခံ ပိုင်ဆိုင်ပြီး ဥပဒေနှင့်အညီ ပြန်လည်ရောင်းချပိုင်ခွင့်ရှိသူများဖြစ်ကြောင်း ဝန်ခံ ကတိပြုချက်အရ ကျွန်ုပ်တို့၏မိတ်ဆွေများဖြစ်သည့် ဦးဇော်မင်းထွန်း (၁၂/ မဘန (နိုင်)၁၁၅၈၆)နှင့် ဒေါ်ခင်ခင်နန်း (၅/နယန(နိုင်)၀၁၁၃၂၁) တို့မှ ဝယ်ယူရန် စရန်ငွေ တစ်စိတ်တစ်ဒေသအား ပေးချေထားပြီးဖြစ်ပါသည်။ အဆိုပါ အရောင်းအဝယ်ကိစ္စနှင့် ပတ်သက်၍ ကန့်ကွက်လိုပါက ခိုင်မာသော စာရွက်စာတမ်းအထောက်အထားမူရင်း များဖြင့် ဤကြော်ငြာပါသည့်ရက်မှစ၍ (၇) ရက်အတွင်း ကျွန်ုပ်တို့ထံသို့ လာရောက် ကန့်ကွက်နိုင်ပါကြောင်း သတ်မှတ်ရက်ကာလအတွင်း ကန့်ကွက်မည့်သူမရှိပါက ဥပဒေနှင့်အညီ အရောင်းအဝယ်ကိစ္စကို ပြီးသည်အထိ ဆက်လက်ဆောင်ရွက် သွားမည်ဖြစ်ကြောင်း အများသိစေရန် ကြေညာအပ်ပါသည်။

ဦးဇော်မင်းထွန်း (၁၂/မဘန(နိုင်)၁၁၅၈၆)နှင့်
ဒေါ်ခင်ခင်နန်း (၅/နယန(နိုင်)၀၁၁၃၂၁) တို့၏ လွှဲအပ်ညွှန်ကြားချက်အရ-
ဒေါ်နော်ထရီဇောအောင်(LL.B) — ဒေါ်ကေသီလွင်(LL.B)
တရားလွှတ်တော်ရှေ့နေ(စဉ်-၁၄၀၀၄) — အထက်တန်းရှေ့နေ(စဉ်-၄၂၅၅)
Ph- 09 401602219 — Ph-09 960325886
အမှတ်(၄၄၁)၊ သရက်တောလမ်း၊ (၃)ရပ်ကွက်၊ မော်ဘီမြို့နယ်

ငြင်းချက်ထုတ်ရန်ဆင့်စာ
(တရားမကျင့်ထုံးဥပဒေ အမိန့် ၅၊ နည်းဥပဒေ ၂၀)
မိုးကောင်းမြို့နယ်တရားရုံးတော်
၂၀၂၆ ခုနှစ်၊ တရားမကြီးမှုအမှတ်-၉

ဒေါ်မေသူဝင်း (တရားလို) — နှင့် — ဦးဇော်ဟိန်းနိုင် (တရားပြိုင်)

ဖားကန့်မြို့၊ ရေအေးချောင်းရပ်ကွက်(မရိုကထောင်)၊ အမှတ်(၁၇၃)နေ ဦးဇော်ဟိန်းနိုင် (ယခုနေရပ်လိပ်စာမသိသူ) သိစေရမည်။

သင့်အပေါ်၌ ဒေါ်မေသူဝင်းက လင်မယားကွာရှင်းပေးစေလိုကြောင်းနှင့် လျှောက်ထားစွဲဆိုသည်ဖြစ်၍ သင်ကိုယ်တိုင် ဖြစ်စေ၊ ၎င်းအမှုနှင့်စပ်လျဉ်း၍ အရေးကြီးသည့် စကားအရပ်ရပ်တို့ကို ချေပပြောဆိုနိုင်သူ ကိုယ်စားလှယ်နှင့်ဖြစ်စေ၊ ရှေ့နေနှင့်ဖြစ်စေ၊ ၂၀၂၆ ခုနှစ်၊ သြဂုတ်လ ၂၀ ရက် (၁၃၈၈ ခုနှစ်၊ ဝါခေါင်လဆန်း ၇ ရက်) မွန်းမတည့်မီ ၁၀:၀၀ နာရီတွင် အထက်အမည်ပါသူ တရားလို၏အဆိုလွှာကို ထုချေရှင်းလင်းရန် ရုံးတော်သို့ လာရောက်ရမည်။ ၎င်းပြင် အထက်ပါရက်တွင် သင်မလာရောက် ပျက်ကွက်ခဲ့လျှင် သင့်မျက်ကွယ်တွင် ငြင်းချက်များကို ထုတ်ပေးလိမ့်မည်။ ၎င်းပြင် တရားလိုက ကြည့်ရှုလိုသည့် စာရွက်စာတမ်းများနှင့် သင်က ထုချေတင်ပြအဖြေပြုလိုသည့် စာချုပ်စာတမ်းအစရှိသည်တို့ကို သင်နှင့်အတူ ယူဆောင် လာရမည်။ သို့မဟုတ် သင့်ကိုယ်စားလှယ်ရှေ့နေလက်တွင် ထည့်အပ်လိုက်ရမည်။ သင်က ထုချေလွှာ တင်သွင်းလိုလျှင် အမှုမဆိုင်မီ လေးရက်က တင်သွင်းရမည်။

၂၀၂၆ ခုနှစ်၊ သြဂုတ်လ ၆ ရက်တွင် ဤရုံးတံဆိပ်ရိုက်နှိပ်၍ ကျွန်ုပ်လက်မှတ် ရေးထိုး ထုတ်ပေးလိုက်သည်။

(ဂျီဘောမ်ညွယ်)
ဒုတိယမြို့နယ်တရားသူကြီး
မိုးကောင်းမြို့နယ်တရားရုံး

အများသိစေရန် ကြေညာခြင်း

ရန်ကုန်တိုင်းဒေသကြီး ၊ တာမွေမြို့နယ်၊ ပျားရည်ကုန်းရပ်ကွက်၊ ပျားရည်ကုန်းလမ်း၊ အမှတ် (၃၆)၊ မြေညီထပ် (ခေါင်းရင်းခန်း)၊ အကျယ်အဝန်း (၁၂ ပေ၌x ၅၅ ပေ)၊ ကိုယ်ပိုင်မီတာ၊ ရေမော်တာ အပါအဝင်တိုက်ခန်းနှင့်ကျိုးခံစားခွင့် အရပ်ရပ်အား ဦးမျိုးဝင်း (၉/အမရ(နိုင်)၀၈၆၂၃၁) မှပိုင်ဆိုင် အကျိုးခံစားခွင့်ရှိပြီး ရောင်းချခြင်း၊ ပေါင်နှံခြင်း၊ အာမခံအဖြစ်တင်သွင်းခြင်းမရှိပဲ အရှုပ်အရှင်းကင်းရှင်း ကြောင်း တာဝန်ယူဝန်ခံ၍ ရောင်းချရာဦးအောင်တင့် (၁၂/တမန(နိုင်)၁၂၂၁၅၈)မှ (၁၃-၈-၂၀၂၆)ရက်တွင် တိုက်ခန်းအပြီးသတ် အရောင်းအဝယ်စာချုပ်ပြုလုပ်၍ လက်ရောက်ရယူကာ ဝယ်ယူပြီးဖြစ်ပါသည်။

သို့ဖြစ်ပါ၍ အဆိုပါတိုက်ခန်းအား ဦးအောင်တင့် (၁၂/တမန(နိုင်)၁၂၂၁၅၈) မှ လက်ရောက် ဝယ်ယူပိုင်ဆိုင်ပြီးဖြစ်ကြောင်း အများသိစေရန် ကြေညာအပ်ပါသည်။

ဦးအောင်တင့်(၁၂/တမန(နိုင်)၁၂၂၁၅၈) ၏ လွှဲအပ်ညွှန်ကြားချက်အရ -
ဒေါ်ဇင်မာမြင့် (LL.B, D.B.L)
တရားလွှတ်တော်ရှေ့နေ (စဉ် - ၁၂၂၂၀)
အမှတ်- ၄၈/၅၀ ၊ သတိပဋ္ဌာန်လမ်း၊ ကျားကွက်သစ်ရပ်ကွက်၊ တာမွေမြို့နယ်
ရန်ကုန်တိုင်းဒေသကြီး၊ ဖုန်း- ၀၉-၇၉၈၄၂၅၇၅

အကြင်လင်မယားအဖြစ်မှတရားဝင်ကွာရှင်းပြတ်စဲပြီးကြောင်း
အများသိစေရန်ကြေညာခြင်း

(ဘ) ဦးတင်ထွန်း၏သား ဦးအောင်သူထွန်း (၇/ကကန(နိုင်)၀၆၈၈၄၉) နှင့် (ဘ) ဦးတင်မောင်မြင့်၏ သမီး ဒေါ်မြတ်ကေခိုင်(၁၂/လမတ(နိုင်)၀၃၉၀၆၃) တို့သည် ဗုဒ္ဓဘာသာကိုးကွယ်ကြသူများဖြစ်ကြပြီး (၃၁-၇-၂၀၂၆) ရက်တွင် အသိသက်သေများရှေ့မှောက်၌ နှစ်ဦးသဘောတူအကြင်လင်မယားအဖြစ်မှ ကွာရှင်းပြတ်စဲပြီးစီးကြောင်းနှင့် နှစ်ဦးသဘောတူကွာရှင်းပြီးသည့်ရက်မှစ၍ တစ်ဦးနှင့် တစ်ဦးအိမ်ထောင်ရေး၊ စီးပွားရေး၊ လူမှုရေးကိုယ်ရေးကိုယ်တာကိစ္စအဝဝတို့ကို ဝင်ရောက်စွက်ဖက်ခြင်း၊ နှောင့်ယှက်ခြင်း၊ သက်ဆိုင်ခြင်း အလျဉ်းမရှိတော့ပါ ကြောင်း အများသိစေရန် ကြေညာအပ်ပါသည်။

ဒေါ်မြတ်ကေခိုင်၏လွှဲအပ်ညွှန်ကြားချက်အရ-
ဒေါ်အိဖြူနှင်း (LL.B, D.B.L,D.I.P.L) အထက်တန်းရှေ့နေ (စဉ်-၅၄၅၇၈)
ဖုန်း-၀၉ - ၄၂၀ ၀၄၇ ၅၅၅

ဖောင်းကြွနံပါတ်ပြားပျောက် လျှောက်ထားခြင်း

ယာဉ်အမှတ် 6J/7364 ၏ ဖောင်းကြွနံပါတ်ပြား ပျောက်ဆုံး၍ ထုတ်ပေးပါရန် လျှောက်ထားလာပါသဖြင့် ယခင်ထုတ်ပေးခဲ့သည့် ဖောင်းကြွနံပါတ်ပြား ပျက်ပြယ်ပါကြောင်း အများသိစေရန် ကြေညာအပ်ပါသည်။

ကညနမ၊ ခရိုင်ရုံး
(မန္တလေးတောင်ပိုင်း)

ဖောင်းကြွနံပါတ်ပြားပျောက် လျှောက်ထားခြင်း

ယာဉ်အမှတ် 4E/8028 ၏ ဖောင်းကြွနံပါတ်ပြား ပျောက်ဆုံး၍ ထုတ်ပေးပါရန် လျှောက်ထားလာပါသဖြင့် ယခင်ထုတ်ပေးခဲ့သည့် ဖောင်းကြွနံပါတ်ပြား ပျက်ပြယ်ပါကြောင်း အများသိစေရန် ကြေညာအပ်ပါသည်။

ကညနမ၊ ခရိုင်ရုံး
(မန္တလေးတောင်ပိုင်း)

ကန့်ကွက်နိုင်ပါကြောင်း အများသိစေရန်ကြေညာခြင်း

ရန်ကုန်တိုင်းဒေသကြီး၊ သဃန်းကျွန်းမြို့နယ်၊ လေးထောင့်ကန် ရပ်ကွက်၊ ပြည်တော်အေးလမ်း၊ မြေကွက်အမှတ် - (၇၄၇) မြေပေါ်တွင်ဆောက်လုပ်ထားသည့် (၂)နန်းတွဲ(၆)ထပ်တိုက်၏ တိုက်အမှတ်(၁၁)၊ မြေညီထပ(ထပ်ခိုးပါ)၊ ခြေရင်းခန်း၊ (တိုက်မျက်နှာမူလျှင်-ဘယ်ဘက်ခြမ်း)၊ အကျယ်အဝန်း (အလျား ၁၂ ၁/၂x ၅၀ ပေ)ရှိ တိုက်ခန်းတစ်ခန်းနှင့် ယင်းတိုက်ခန်း၏ အကျိုးခံစားခွင့်အရပ်ရပ်အားလုံးတို့အား ဦးအောင်ကောင်းဖြတ် (၁၂/ဒဂတ(နိုင်)၀၈၈၅၅၆) နှင့် ဒေါ်ဝိုင်းဝိုင်းချစ် (၁၂/ဒဂတ (နိုင်)၀၃၈ဂ၇၈) တို့က ဝယ်ယူပိုင်ဆိုင် အကျိုးခံစားရရှိခဲ့ပြီး ရောင်းချခွင့်ရှိကြောင်း အဆိုပြုသဖြင့် ကျွန်မ ဒေါ်အေးအေးရွှေ (၁၁/ကဖန(နိုင်)၀၈၉၅၁၉) မှ အပြီးအပိုင်ဝယ်ယူရန်အတွက် စရန်ငွေတစ်စိတ်တစ်ဒေသအား ပေးချေထားပြီးဖြစ်၍ ယခုရောင်းချခြင်းနှင့် ပက်သက်၍ ကန့်ကွက်လိုပါက ဤကြေညာပါပြီး (၇)ရက်အတွင်း ပိုင်ဆိုင်မှုစာရွက်စာတမ်းမူရင်းများနှင့် တကွ လာရောက်ကန့်ကွက်နိုင်ပါကြောင်း သတ်မှတ်ရက်အတွင်း လာရောက်ကန့်ကွက်ခြင်းမရှိပါက အရောင်းအဝယ်ကိစ္စကို ပြီးမြောက်အောင် ဥပဒေနှင့်အညီ ဆက်လက်ဆောင်ရွက်သွားမည်ဖြစ်ကြောင်း အများသိစေရန် အသိပေးကြေညာအပ်ပါသည်။

ဒေါ်အေးအေးရွှေ ၁၁/ကဖန(နိုင်)၀၈၉၅၁၉
အမှတ်(၆)၊ ဆရာမကြီးလမ်း၊ ဆရာစံတောင်စံပြရပ်ကွက်၊ ဗဟန်းမြို့နယ်၊ ရန်ကုန်တိုင်းဒေသကြီး
ဖုန်း-၀၉-၄၂၄၅၈၆၂၀

ကန့်ကွက်နိုင်ပါကြောင်း

ရန်ကုန်တိုင်းဒေသကြီး၊ ဒဂုံမြို့သစ်(မြောက်ပိုင်း)မြို့နယ်၊ မြေတိုင်းရပ်ကွက်အမှတ် (၄၁)၊ တပင်ရွှေထီးလမ်း၊ မြေကွက်အမှတ် (၈၀၈)၊ အကျယ်အဝန်း (၄၁ပေ × ၆၀ပေ)ရှိ ဦးကျော်စွာဝင်း (၁၂/ကမရ (နိုင်) ၀၀၂၅၉၇) အမည်ပေါက် နှစ်(၆၀)ဂရန့်မြေကွက်နှင့် ယင်းမြေကွက်ပေါ်ရှိ အကျိုးခံစားခွင့်အရပ်ရပ်အားလုံးတို့ကို ရောင်းချပိုင်ခွင့်ရှိသူ အမည်ပေါက်ပိုင်ရှင် ဦးကျော်စွာဝင်း ထံမှ ကျွန်တော် ဦးဇော်မင်းလွင် (၈/မမန (နိုင်) ၁၅၄၉၈၈၄)က ဝယ်ယူရန် အတွက်စရန်ငွေ ပေးချေထားပြီး ဖြစ်ပါသည်။ အရောင်းအဝယ် အားကန့်ကွက်လိုပါက ကျွန်တော်ထံသို့ စာရွက်စာတမ်း အထောက်အထားမူရင်းများဖြင့် ယနေ့မှစ၍ (၇)ရက်အတွင်း လာရောက်ကန့်ကွက်နိုင်ပါသည်။ ထိုရက်ကျော်လွန်ပါက အရောင်းအဝယ်ကိစ္စကို ဥပဒေနှင့်အညီ ဆက်လက်ဆောင်ရွက်သွားမည် ဖြစ်ကြောင်း အများသိစေရန်ကြေညာအပ်ပါသည်။

ဦးဇော်မင်းလွင် (၈/မမန (နိုင်) ၁၅၄၉၈၈၄)
၀၉- ၇၉၆ ၄၅၂ ၀၂၀

ကန့်ကွက်နိုင်ပါကြောင်း

မန္တလေးတိုင်းဒေသကြီး၊ ချမ်းမြသာစည်မြို့နယ်၊ မြေတိုင်းရပ်ကွက်အမှတ် (၈၈-၁၇)၊ လူနေရပ်ကွက် အမှတ် (ထွန်တုံး)၊ ငကျွဲလမ်းနှင့် ခိုင်ရွှေဝါလမ်းကြား၊ (၁၀၈လမ်း)၊ (၄၈ × ၄၉)လမ်းကြား၊ မြေကွက်အမှတ် (၁)၊ အကျယ်အဝန်း (၀.၀၅၅၁)ဧကရှိ ဦးဝင်းကင်း (ခ) ဦးဝင်းမြင့် (၁၂/ကတတ (နိုင်) ၀၂၁၈၅၅) အမည်ပေါက် နှစ်(၃၀)ဂရန့်မြေကွက်နှင့် ယင်းမြေကွက်ပေါ်ရှိ အကျိုးခံစားခွင့်အရပ်ရပ် အားလုံးတို့ကို အမည်ပေါက်ပိုင်ရှင် ဦးဝင်းကင်း (ခ) ဦးဝင်းမြင့် ကွယ်လွန်၍ အမွေဆက်ခံခွင့်ရှိသူများ ဖြစ်သော ဦးဝင်းချို (၁၂/ပဘတ (နိုင်) ၀၁၇၀၃၀) နှင့် ဦးဝင်းစိန် (၁၂/ပဘတ (နိုင်) ၀၁၇၀၂၆)တို့ထံမှ ကျွန်တော် ဦးအောင်ထွန်းသူ (၁၄/မမန (နိုင်) ၀၀၂၂၁၂)က ဝယ်ယူရန် အတွက်စရန်ငွေ ပေးချေထားပြီး ဖြစ်ပါသည်။ အရောင်းအဝယ်အား ကန့်ကွက်လိုပါက ကျွန်တော်ထံသို့ စာရွက်စာတမ်း အထောက်အထားမူရင်းများဖြင့် ယနေ့မှစ၍ (၇)ရက်အတွင်း လာရောက်ကန့်ကွက်နိုင်ပါသည်။ ထိုရက်ကျော်လွန်ပါက အရောင်းအဝယ်ကိစ္စကို ဥပဒေနှင့်အညီ ဆက်လက် ဆောင်ရွက်သွားမည် ဖြစ်ကြောင်း အများသိစေရန်ကြေညာအပ်ပါသည်။ ဦးအောင်ထွန်းသူ (၁၄/မမန (နိုင်) ၀၀၂၂၁၂)
၀၉- ၄၂၀ ၂၂၂ ၄၄၄

ယာဉ်မှတ်ပုံတင်စာအုပ် မိတ္တူလျှောက်ထားခြင်း

ယာဉ်အမှတ် 71W/36265 Honda Wave 110 ယာဉ်လက်ဝယ်ရှိသူ ဦးတင်မြင့် ၁၄/အဂပ(နိုင်)၁၃၉၁၀၂ က (ကမ-၃)ပျောက်ဆုံး၍ မိတ္တူထုတ်ပေးရန် လျှောက်ထားလာပါသည်။ ကန့်ကွက်လိုပါကခိုင်လုံသော အထောက်အထားများဖြင့် ကြော်ငြာသည့်ရက်မှ ရက

အမည်မှန်

ရန်ကုန်တိုင်းဒေသကြီး၊ သုံးခွ မြို့နယ်၊ အထက(ဒွေထော်) Grade–12 မှ ဦးသက်လွင်ဦး ၏ (သမီး) မအေပရယ်ချိုအောင် ၏ အမည်မှန်မှာ မဇေပရယ်ချိုအောင် ၁၂/သခန (နိုင်)၁၈၆၅၁၃ ဖြစ်ပါကြောင်း။

မဇေပရယ်ချိုအောင်

အမည်မှန်

ပဲခူးတိုင်းဒေသကြီး၊ အုတ်ဖို မြို့နယ်၊ ဝိုင်းကျေးရွာ၊ အလယ်တန်း ကျောင်း အဌမတန်းမှ (၁၁) ဦးမြင့်ဝေ ၇/ကပဂ(နိုင်)၀၀၈၃၇၆၇ ၏ သမီး မဖြိုးဖြိုးဝေ၏ အမည်မှန်မှာ မဝေဖြိုးသူ ဖြစ်ပါကြောင်း။

မဝေဖြိုးသူ

ဖခင်အမည်မှန်

ဧရာဝတီတိုင်းဒေသကြီး၊ ကျုံပျော် ခရိုင်၊ ကျောင်းကုန်းမြို့၊ အထက (၂) ၂၀၂၆–၂၀၂၇ ပညာသင်နှစ်ကျောင်းဝင် နံပါတ်အမှတ်(၅၃၀၈) Grade–12 မှ မောင်ဘုံမော်ကွန်း၏ဖခင် ဦးအေးနိုင် ၏ အမည်မှန်မှာ ဦးနိုင်ဝင်း ၁၄/ကကန (နိုင်)၀၈ဂ၁၀၆ ဖြစ်ပါကြောင်း။

ဦးနိုင်ဝင်း

ဖခင်အမည်မှန်

ဧရာဝတီတိုင်းဒေသကြီး၊ ကျုံပျော် ခရိုင်၊ ကျောင်းကုန်းမြို့၊ အထက (၂) ၂၀၂၆–၂၀၂၇ ပညာသင်နှစ်ကျောင်းဝင် နံပါတ်အမှတ်(၅၃၀၈) Grade–12 မှ မသူဇာလှိုင် ၏ဖခင် ဦးညွှန့်လှိုင်၏ အမည်မှန်မှာ ဦးမြင့်လှိုင် ၁၄/ကကန (နိုင်)၀၀၉၅၇၉ ဖြစ်ပါကြောင်း။

ဦးမြင့်လှိုင်

ဖခင်အမည်မှန်

မြိတ်မြို့၊ စံပြတန်ဆောင် ကိုယ်ပိုင် အထက်တန်းကျောင်း၊ Grade–11(B)မှ မောင်ဘုန်းပြည့်လျှံ ၏ ဖခင်အမည်မှန်မှာ မှတ်ပုံတင်နှင့် အိမ်ထောင်စုစာရင်းအရ ဦးသောင်းရွှေ ၆/မအရ(နိုင်)၀၁၈၃၇၁ ဖြစ်ပါကြောင်း။

ဦးသောင်းရွှေ

ဖခင်အမည်မှန်

မြိတ်မြို့၊ အထက – ၄၊ Grade–4 မှ မောင်အောင်မျိုးဦး၏ ဖခင်အမည်မှန်မှာ မှတ်ပုံတင်နှင့် အိမ်ထောင်စုစာရင်းအရ ဦးမျိုးမင်း ၆/မမန (နိုင်) ၂၈၅၀၀၆ ဖြစ်ပါကြောင်း။

ဦးမျိုးမင်း

အမည်မှန်

ထားဝယ်မြို့၊ ဝဲကျွန်းထိန်ဟောင်း ရပ်နေ၊ ဦးလှနိုင်ထွန်းနှင့် ဒေါ်တင်အေး တို့၏သားဖြစ်သူ အမက(ထိန်ဟောင်း) Grade–4 မှ မောင်ခန့်ဩောင်၏ အမည်မှန်မှာ မောင်ခန့်ညားအောင် ဖြစ်ပါကြောင်း။

မောင်ခန့်ညားအောင်

ဖခင်အမည်မှန်နှင့် အမည်ပြောင်း

ပုလောမြို့၊ အထက(၂) ပုလော Grade–6 မှ မစုပုံချစ်၏ဖခင် ဦးဇော်လွင်၏ အမည်မှန်မှာ ဦးဇော်လင်း ၆/ပလန (နိုင်) ၀၈၂၄၂၀ ဖြစ်ပြီး ဦးဇော်လင်း၏သမီးဖြစ်သူ စုပုံချစ်အား ယနေ့မှစ၍ မဆုပြည့်ပြည့်လင်းဟု အမည်ပြောင်းလဲ ခေါ်ဆိုပါရန်။

ဦးဇော်လင်း၊ မဆုပြည့်ပြည့်လင်း

ပတ်စ်ပို့ပျောက်

ဘုတ်ပြင်းမြို့နေ (၁၈) ဦးထွန်းတင် ၏သမီး မတင်တင်ချို ၆/ပလန (နိုင်) ၀၅၈၃၄၃ ၏ ပတ်စ်ပို့နံပါတ် (MB 469529) မှာ ခရီးသွားရင်း ပျောက်ဆုံးသွားပါသဖြင့် တွေ့ရှိက ဆက်သွယ် အကြောင်းကြားပေးပါရန်။ ဖုန်း–၀၉–၇၉၇၀၈၉၇၅၅

ငြင်းချက်ထုတ်ရန်ဆင့်စာ
(တရားမကျင့်ထုံး၃၀ဒေအမိန့်–၅၊ နည်း၃၀ဒေ–၂၀)
ချောက်ခရိုင်တရားရုံးတော်
၂၀၂၆ ခုနှစ်၊ တရားမကြီးမှုအမှတ်–၁

ဒေါ်ဖြူဖြူသိန်း နှင့် ၁။ ဒေါ်အေးမြင့်ထွန်း
၂။ ဦးနိုင်ထွန်း
တရားလို တရားပြိုင်များ

မကွေးတိုင်းဒေသကြီး၊ စလင်းမြို့နယ်၊ ပေါက်လေးပင်ကျေးရွာအုပ်စု၊ ဆင်ပွတ်ကျေးရွာနေ (၂) တရားပြိုင် ဦးနိုင်ထွန်း (ယခုနေရပ်လိပ်စာမသိ) သိစေရမည်။

သင့်အပေါ်၌ တရားလို ဒေါ်ဖြူဖြူသိန်းက အရောင်းအဝယ်ပဋ္ဌိညာဉ် ပျက်ကွက်၍ ရောင်းဖိုးငွေ ကျပ်သိန်း (၆၀၀) နှင့် နစ်နာကြေးငွေ ကျပ်သိန်း (၅၀) ရလိုမှု စွဲဆိုသည်ဖြစ်၍ သင်ကိုယ်တိုင်ဖြစ်စေ၊ ၎င်းအမှုနှင့်စပ်လျဉ်း၍ အရေးကြီး သည့်စကားရပ်ရပ်တို့ကို ချေပပြောဆိုနိုင်သူကိုယ်စားလှယ်နှင့်ဖြစ်စေ၊ ရှေ့နေနှင့် ဖြစ်စေ၊ ၂၀၂۶ ခုနှစ်၊ သြဂုတ်လ ၂၈ ရက် (၁၃၈၈ ခုနှစ်၊ ဝါခေါင်လပြည့် ၁၅ရက်) မွန်းမတည့်မီ ၁၀း၀၀ နာရီတွင် အထက်အမည်ပါသူ တရားလို၏အဆိုလွှာကို ထုချေရှင်းလင်းရန် ရုံးတော်သို့ လာရောက်ရမည်။ ၎င်းအပြင် အထက်ပါ နေ့ရက်တွင် သင်မလာရောက်ပျက်ကွက်ခဲ့လျှင် သင့်မျက်ကွယ်တွင် ငြင်းချက်များကို ထုတ်ပေးလိမ့်မည်။ ၎င်းအပြင် တရားလိုကကြည့်ရှုလိုသည့် လိုအပ်သော အထောက်အထား စာရွက်စာတမ်းများနှင့် သင်ကထုချေတင်ပြ အဓိပ္ပြာလိုသည့် စာချုပ်စာတမ်းအစရှိသည်တို့ကို သင်နှင့်အတူ ယူဆောင်လာရမည်။ သို့တည်း မဟုတ် သင့်ကိုယ်စားလှယ်ရှေ့နေလက်တွင်ထည့်အပ်လိုက်ရမည်၊ သင်ကထုချေလွှာ တင်သွင်းလိုလျှင် အမှုမဆိုင်မီ လေးရက်က တင်သွင်းရမည်။

၂၀၂၆ ခုနှစ်၊ သြဂုတ်လ ၁၁ ရက်တွင် ဤရုံးတော်တံဆိပ်ရိုက်နှိပ်၍ ကျွန်ုပ် လက်မှတ်ရေးထိုး ထုတ်ပေးလိုက်သည်။

(ရီရီခင်)
ခရိုင်တရားသူကြီး
ချောက်ခရိုင်တရားရုံး

ဖောင်းကြွနံပါတ်ပြားပျောက် လျှောက်ထားခြင်း

ယာဉ်အမှတ် 8G/3884 ၏ ဖောင်းကြွနံပါတ်ပြား ပျောက်ဆုံး၍ ထုတ်ပေးပါရန် လျှောက်ထားလာပါသဖြင့် ယခင်ထုတ်ပေးခဲ့သည့် ဖောင်းကြွ နံပါတ်ပြား ပျက်ပြယ်ပါကြောင်း အများသိစေရန် ကြေညာအပ်ပါသည်။

ကညန၊ ခရိုင်ရုံး(မန္တလေးတောင်ပိုင်း)

ပတ်စ်ပို့ပျောက်

မကွေးတိုင်းဒေသကြီး၊ ငဖဲမြို့၊ အမှတ် (၂) ရပ်ကွက်၊ ပဒါန်းကျေးရွာအုပ်စု၊ ပဒါန်းကျေးရွာနေ ဦးကျန်ထွေး၏သမီး မခင်သူရတနာ (၈/ငဖန(နိုင်)၀၃ဂ၀၅၅၈) ၏ နိုင်ငံကူးလက်မှတ်အမှတ် (MJ–622771) သည် ပျောက်ဆုံးသွားပါသဖြင့် တွေ့ရှိက အကြောင်းကြားပေးပါရန်။

ဖုန်း–၀၉– ၆၉၉၄၄၅၅၃

ကန့်ကွက်နိုင်ကြောင်းကြော်ငြာ

လိုင်မြို့နယ်၊မြေတိုင်းရပ်ကွက်အမှတ်–၃၀၊မြေကွက်အမှတ်–၁၀/၈–၁(က–၃)၊(၀.၀၆၄)၈ကေ၊မြေကွက်တည်နေရာအမှတ်–၆၇/အေစံပါယ်ခြံ(၂)လမ်း(၁၁)ရပ်ကွက်၊ကမ္ဘာ့ရတနာဘဏ်အများနှင့်သက်ဆိုင်သောကုမ္ပဏီလိမိတက် GLOBAL TREASURE PUBLIC COMPANY LIMITED (Company Registration No-124602408)အမည်ပေါက်မြေပိုင်မြေအားအမည်ပေါက်–ကုမ္ပဏီကိုယ်စားတာဝန်ပေးအပ်ခြင်း၁ရသူဦးအောင်နိုင်ဦး (၇/ဖမန(နိုင်)၀၀၁၉၁၆)မှနိုင်ငံသားစိစစ်ရေးကတ်ပြား၊ကုမ္ပဏီဒါရိုက်တာ အစည်းအဝေးမှတ်တမ်း၊ကုမ္ပဏီမှတ်ပုံတင်အမှတ်ပြင်ဆင်သည့်အမှားပြင်စာ ချုပ်၊အမည်ပေါက်စာချုပ်၊အရောင်းအဝယ်စာချုပ်အမှတ်–၁၇၂၆/၂၀၁၇ (၁၆–၆–၂၀၁၇)(မိတ္တူမှန်)တို့ကိုတင်ပြ၍အရောင်းအဝယ်စာချုပ်ချုပ်ဆိုရန် လျှောက်ထားလာရာတရားဝင်ခိုင်လုံသောအထောက်အထားများဖြင့်ဤကြော်ငြာပါသည့်နေ့မစ၍(၇)ရက်အတွင်း၊ကန့်ကွက်နိုင်ပါကြောင်းနှင့်ကန့်ကွက်မှုမရှိပါကလုပ်ထုံးလုပ်နည်းအတိုင်း၊ဆက်လက်ဆောင်ရွက်ပေးမည်ဖြစ်ပါကြောင်း အသိပေးကြေညာအပ်ပါသည်။

ဌာနမှူး(ခုတိယညွှန်ကြားရေးမှူးချုပ်)
မြို့ပြမြေစီမံခန့်ခွဲမှုဌာန၊ရန်ကုန်မြို့တော်စည်ပင်သာယာရေးကော်မတီ

ငြင်းချက်ထုတ်ရန်ဆင့်စာ
(တရားမကျင့်ထုံး၃၀ဒေ အမိန့် ၅၊ နည်း၃၀ဒေ ၂၀)
ပြည်ကြီးတံခွန်မြို့နယ် တရားရုံးတော်
၂၀၂၆ ခုနှစ်၊ တရားကြီးမှုအမှတ် ၂၄၁

ဒေါ်ခင်မြ နှင့် ဒေါ်ဝိုင်းကြည်
တရားလို တရားပြိုင်

မန္တလေးမြို့၊ ပြည်ကြီးတံခွန်မြို့နယ်၊ (ဃ)ရပ်ကွက်၊ အကွက်အမှတ် (၆–၁၂)၊ ဦးပိုင်အမှတ် (၄၁–က) နေ ဒေါ်ဝိုင်းကြည် (၁) ဦးကျော်ဟန် (ယခုနေရပ်လိပ်စာ မသိ) သိစေရမည်။

တရားပြိုင် ဒေါ်ဝိုင်းကြည် သင့်အပေါ်၌ တရားလို ဒေါ်ခင်မြက မန္တလေးမြို့၊ ပြည်ကြီးတံခွန်မြို့နယ်၊ (c)ရပ်ကွက်၊ အကွက်အမှတ် (ညည– ၄)၊ ဦးပိုင်အမှတ် (၁၁)၊ ၆ရိယာ(၀.၀၂၇၅) ၈က(၃၀ x ၄၀)ပေ အကျယ်အဝန်းရှိ ဒေါ်ဝိုင်းကြည် အမည်ပေါက်ဂရန်မြေကွက်အား မှတ်ပုံတင်အရောင်းအဝယ်စာချုပ် ချုပ်ဆိုပေး စေလိုမှုရလိုကြောင်းနှင့် လျှောက်ထားဒီဆိုသည်ဖြစ်၍ သင်ကိုယ်တိုင်ဖြစ်စေ၊ ၎င်းအမှုနှင့်စပ်လျဉ်း၍ အရေးကြီးသည့်စကားအရပ်ရပ်တို့ကို ချေပပြောဆိုနိုင်သူ ကိုယ်စားလှယ်နှင့်ဖြစ်စေ၊ ရှေ့နေနှင့်ဖြစ်စေ၊ ၂၀၂۶ ခုနှစ်၊ သြဂုတ်လ ၂၅ ရက် (၁၃၈၇ ခုနှစ်၊ ဝါခေါင်လဆန်း ၁၂ ရက်) မွန်းမတည့်မီ ၁၀ နာရီတွင် အထက် အမည်ပါသူ တရားလို၏အဆိုလွှာကို ထုချေရှင်းလင်းရန် ရုံးတော်သို့လာရောက် ရမည်။ ၎င်းပြင် အထက်ပါနေ့ရက်တွင် သင်မလာရောက် ပျက်ကွက်ခဲ့လျှင် သင့်မျက်ကွယ်တွင် ငြင်းချက်များကို ထုတ်ပေးလိမ့်မည်။ ၎င်းပြင် တရားလိုက ကြည့်ရှုလိုသည့် (၁) စာချုပ်စာတမ်းများနှင့် သင်ကထုချေတင်ပြအမှီပြုလိုသည့် စာချုပ်စာတမ်းအစရှိသည်တို့ကို သင်နှင့်အတူ ယူဆောင်လာရမည်။ သို့မဟုတ် သင့်ကိုယ်စားလှယ် ရှေ့နေလက်တွင် ထည့်အပ်လိုက်ရမည်။ သင်ကထုချေလွှာ တင်သွင်းလိုလျှင် အမှုမဆိုင်မီ လေးရက်က တင်သွင်း ရမည်။

၂၀၂၆ ခုနှစ်၊ သြဂုတ်လ ၁၁ ရက်တွင် ဤရုံးတံဆိပ်ရိုက်နှိပ်၍ ကျွန်ုပ် လက်မှတ်ရေးထိုး ထုတ်ပေးလိုက်သည်။

(ဖျိုးမင်းထွန်း)
တွဲဖက်မြို့နယ်တရားသူကြီး (၂)
ပြည်ကြီးတံခွန်မြို့နယ်တရားရုံး

ဖခင်အမည်မှန်

ဧရာဝတီတိုင်းဒေသကြီး၊ ကျုံပျော် ခရိုင်၊ ကျောင်းကုန်းမြို့၊ အထက (၂) ၂၀၂۶–၂၀၂၇ ပညာသင်နှစ်ကျောင်းဝင် နံပါတ်အမှတ်(၅၃၀၈) Grade–12 မှ ဦးမင်ထိုက်ဦး ၏ (သမီး) ဖခင် ဦးညွှန့်လှိုင်၏ အမည်မှန်မှာ ဦးမြင့်လှိုင် ၁၄/ကကန (နိုင်)၀၀၉၅၇၉ ဖြစ်ပါကြောင်း။

ဦးမြင့်လှိုင်

ကန့်ကွက်နိုင်ကြောင်း ကြေညာခြင်း

နေပြည်တော် ပျဉ်းမနားမြို့၊ ရွာကောက်ရပ်ကွက်၊ ပန်းခင်းရပ်ရှိ မြေတိုင်း ရပ်ကွက်အမှတ်၊ ၁၆၄၈/သပြေတောင် အရှေ့၊ မြေကွက်အမှတ်(၆၉၅) အား ဒေါ်နိုင်နိုင်ဝင်း (၁၁) ဦးသန်းအေးဆွေ ၉/ပမန(နိုင်)၂၁၇၀၆၇ မှ အရောင်းအဝယ် စာချုပ်၊ ပိုင်ဆိုင်ကြောင်းကျမ်းကျိန်ဆိုချက်၊ နိုင်ငံသားစိစစ်ရေးကတ်၊ အိမ်ထောင်စု လူဦးရေစာရင်း မူရင်းများတင်ပြပြီး အဆောက်အအုံ ဆောက်လုပ်ခွင့်တင်ပြရန် အတွက် မြေပုံ၊ မြေရာဇဝင် ရေးကူးခွင့် လျှောက်ထားလာပါသဖြင့် ကန့်ကွက် လိုသူများအနေဖြင့် တရားဝင်ပိုင်ဆိုင်မှုစာချုပ်စာတမ်းများ၊ တရားရုံးအမိန့်၊ ဒီကရီများ အထောက်အထားခိုင်လုံစွာတင်ပြ၍ နေပြည်တော်စည်ပင်သာယာရေး ကော်မတီ၊ မြို့ပြစီမံကိန်းနှင့်မြေစီမံခန့်ခွဲမှုဌာနသို့ ဤကြေညာချက်ပါရှိသည့် ရက်မှစ၍ (၁၅) ရက်အတွင်း လာရောက်ကန့်ကွက်နိုင်ကြောင်းနှင့် သတ်မှတ် ကာလအတွင်း ကန့်ကွက်မှုမရှိပါက ဌာန၏ လုပ်ထုံးလုပ်နည်းများနှင့်အညီ မြေပုံ၊ မြေရာဇဝင်ရေးကူးခွင့် လျှောက်ထားလာမှုအား ဆက်လက်ဆောင်ရွက် ပေးသွားမည်ဖြစ်ကြောင်း ကြေညာလိုက်သည်။

မြို့ပြစီမံကိန်းနှင့် မြေစီမံခန့်ခွဲမှုဌာန
နေပြည်တော်စည်ပင်သာယာရေးကော်မတီ

ကန့်ကွက်နိုင်ကြောင်း ကြေညာခြင်း

နေပြည်တော် ပျဉ်းမနားမြို့၊ ရန်အောင်(၁)ရပ်ကွက်၊ မြေတိုင်းရပ်ကွက်အမှတ် ၁၅/ဘိုကုန်း၊ ဦးပိုင်အမှတ် (၁၂ဋ)၊ ၆ရိယာ (၀.၀၇၅) ၈ကရှိ မြေကွက်အား အမည်ပေါက် ဦးမဲ ၉/လဝန(နိုင်)၀၃၂၄၁၈၊ ဒေါ်ရီရီ ၉/လဝန(နိုင်)၀၃၂၅၅၃ တို့မှ အရောင်းအဝယ် မှတ်ပုံတင်စာချုပ်အမှတ် (၁၄၂/၂၀၀၂)၊ ပိုင်ဆိုင်ကြောင်း ကျမ်းကျိန်ဆိုချက်၊ ဝန်ခံကတိပြုချက်၊ ပတ်ဝန်းကျင် သက်သေထွက်ဆိုချက်၊ ရပ်ကွက်/ရဲစခန်းထောက်ခံချက်၊ နိုင်ငံသားစိစစ်ရေးကတ်၊ အိမ်ထောင်စု လူဦးရေစာရင်း မူရင်းများတင်ပြပြီး မြေဌားစာချုပ် လျှောက်ထားလာပါသဖြင့် ကန့်ကွက်လိုသူများအနေဖြင့် တရားဝင်ပိုင်ဆိုင်မှု စာချုပ်စာတမ်းများ၊ တရားရုံး အမိန့်၊ ဒီကရီများ အထောက်အထား ခိုင်လုံစွာတင်ပြ၍ နေပြည်တော်စည်ပင် သာယာရေးကော်မတီ၊ မြို့ပြစီမံကိန်းနှင့်မြေစီမံခန့်ခွဲမှုဌာနသို့ ဤကြေညာချက် ပါရှိသည့်ရက်မှစ၍ (၁၅) ရက်အတွင်း လာရောက်ကန့်ကွက်နိုင်ကြောင်းနှင့် သတ်မှတ်ကာလအတွင်း ကန့်ကွက်မှုမရှိပါက ဌာန၏ လုပ်ထုံးလုပ်နည်းများနှင့် အညီ မြေဌားစာချုပ် လျှောက်ထားလာမှုအား ဆက်လက်ဆောင်ရွက်ပေးသွား မည်ဖြစ်ကြောင်း ကြေညာလိုက်သည်။

မြို့ပြစီမံကိန်းနှင့် မြေစီမံခန့်ခွဲမှုဌာန
နေပြည်တော်စည်ပင်သာယာရေးကော်မတီ

ကန့်ကွက်နိုင်ကြောင်း အများသိစေရန် ကြေညာခြင်း

ရန်ကုန်တိုင်းဒေသကြီး၊ ဒဂုံမြို့သစ်(ကောင်ပိုင်း) မြို့နယ်၊ မြေတိုင်းရပ်ကွက် အမှတ် (၇၀)၊ ဆုထူးပန်လမ်း၊ မြေကွက်အမှတ် (၁၁၇၂/ခ)ရှိ အကျယ်အဝန်း အလျား ၀၀(၂၀) x အနံ ၀၀(၆၀)၊ ၆ရိယာ (၁/၀၀) စတုရန်းပေရှိ မတင်တင်လှိုင် (၁၂/တမန(နိုင်)၀၂၆၈၀၄) အမည်ပေါက် ပါမစ်မြေအမျိုးအစား မြေကွက်နှင့် ယင်းမြေပေါ်ရှိ နေအိမ်အပါအဝင် အကျိုးခံစားခွင့်အရပ်ရပ်အားလုံးတို့အား အဆင့်ဆင့်ဝယ်ယူပိုင်ဆိုင်၍ လက်ရောက်ရရှိထားလျက် ရောင်းချခွင့်ရှိကြောင်း၊ ဝန်ခံကတိပြုသူ ဦးအောင်ငြိမ်း (၁) အိုဒယားရူး (၁၂/ဥကတ(နိုင်)၀၁၀စ၃၉) ထံမှ အပြီးအပိုင် ဝယ်ယူရန်အတွက် ကျွန်ုပ်မိတ်ဆွေ ဒေါ်သူဇာဝင်း (၇/သဝထ(နိုင်) ၁၂၉၃၇) က ရောင်းဖိုးငွေ၏ တစ်စိတ်တစ်ဒေသကို ပေးချေထားပြီးဖြစ်ပါသည်။ သို့ဖြစ်ပါ၍ အဆိုပါအရောင်းအဝယ်ကို နက်ကွက်လိုသူများအနေဖြင့် ပိုင်ဆိုင်မှု အထောက်အထားများ၊ ကိုင်ဆောင်၍ ကျွန်ုပ်ထံသို့ (၁၀) ရက်အတွင်း လာရောက် ကန့်ကွက်နိုင်ပါသည်။ သတ်မှတ်ရက်ကျော်လွန်ပါက အရောင်းအဝယ်ကို ဥပဒေနှင့် အညီ ဆက်လက်ဆောင်ရွက်သွားမည်ဖြစ်ကြောင်း အများသိစေရန် ကြေညာအပ်ပါသည်။

ဒေါ်သူဇာဝင်း၏ လွှဲအပ်ညွှန်ကြားချက်အရ–
ဒေါ်ဂျူလိုင်မိုး (LL.B, D.B.L, D.I.L, WIPO DL–101 Switzerland)
အထက်တန်းရှေ့နေ (စဉ် ၅၂၀၇၃)
ဖုန်း–၀၉–၄၅ဒ၃၃၄၄၆၆၊ ၀၉–၇၇၅၀၀ဂ၃ဒ၅

ကန့်ကွက်နိုင်ပါကြောင်း အများသိစေရန်ကြေညာခြင်း

ရန်ကုန်တိုင်းဒေသကြီး၊ ဒဂုံမြို့သစ်(အရှေ့ပိုင်း)မြို့နယ်၊ (၁၅၇)ရပ်ကွက်၊ ဧဝကလမ်း၊ အမှတ်(၁၈၈)၊ အကျယ်အဝန်း (၄၀ ၀၀ x ၆၀ ၀၀) ရှိ ဦးအေးလွင် (၁၂/မဘန(နိုင်)၀၄၁၀၇၀) အမည်ပေါက် ပါမစ်မြေကွက်အနက်မှ တရားဝင် မခွဲစိတ်ရသေးသော အကျယ်အဝန်း (၂၀ပေ x ၆၀ပေ)ရှိမြေကွက်နှင့် ယင်းမြေကွက် တွင် ဆောက်လုပ်ထားသော တိုက်အိမ်၊ ရေ၊ မီး အပါအဝင် အကျိုးခံစားခွင့်အရပ်ရပ် အားလုံးကို တရားဝင်ရောင်းချပိုင်ခွင့်ရှိကြောင်း အဆိုပြုသူ ဒေါ်ခင်မြတ်မွန် (၁၂/ဒဂရ(နိုင်)၀၀၄၆၁၆) ထံမှ ကျွန်ုပ်၏မိတ်ဆွေဖြစ်သူက ဝယ်ယူရန် ရောင်းဖိုးငွေ၏ တစ်စိတ်တစ်ဒေသကို စရန်ငွေအဖြစ်ပေးထားပြီးဖြစ်ပါသည်။ အဆိုပါအရောင်း အဝယ်ပြုလုပ်သည့် မြေကွက်နေအိမ်ပိုင်ဆိုင်မှုနှင့်ပတ်သက်၍ ကန့်ကွက်လိုပါက ခိုင်လုံသောစာရွက်စာတမ်းမူရင်းများနှင့်တကွ ဤကြော်ငြာစာပါသည့်ရက်မှစ၍ (၇) ရက်အတွင်း ကျွန်ုပ်ထံသို့ လာရောက်ကန့်ကွက်နိုင်ပါသည်။ ကန့်ကွက်မည့်သူ မရှိပါက အရောင်းအဝယ်ကို ဥပဒေနှင့်အညီ ဆက်လက်ဆောင်ရွက်သွားမည် ဖြစ်ပါကြောင်း အများသိစေရန် ကြေညာအပ်ပါသည်။

လွှဲအပ်ညွှန်ကြားချက်အရ–
ဒေါ်ရိုဆက်တီ (LL.B) တရားလွတ်တော်ရှေ့နေ (စဉ်–၁၄၁၃၀)
ဖုန်း – ၀၉–၄၂၁၁၂၅၀၀၊ ၀၉–၂၆၀၂၀၇၉၃

ကန့်ကွက်နိုင်ပါကြောင်း အများသိစေရန် ကြေညာခြင်း

ရန်ကုန်တိုင်းဒေသကြီး၊ ဒဂုံမြို့သစ်(ဆိပ်ကမ်း)မြို့နယ်၊ မြေတိုင်းရပ်ကွက် အမှတ် ၁၆၈/အပိုင်း(၅)၊ ပေါ်ဆန်းမွေးလမ်း၊ ဦးအောင်မင်း (HGU–၀၂၁၆၅၁) အမည်ပေါက် မြေကွက်အမှတ် (၅၅၆/က)၊ ဦးမြင့်ဦး(HGU ၀၂၂၃၄၇) အမည်ပေါက် မြေကွက်အမှတ် (၅၅၆/ခ)ရှိ အကျယ်အဝန်း အလျား (၄၀) ပေ x အနံ (၆၀)ပေ၊ ပါမစ်မြေအမျိုးအစား မြေကွက်နှစ်ကွက်နှင့် ယင်းမြေပေါ်ရှိ အဆောက်အအုံ အပါအဝင် အကျိုးခံစားခွင့်အရပ်ရပ်အားလုံးတို့အား အဆင့်ဆင့်ဝယ်ယူပိုင်ဆိုင်၍ လက်ရောက်ရရှိထားလျက် ရောင်းချခွင့်ရှိကြောင်း၊ ဝန်ခံကတိပြုသူ ဦးသိန်းထိုက် (၅)/တဆန(နိုင်)၀၇၂၄၄) ထံမှ အပြီးအပိုင် ဝယ်ယူရန်အတွက် ကျွန်ုပ်မိတ်ဆွေက ရောင်းဖိုးငွေ၏ တစ်စိတ်တစ်ဒေသကို ပေးချေထားပြီးဖြစ်ပါသည်။ သို့ဖြစ်ပါ၍ အဆိုပါ အရောင်းအဝယ်ကို ကန့်ကွက်လိုသူများအနေဖြင့် ပိုင်ဆိုင်မှုအထောက် အထားများကိုင်ဆောင်၍ ကျွန်ုပ်ထံသို့ (၇) ရက်အတွင်း လာရောက်ကန့်ကွက် နိုင်ပါသည်။ သတ်မှတ်ရက်ကျော်လွန်ပါက အရောင်းအဝယ်ကို ဥပဒေနှင့်အညီ ဆက်လက်ဆောင်ရွက်သွားမည်ဖြစ်ကြောင်း အများသိစေရန် ကြေညာအပ်ပါ သည်။

လွှဲအပ်ညွှန်ကြားချက်အရ–
ဒေါ်ဂျူလိုင်မိုး (LL.B, D.B.L, D.I.L, WIPO DL–101 Switzerland)
အထက်တန်းရှေ့နေ (စဉ် ၅၂၀၇၃)
ဖုန်း – ၀၉–၄၅ဒ၃၃၄၄၆၆၊ ၀၉–၇၇၅၀၀ဂ၃ဒ၅

ကန့်ကွက်နိုင်ကြောင်း ကြေညာခြင်း

ရန်ကုန်တိုင်းဒေသကြီး၊ ရွှေပြည်သာမြို့နယ်၊ မြေတိုင်း(၃၇)၊ (ဃ/၁၃)ရပ်ကွက်၊ ပန်းခြံ(၄)၊ ပါရမီ (၃)လမ်း၊ အမှတ်(၁၅ဒ၂/က)၊ အလျား (၂၀)ပေ x အနံ(၆၀)ပေရှိ ဒေါ်တိုးတိုး အမည်ပေါက်ပါမစ်မြေအမျိုးအစား မြေကွက်နှင့် ယင်းမြေပေါ်ရှိ အဆောက်အအုံအပါအဝင် အကျိုးခံစားခွင့်အရပ်ရပ်အား စာချုပ်အဆက်စပ်များနှင့် တရားဝင်လက်ရှိ ပိုင်ဆိုင်ရောင်းချခွင့်ရှိသူ ဒေါ်အေးအေးသင်း (၁၂/ရပသ(နိုင်)၁၃၀၀၇၅) ထံမှ ဒေါ်အေးအေးမြင့်(၁၄/ငပတ(နိုင်)၁၃ဂ၀၃၄)မှ (၂၃–၁၁–၂၀၂၅)ရက်တွင် ဝယ်ယူပိုင်ဆိုင် လက်ရောက်ရရှိခဲ့ပါသည်။ အထက်ဖော်ပြပါ အိမ်ခြံမြေအားထပ်မံ၍ မည်သူကိုမှရောင်းချထားခြင်း၊ ပေးကမ်းထားခြင်း အခြားတစ်နည်းနည်းဖြင့် လွှဲပြောင်းထားခြင်းမရှိပါကြောင်းနှင့် မြေကွက်နှင့်ပတ်သက်၍ သက်ဆိုင်ရာအစိုးရရုံးဌာနတို့တွင် ဒေါ်အေးအေးမြင့်၏ ခွင့်ပြုချက်မရှိပဲမည်သည့် ဆောင်ရွက်မှုကိုမဆို ကန့်ကွက်ပါကြောင်းနှင့် ဝယ်ယူပြီးသည့်အချိန်မှစ၍ လက်ရောက်ရရှိပိုင်ဆိုင်လျက်ရှိပြီး ဒေါ်အေးအေးမြင့်၏ စီမံခန့်ခွဲမှုအောက်တွင်ထားရှိပါကြောင်း အများသိစေရန် ကြေညာ အပ်ပါသည်။

ဒေါ်အေးအေးမြင့် ၏ လွှဲအပ်ညွှန်ကြားချက်အရ–
ဒေါ်စိုးစိုးနွယ် (LL.B)
တရားလွတ်တော်ရှေ့နေ (စဉ်–၁၄၇၅၃)
ဖုန်း–၀၉–၄၂၀၂၉၉၀၀၀

ကန့်ကွက်နိုင်ကြောင်း အများသိစေရန်ကြေညာခြင်း

ရန်ကုန်တိုင်းဒေသကြီး၊ ရွှေပြည်သာမြို့နယ်၊ ဗြေပြည်သာမြို့နယ်၊ မြေတိုင်း(၃၇)၊ (ဃ/၁၃)ရပ်ကွက်၊ စစ်ကိုင်းလမ်းသွယ် (၁)လမ်း၊ အမှတ်(၉၃၃) ဟုခေါ်တွင်သော အလျားအနဲပေ (၄၀ x ၆၀)ရှိ ဦးချမ်းမြေ့ အမည်ပေါက် နှစ် (၆၀) မြေငှားစာချုပ်မြေကွက်နှင့် ယင်းမြေကွက်၏ အကျိုးခံစားခွင့်အရပ်ရပ်အားလုံးကို ဦးချမ်းမြေ့(၁၂/ရပသ(နိုင်) ၀၇၃၇၅၅) မှ ဥပဒေနှင့်အညီ တရားဝင်လက်ဝယ် ပိုင်ဆိုင်လျက်ရှိပြီး ၎င်းမှ ရောင်းချခွင့်ရှိကြောင်းပြောဆိုကာ ရောင်းချရန် ကမ်းလှမ်းလာသည့်အတွက် ကျွန်ုပ်၏မိတ်ဆွေ ဒေါ်ဝင်းအိမ်ဖြိုးကို (၁၂/စခန(နိုင်)၀၆ဒ၆၁၃၀) မှ ဝယ်ယူရန် သဘောတူပြီးဖြစ်ကာ စရန်ငွေတစ်စိတ်တစ်ပိုင်း ပေးချေထားပြီးဖြစ်ပါသည်။ ထိုအိမ်ခြံမြေကွက် အရောင်းအဝယ်နှင့်ပတ်သက်ပြီး ကန့်ကွက်ရန်ရှိပါက ဤကြော်ငြာပါသည့်ရက်မှစ၍ (၇) ရက်အတွင်း ကျွန်ုပ်ထံသို့ အထောက်အထား အပြည့်အစုံဖြင့် လာရောက်ကန့်ကွက်နိုင်ပါသည်။ အကယ်၍ သတ်မှတ်ရက် အတွင်း ကန့်ကွက်သူမရှိပါက အထက်ပါအိမ်ခြံမြေကွက် အရောင်းအဝယ်အား ဆက်လက်ဆောင်ရွက်သွားမည်ဖြစ်ကြောင်း အများသိစေရန် ကြေညာအပ်ပါ သည်။

ဒေါ်ဝင်းအိဖြိုးကို ၏ လွှဲအပ်ညွှန်ကြားချက်အရ–
ဒေါ်စိုးစိုးနွယ် (LL.B)
တရားလွတ်တော်ရှေ့နေ (စဉ်–၁၄၇၅၃)
ဖုန်း–၀၉–၄၂၀၂၉၉၀၀၀

ကန့်ကွက်နိုင်ကြောင်း အများသိစေရန်ကြေညာခြင်း

ရန်ကုန်တိုင်းဒေသကြီး၊ ရွှေပြည်သာမြို့နယ်၊ (ဝ/၁၃)ရပ်ကွက်၊ ပန်းခြံ(၄)၊ ပါရမီ (၃)လမ်း၊ အမှတ်(၁၅ဒ၂/ခ)ရှိ အကျယ်အဝန်း အလျား (၂၀)ပေ x အနံ(၆၀)ပေရှိ ဒေါ်ကြူ အမည်ပေါက်ပါမစ်မြေအမျိုးအစား မြေကွက်နှင့် ယင်းမြေပေါ်ရှိ အဆောက်အအုံ အပါအဝင် အကျိုးခံစားခွင့်အရပ်ရပ်အား စာချုပ

လျှပ်စစ်နှင့်စွမ်းအင်ဝန်ကြီးဌာန
အိတ်ဖွင့်တင်ဒါခေါ်ယူခြင်း
(၂၅/၂၀၂၆-၂၀၂၇)

၁။ မြန်မာ့ရေနံဓာတုဗေဒလုပ်ငန်းမှ ၂၀၂၆-၂၀၂၇ ဘဏ္ဍာရေးနှစ်အတွက် အောက်ဖော်ပြပါပစ္စည်း/လုပ်ငန်း (၅)မျိုးအား မြန်မာကျပ်ငွေဖြင့် တင်ဒါခေါ်ယူမည်ဖြစ်ပါသည်-

စဉ်	တင်ဒါအမှတ်	ဝယ်ယူမည့်ပစ္စည်း/ လုပ်ငန်း	အရေအတွက်
(က)	30(LPT)MPE-Mann/26-27	10 KVA/ 8 KW Online UPS with Battery Cabinet	1 Set
(ခ)	31(LPT)MPE-Mann/26-27	Differential Pressure(DP harp) Transmitter including with 3 way manifold valve	1 Set
(ဂ)	22R-R(LPT)MPE-MANN/26-27	Diaphragm Sealed Capillary type Pneumatic D/P Flow Transmitter	1 No
(ဃ)	အဆိုပြုလွှာ-9/ MPE-LAB/26-27	Implementation for ISO 17025	-
(င)	အဆိုပြုလွှာ-4R-R/MPE-HQ/26-27	Table & Chair	2 Items

၂။ အိတ်ဖွင့်တင်ဒါပုံစံကို ၁၄-၈-၂၀၂၆ ရက်မှစ၍ လျှပ်စစ်နှင့်စွမ်းအင်ဝန်ကြီးဌာန၊ ရုံးအမှတ်(၄၄)၊ ဘဏ္ဍာရေးဌာန (နေပြည်တော်)တွင် လာရောက်ဝယ်ယူနိုင်ပြီး တင်ဒါကြော်ငြာအား ဝန်ကြီးဌာနဝက်ဆိုဒ် (energy.gov.mm)တွင်လည်း ကြော်ငြာထားမည် ဖြစ်ပါသည်။

၃။ အဆိုပါ အိတ်ဖွင့်တင်ဒါကို ၂၈-၈-၂၀၂၆ ရက် (၁၃: ၀၀) နာရီ နောက်ဆုံးထား၍ လျှပ်စစ်နှင့် စွမ်းအင်ဝန်ကြီးဌာန၊ ရုံးအမှတ်(၆)၊ ရတနာခန်းမ၊ (နေပြည်တော်)သို့ လူကိုယ်တိုင် လာရောက်ပေးသွင်းရန်ဖြစ်ပါသည်။

လျှပ်စစ်နှင့်စွမ်းအင်ဝန်ကြီးဌာန
ဖုန်း-၀၆၇-၃၄၁၁၃၉၃, ၀၉-၄၂၀၂၄၁၄၅၃, ၀၉-၄၄၃၂၇၅၁၀

ကန့်ကွက်နိုင်ကြောင်း အများသိစေရန် အသိပေးကြော်ငြာခြင်း

မြစ်ကြီးနားမြို့၊ ခေမာသီရိရပ်ကွက်၊ ကွင်းအမှတ်(၁၆-ခ/၁၊ ခေမာသီရိရပ်)၊ ဦးပိုင်အမှတ်(၂၈/ခ)၊ မြေဧရိယာ (၀.၀၇၆) ဧကကို မူလက ဦးမြမောင်နှင့်ခေါ် နန်းစံမူအမည်ဖြင့် မြေခွန်ပြေစာအမည်ပေါက် ထွက်ရှိထားသောမြေကွက်ဖြစ်ပြီး၊ မြေခွန်ပြေစာအမည်ပေါက်သူ (၂)ဦးအနက် ဦးမြမောင်မှ ခေါ်နန်းစံမူထံသို့(၂-၁၂-၂၀၂၄) ရက်စွဲပါ အပြီးအပိုင်စွန့်လွှတ်စာချုပ်ဖြင့် စွန့်လွှတ်ခဲ့ပြီးစွန့်လွှတ်ခြင်းကို လက်ခံရရှိသူ ခေါ်နန်းစံမူ ၁၃/နခန(နိုင်)၀၀၃၀၉၇ အမည်ဖြင့် မြေငှားဂရန်အသစ်ရရှိရေးအတွက် (၈-၆-၂၀၂၆) ရက်စွဲပါ ကျွမ်းကျင်နိုဆိုလွှာအမှတ် (၄၈၀/၂၀၂၆)ကို (၁၀-၆-၂၀၂၆)ရက်စွဲပါ ကျွမ်းကျင်နိုဆိုလွှာ မှတ်ပုံတင်အမှတ် (၃၄၃/၂၀၂၆) ပြုဆိုတင်ပြလျက် လျှောက်ထားလာခြင်းနှင့်ပတ်သက်၍ ကျိုးကြောင်းဖော်ပြချက်ခိုင်လုံစွာဖြင့် ကန့်ကွက်တင်ပြနိုင်သူမည်သူမဆို ယခုလျှောက်ထားခြင်းအား ဆောင်ရွက်မပေးသင့်ကြောင်း ယခုကြော်ငြာစာပါသည့်ရက်မှစ၍ (၁၅)ရက်အတွင်း ကန့်ကွက်နိုင်ကြောင်းနှင့် ကန့်ကွက်မှုမရှိပါက လျှောက်ထားသူအား လုပ်ထုံးလုပ်နည်းညွှန်ကြားချက်များနှင့်အညီ မြေငှားဂရန်ထုတ်ပေးရေးကို ဆက်လက်ဆောင်ရွက်သွားမည်ဖြစ်ပါကြောင်း အများပြည်သူသိစေရန် ကြော်ငြာအပ်ပါသည်။

မြို့နယ်အုပ်ချုပ်ရေးမှူး
မြို့နယ်အထွေထွေအုပ်ချုပ်ရေးဦးစီးဌာန
မြစ်ကြီးနားမြို့

ပတ်စ်ပို့ပျောက်

ကျွန်မ မချစ်စံပယ် (၉/မလန (နိုင်) ၁၂၉၄၃၁ ၏ ပတ်စ်ပို့နံပါတ် (MG-014652) မှာ ပျောက်ဆုံးသွားပါသဖြင့်တွေ့ရှိကအကြောင်းကြားပေးပါရန်။

ဖုန်း-၀၉-၄၅၉၅၅၅၀

ပတ်စ်ပို့ပျောက်

ကျွန်မ မစန္ဒာလင်း ၁/မစန (နိုင်)၀၄၃၃၇၃၃ ၏ ပတ်စ်ပို့နံပါတ် (MB - 559205) မှာ ပျောက်ဆုံးသွားပါသဖြင့်တွေ့ရှိကအကြောင်းကြားပေးပါရန်။

ဖုန်း-၀၉-၇၉၈၂၉၉၅၅၀

ပတ်စ်ပို့ပျောက်

ကျွန်မ ခေါ်နန်တောင် ၁၃/မဆတ (နိုင်) ၀၂၁၅၃၃ ၏ ပတ်စ်ပို့နံပါတ် (MD-240567) မှာ ပျောက်ဆုံးသွားပါသဖြင့် တွေ့ရှိက အကြောင်းကြားပေးပါရန်။

ဖုန်း-၀၉-၂၆၃၆၄၄၁၆

အမည်မှန်

ဦးမိဂန်ဇော်ရော် ၏သမီး မြစ်ကြီးနားမြို့ ၊ KSS ကိုယ်ပိုင် အထက်တန်းကျောင်း၊ Grade-12 မှ မမိဂန်ဂျွဲရွယ်၏ အမည် မှန်မှာ မမိဂန်အောန်ရာလု ဖြစ်ပါသည်။

ယာဉ်မှတ်ပုံတင်စာအုပ် (ကမ-၃) ပျောက် မိတ္တူလျှောက်ထားခြင်း

ယာဉ်အမှတ် - 53W/15300 ၊ ယာဉ်လက်ဝယ်ရှိသူ ဦးအောင်ဆွေ ၈/ရစက(နိုင်)၁၁၉၀၉၁ က (ကမ-၃) ပျောက်ဆုံး၍ မိတ္တူထုတ်ပေးပါရန် လျှောက်ထားလာပါသဖြင့် ကန့်ကွက်လိုသူများသည် နိုင်လုံသောအထောက်အထားများဖြင့် ကြော်ငြာသည့်ရက်မှ ရက် (၃၀) အတွင်း အောက်ဖော်ပြပါရုံးသို့ လူကိုယ်တိုင် လာရောက်ကန့်ကွက်နိုင်ပါသည်။

ကညန၊ ခရိုင်ရုံး(မြင်းခြံ)

ကန့်ကွက်နိုင်ကြောင်း ကြေညာခြင်း

နေပြည်တော်၊ ပုဗ္ဗသီရိမြို့၊ ဝဏ္ဏဒီပရပ်ကွက်၊ မြေတိုင်းရပ်ကွက်အမှတ် ၁၂/ချင်းတွင်းအနောက်ရပ်၊ မြေဧရိယာ (၀.၁၄၆) ဧကရှိမြေကွက်အမှတ်(၀-၁၈၆၀)ကို အမည်ပေါက် ဦးထွန်းထွန်းနိုင်(ဘ)ဦးသောင်းကြည် ၁၂/ဥကမ(နိုင်)၁၁၉၅၀၄ မှ ခေါ်ဇင်မာနေစိုး (ဘ) ဦးနေစိုး ၁/ဗမန(နိုင်)၀၆၆၉၇၁ နှင့် မှတ်ပုံတင်အရောင်းအဝယ်စာချုပ်ချုပ်ဆိုရန်အတွက် မြေပုံ၊ မြေရာဇဝင်လျှောက်ထားလာပါသဖြင့် ကန့်ကွက်လိုသူများအနေဖြင့် တရားဝင်ပိုင်ဆိုင်မှုစာချုပ်စာတမ်းများ၊ တရားရုံးအမိန့်ဒီကရီများ အထောက်အထားခိုင်လုံစွာတင်ပြ၍ မြို့ပြစီမံကိန်းနှင့် မြေစီမံခန့်ခွဲမှုဌာနသို့ ဤကြေညာချက်ပါရှိသည့်ရက်မှစ၍ (၁၅) ရက်အတွင်း နောက်ဆုံးထားပြီး လာရောက်ကန့်ကွက်နိုင်ကြောင်းနှင့် သတ်မှတ်ကာလအတွင်း ကန့်ကွက်မှုမရှိပါက ဌာန၏လုပ်ထုံးလုပ်နည်းများနှင့်အညီ မြေပုံ၊ မြေရာဇဝင် လျှောက်ထားလာမှုအား ဆက်လက်ဆောင်ရွက်ပေးသွားမည်ဖြစ်ကြောင်း ကြေညာလိုက်သည်။

မြို့ပြစီမံကိန်းနှင့် မြေစီမံခန့်ခွဲမှုဌာန
နေပြည်တော်စည်ပင်သာယာရေးကော်မတီ

ကန့်ကွက်နိုင်ကြောင်း ကြေညာခြင်း

နေပြည်တော်၊ ပုဗ္ဗသီရိမြို့၊ ဝဏ္ဏဒီပရပ်ကွက်၊ မြေတိုင်းရပ်ကွက်အမှတ် ၈/ပုဗ္ဗသီရိရပ်၊ မြေကွက်အမှတ်(၀-၃၁၅၅၈)ကို အမည်ပေါက် ဦးစက်ရိန်စိန်မင်း၊ ခေါ်အေးမာလာမွန် (ဘ)ဦးစိန်မင်း ၁၂/သဃက(နိုင်)၁၆၇၂၆၀၊ ၁၂/သဃက(နိုင်) ၁၆၇၂၆၁ (တရားရုံး) ကိုယ်စား အနိုင်ဒီကရီရရှိသူ ခေါ်ဆုထူးအောင်(ဘ) ဦးထွန်းလှအောင် ၁၂/တမန(နိုင်)၁၂၂၂၄၂ မှ ခေါ်ခင်မျိုးအောင် (ဘ) ဦးမျိုးတင့် ၈/ပခက(နိုင်)၁၆၆၃၈၀ နှင့် မှတ်ပုံတင်အရောင်းအဝယ်စာချုပ် ချုပ်ဆိုရန်အတွက် မြေပုံ၊ မြေရာဇဝင်ရေးကူးခွင့်ပြုပါရန် မှတ်ပုံတင်နှင့် အိမ်ထောင်စုစာရင်း၊ ဧရယာသီရိခရိုင်တရားရုံး၏တရားမကြီးမှုအမှတ် ၂၇၊ တရားမဇာရီမှုအမှတ် ၂၆ တို့တင်ပြ၍ လျှောက်ထားလာပါသဖြင့် ကန့်ကွက်လိုသူများအနေဖြင့် တရားဝင်ပိုင်ဆိုင်မှုစာချုပ်စာတမ်းများ၊တရားရုံးအမိန့်ဒီကရီများ အထောက်အထားခိုင်လုံစွာတင်ပြ၍ မြို့ပြစီမံကိန်းနှင့် မြေစီမံခန့်ခွဲမှုဌာနသို့ ဤကြေညာချက်ပါရှိသည့်ရက်မှစ၍ (၁၅) ရက်အတွင်း နောက်ဆုံးထားပြီး လာရောက်ကန့်ကွက်နိုင်ကြောင်းနှင့် သတ်မှတ်ကာလအတွင်း ကန့်ကွက်မှုမရှိပါက ဌာန၏လုပ်ထုံးလုပ်နည်းများနှင့်အညီ မြေပုံ၊ မြေရာဇဝင် ရေးကူးခွင့် လျှောက်ထားလာမှုအား ဆက်လက်ဆောင်ရွက်ပေးသွားမည်ဖြစ်ကြောင်း ကြေညာလိုက်သည်။

မြို့ပြစီမံကိန်းနှင့် မြေစီမံခန့်ခွဲမှုဌာန
နေပြည်တော်စည်ပင်သာယာရေးကော်မတီ

ကန့်ကွက်နိုင်ကြောင်း အများသိစေရန် အသိပေးကြော်ငြာခြင်း

မြစ်ကြီးနားမြို့ ၊ စီတာပူရပ်ကွက်၊ ကွင်းအမှတ် (၁၂/၂၁)၊ စီတာပူတောင်)၊ ဦးပိုင်အမှတ် (၈၇)၊ မြေဧရိယာ(၀.၁၈၃)ဧကရှိမြေကွက်သည် မူလက ဒေါ်လရီးလှ အမည်ဖြင့် (၃၀-၆-၂၀၂၀)ရက်ထိ မြေငှားဂရန်သက်တမ်း ရရှိသောမြေကွက်ဖြစ်ပြီး၊ (၅-၁၀-၁၉၉၄) ရက်တွင် ဒေါ်လရီးလှ ထံမှ ဦးလဖွန်ထန်ကနစ်ဦးသဘောတူ ခြံမြေယာကွက်အရောင်းအဝယ်ကတိစာချုပ်ဖြင့် ဝယ်ယူပိုင်ဆိုင်ခဲ့ပြီး၊ ဦးလဖွန်ထန် ၁/မကန(နိုင်)၀၈၄၂၈၇ အမည်ဖြင့် အမည်ပြောင်းမြေငှားဂရန်အသစ်ရရှိရေး အတွက် လျှောက်ထားလာခြင်းနှင့်ပတ်သက်၍ ကျိုးကြောင်းဖော်ပြချက်ခိုင်လုံစွာဖြင့် ကန့်ကွက်တင်ပြနိုင်သူမည်သူမဆို ယခုလျှောက်ထားခြင်းအား ဆောင်ရွက်မပေးသင့်ကြောင်း ယခုကြော်ငြာစာပါသည့်ရက်မှစ၍ (၁၅) ရက်အတွင်း ကန့်ကွက်နိုင်ကြောင်းနှင့် ကန့်ကွက်မှုမရှိပါက လျှောက်ထားသူအား လုပ်ထုံးလုပ်နည်းညွှန်ကြားချက်များနှင့်အညီ ဂရန်ထုတ်ပေးရေးကို ဆက်လက်ဆောင်ရွက်သွားမည်ဖြစ်ပါကြောင်း အများပြည်သူသိစေရန် ကြော်ငြာအပ်ပါသည်။

မြို့နယ်အုပ်ချုပ်ရေးမှူး
မြို့နယ်အထွေထွေအုပ်ချုပ်ရေးဦးစီးဌာန
မြစ်ကြီးနားမြို့

ကန့်ကွက်နိုင်ကြောင်း အများသိစေရန် အသိပေးကြော်ငြာခြင်း

မြစ်ကြီးနားမြို့ ၊ ရွှေကြာပင်ရပ်ကွက်၊ ကွင်း/အကွက် အမှတ်နှင့်အမည် (၁၆ဂ/၁-စ၊ အုတ်ကျင်းရွာ)၊ ဦးပိုင်အမှတ် (N၃၆/၂ က-၂)၊ မြေဧရိယာ(၀.၀၄၅)ဧကရှိမြေကွက်သည် ဦးကျော်မင်းထွန်း ၁/မကန(နိုင်)၂၀၃၅၂၀ အမည်ဖြင့် မြို့မြေခွန်ပြေစာ စည်းကြပ်လျက်ရှိပါသည်။ ယခုအခါ အဆိုပါ မြေကွက်အား ဦးကျော်မင်းထွန်း အမည်ဖြင့် မြေငှားဂရန် (အသစ်) လျှောက်ထားလာမှုအပေါ်ကျိုးကြောင်းဖော်ပြချက်ခိုင်လုံစွာဖြင့်ကန့်ကွက်တင်ပြသူ မည်သူမဆို ယခုကြော်ငြာစာပါသည့်ရက်မှ (၁၅) ရက်ပြည့်မြောက်သည့်ရက်အထိ မြစ်ကြီးနားခရိုင်အထွေထွေအုပ်ချုပ်ရေးဦးစီးဌာနသို့ လာရောက်ကန့်ကွက်နိုင်ပါကြောင်းနှင့် ကန့်ကွက်သူမရှိပါက လျှောက်ထားမှုအား လုပ်ထုံးလုပ်နည်း ညွှန်ကြားချက်များနှင့်အညီ ဆက်လက်ဆောင်ရွက်သွားမည်ဖြစ်ပါကြောင်း အများသိစေရန် ကြော်ငြာအပ်ပါသည်။

ကော်လိတ္တော်အရာရှိ
ခရိုင်အထွေထွေအုပ်ချုပ်ရေးဦးစီးဌာန
မြစ်ကြီးနားမြို့

ကန့်ကွက်နိုင်ကြောင်း အများသိစေရန် အသိပေးကြေညာခြင်း

နေပြည်တော်၊ ဇမ္ဗူသီရိမြို့နယ်၊ ရွှေကြာပင်ရပ်ကွက်၊ မြေတိုင်းရပ်ကွက်အမှတ် (၁၀၉၄၊ ၁၀၉၆)၊ ဧရိယာ (၀. ၁၆၄) ဧက အကျယ်အဝန်းရှိမြေကွက်သည် နေပြည်တော်စည်ပင်သာယာရေးကော်မတီမြို့/မြေ ဌာနတွင် ဒေါ်သန်းသန်းနု ၁၂/မရက(နိုင်) ၀၁၀၀၈၇ အမည်ပေါက် ဂရန်မြေကွက်ဖြစ်ပြီး အဆိုပါနေ့စွဲကွက်တွဲမြေကွက်နှင့် မြေကွက်ပေါ်ရှိ အဆောက်အအုံအား အမည်ပေါက်ပိုင်ရှင်ဖြစ်သူထံမှ ကျွန်ုပ်၏ မိတ်ဆွေ ဒေါ်ချစ်သက်ဇော်ဇော်က အပိုင်ဝယ်ယူရန်အတွက် ရောင်းကြေးငွေ တစ်ချို့အား စရန်ငွေအဖြစ် ပေးချေထားပြီး ဖြစ်ရာ အဆိုပါအိမ်ခြံမြေနှင့်ပတ်သက်၍ ပိုင်ရေးဆိုင်ခွင့်ရှိသူများအနေဖြင့် အရောင်းအဝယ်ကို ကန့်ကွက်လိုပါက ဤကြော်ငြာပါသည့်ရက်မှ (၁၄) ရက်အတွင်း ပိုင်ဆိုင်မှုအထောက်အထားများနှင့်တကွ ကျွန်ုပ်ထံသို့ ကန့်ကွက်နိုင်ပါကြောင်းနှင့် သတ်မှတ်ရက်အတွင်း ကန့်ကွက်သူမရှိပါက အရောင်းအဝယ် ပြီးဆုံးသည်အထိ ဥပဒေနှင့်အညီ ဆက်လက်ဆောင်ရွက်သွား မည်ဖြစ်ကြောင်း အများသိစေရန် အသိပေးကြေညာအပ်ပါသည်။

လွှဲအပ်ညွှန်ကြားချက်အရ-
ဦးနေလင်းထွန်း (LL.B,D.B.L)
အထက်တန်းရှေ့နေ (စဉ်-၄၅၁၁၃၃)
အမှတ် (၂၆၇)၊ သပြေကုန်းရပ်ကွက်၊ ဇမ္ဗူသီရိမြို့၊ ဖုန်း-၀၉-၉၅၆၄၄၁၁၁

ဒီကရီကိုအတည်ပြုရန် အမိန့်မထုတ်သင့်ကြောင်း အကြောင်းကြားစာ
(တရားမကျင့်ထုံး၃၀ဒေအမိန့် ၂၁၊ နည်း၃၀ဒေ ၂၂)
ညောင်ဦးခရိုင်တရားရုံး
၂၀၂၆ ခုနှစ်၊ ဇာရီမှုအမှတ် - ၆

၁။ ဦးအောင်ချိုထွေး နှင့် ၁။ ဒေါ်အေးမြတ်မူ
၂။ ဦးသုတကိုကို ၂။ ဦးလှမြင့်
၃။ ဦးဥာဏ်ဝင်း (အမှတ်(၁) နှင့် (၃)တို့၏ အခွင့်ရကိုယ်စားလှယ်စာရသူ ဦးသုတကိုကို)

(တရားနိုင်များ) **(တရားရှုံးများ)**

ဆုံကုန်းရပ်၊ အမှတ် (၄) ရပ်ကွက်၊ ညောင်ဦးမြို့တွင်နေထိုင်သူ ဒေါ်အေးမြတ်မူ နှင့် ဦးလှမြင့် (ယခုနေရပ်လိပ်စာမသိ) သိစေရမည်။

သင့်အပေါ်တွင် ရန်ကုန်အနောက်ပိုင်းခရိုင်တရားရုံး တရားမကြီးမှုအမှတ်-၃၀၆/၂၀၂၀ အမှုတွင်ကျရှိသည့် ဒီကရီကိုအတည်ပြုရန် ဤရုံးတော်တွင် တရားနိုင်ဂ လျှောက်ထားသည်ဖြစ်၍ မည်သည့်အကြောင်းကြောင့် အတည်ပြုလုပ်စေရန် အမိန့်ကိုမထုတ်သင့်ကြောင်း အကြောင်းတစ်ခုခုရှိလျှင် ချေဆိုရန် သင်ကိုယ်တိုင် ဖြစ်စေ၊ ရှေ့နေ သို့မဟုတ် အခွင့်ရကိုယ်စားလှယ်ဖြင့်ဖြစ်စေ ၂၀၂၆ ခုနှစ်၊ စက်တင်ဘာလ ၁ ရက် (၁၃၈၈ ခုနှစ်၊ ဝါခေါင်လဆုတ် ၄ ရက်) မွန်းမတည့်မီ ၁၀:၀၀ နာရီတွင် အထက်ကအမည်ပါသူ တရားနိုင်ငွဲ့ဆိုချက်ကို ထုချေရှင်းလင်းရန် ရုံးတော်သို့ လာရောက်ရမည်။

၂၀၂၆ ခုနှစ်၊ သြဂုတ်လ ၁၀ ရက်တွင် ဤရုံးတော် တံဆိပ်ရိုက်နှိပ်၍ ကျွန်ုပ် လက်မှတ်ရေးထိုးပေးလိုက်သည်။

(စုစုပျိုင်)
ဒုတိယခရိုင်တရားသူကြီး
ညောင်ဦးခရိုင်တရားရုံး

ကန့်ကွက်နိုင်ကြောင်း ကြေညာခြင်း

ဒကွိုဏာသီရိမြို့၊ ရွှေအင်ကြင်းရပ်ကွက်၊ မြေတိုင်းရပ်ကွက်အမှတ် (၁၂/ရွှေအင်ကြင်းအနောက်ရပ်)၊ မြေကွက်အမှတ် (၃-၄၂၆၇)၊ မြေဧရိယာ (၀.၀၈၂) ဧကရှိ ခေါ်မေပွင့်ဖြူ (ဘ) ဦးစိုးမြင့် ၇/ပမန(နိုင်)၁၃၃၃၇၂ အမည်ပေါက် နှစ်(၃၀) မြေငှားစာချုပ်မြေကွက်ကို ခေါ်မေပွင့်ဖြူ ထံမှ နေပြည်တော်စာချုပ်စာတမ်း မှတ်ပုံတင်ရုံး၏ အထူးကိုယ်စားလှယ်လွှဲအပ်စာအမှတ်(၁၃၄၂/၂၀၂၁)၊ (၂၄-၉-၂၀၂၁)ရရှိထားသူ ဦးဝင်းခိုင် (ဘ) ဦးမောင်အေး ၅/မကန(နိုင်)၀၄၄၄၆၆ မှ ခေါ်ဝင်း ဝင်းမွန် (ဘ) ဦးရဲမြ ၁၃/လရန(နိုင်)၁၁၀၇၁၅ နှင့် အရောင်းအဝယ်မှတ်ပုံတင်စာချုပ် ချုပ်ဆိုရန် မြေပုံ၊ မြေရာဇဝင် ရေးကူးခွင့် လျှောက်ထားလာပါသဖြင့် ကန့်ကွက်လိုသူများအနေဖြင့် တရားဝင်ပိုင်ဆိုင်မှုစာချုပ်စာတမ်းများ၊ တရားရုံးအမိန့်ဒီကရီများ အထောက်အထားခိုင်လုံစွာတင်ပြ၍ နေပြည်တော်စည်ပင်သာယာရေးကော်မတီ၊ မြို့ပြစီမံကိန်းနှင့် မြေစီမံခန့်ခွဲမှုဌာနသို့ ဤကြေညာချက်ပါရှိသည့်ရက်မှစ၍ (၁၅) ရက်အတွင်း လာရောက်ကန့်ကွက်နိုင်ကြောင်းနှင့် သတ်မှတ်ကာလအတွင်း ကန့်ကွက်မှုမရှိပါက ဌာန၏လုပ်ထုံးလုပ်နည်းများနှင့်အညီ မြေပုံ၊ မြေရာဇဝင် ရေးကူးခွင့် လျှောက်ထားလာမှုအား ဆက်လက်ဆောင်ရွက်သွားမည်ဖြစ်ကြောင်း ကြေညာလိုက်သည်။

မြို့ပြစီမံကိန်းနှင့် မြေစီမံခန့်ခွဲမှုဌာန
နေပြည်တော်စည်ပင်သာယာရေးကော်မတီ

ကန့်ကွက်နိုင်ကြောင်း ကြေညာခြင်း

နေပြည်တော်၊ ဇမ္ဗူသီရိမြို့၊ ရွှေကြာပင်ရပ်ကွက်၊ မြေတိုင်းရပ်ကွက် အမှတ် (၄/ရွှေကြာပင်)ရှိ ခေါ်သင်းသင်းနွဲ့, (ဘ) ဦးညီပု ၉/ပမန(နိုင်)၁၁၄၉၅၈ (ပါ)၇ ဦး (ခေါ်သင်းသင်းနွဲ့)၊ ဦးဝင်းလှိုင်၊ ခေါ်သင်းသင်းခိုင်၊ ဦးဝင်းနိုင်၊ ဦးဝင်းမြိုင်၊ ဦးဝင်းကြိုင်၊ ခေါ်ငယ်ထွေး) အမည်ပေါက် နှစ်(၃၀) မြေငှားစာချုပ် မြေကွက် အမှတ်(၅၃၂)၊ ဧရိယာ(၀.၀၈၂)ဧကအား အမည်ပေါက်သူတို့မှ မြေငှားစာချုပ်၊ နိုင်ငံသားစိစစ်ရေးကတ်၊ အိမ်ထောင်စုလူဦးရေစာရင်း မူရင်းများတင်ပြပြီး ခေါ်ကလျာထွေး(ဘ) ဦးအေးသောင် ၁၂/မဂဒ (နိုင်)၀၉၉၉၅၅ နှင့် မှတ်ပုံတင်အရောင်းအဝယ်စာချုပ်ချုပ်ဆိုရန်အတွက် မြေပုံ၊ မြေရာဇဝင် ရေးကူးခွင့် လျှောက်ထားလာပါသဖြင့် ကန့်ကွက်လိုသူများအနေဖြင့် တရားဝင်ပိုင်ဆိုင်မှု စာချုပ်စာတမ်းများ၊ တရားရုံးအမိန့်ဒီကရီများ အထောက်အထားခိုင်လုံစွာတင်ပြ၍ နေပြည်တော်စည်ပင်သာယာရေးကော်မတီ၊ မြို့ပြစီမံကိန်းနှင့် မြေစီမံခန့်ခွဲမှုဌာနသို့ ဤကြေညာချက်ပါရှိသည့်ရက်မှစ၍ (၁၅) ရက်အတွင်း လာရောက်ကန့်ကွက်နိုင်ကြောင်းနှင့် သတ်မှတ်ကာလအတွင်း ကန့်ကွက်မှုမရှိပါက ဌာန၏လုပ်ထုံးလုပ်နည်းများနှင့်အညီ မြေပုံ၊ မြေရာဇဝင် ရေးကူးခွင့် လျှောက်ထားလာမှုအား ဆက်လက်ဆောင်ရွက်သွားမည်ဖြစ်ကြောင်း ကြေညာလိုက်သည်။

မြို့ပြစီမံကိန်းနှင့် မြေစီမံခန့်ခွဲမှုဌာန
နေပြည်တော်စည်ပင်သာယာရေးကော်မတီ

ကန့်ကွက်နိုင်ကြောင်းကြေညာခြင်း

နေပြည်တော်၊ တပ်ကုန်းမြို့၊ ဗိုလ်မင်းရောင်ရပ်ကွက်၊ မြေတိုင်းရပ်ကွက် အမှတ်(၈/ဘုရင့်နောင်)၊ ဦးပိုင်အမှတ်(၉၈^{ခ}၊ ၉၈$^{ခ/၂}$)၊ဧရိယာ(၀.၀၆၄)ဧကရှိ ဦးလှဝင်း အမည်ပေါက် နှစ် (၃၀) မြေငှားစာချုပ်မြေကွက်အား ဦးလှဝင်း မှာ ကွယ်လွန်သွားခဲ့ပြီးဖြစ်၍ ဇနီးဖြစ်သူ ဒေါ်ဘောဘိန်း(ဘ)ဦးဒါရီတန် ၁/မမန(နိုင်) ၀၂၉၃၂၆မှ မြေငှားစာချုပ်၊ သေဆုံးကြောင်းထောက်ခံချက်၊ ကျွမ်းကျိန်းဆိုချက်၊ နိုင်ငံသားစိစစ်ရေးကတ်ပြား၊ အိမ်ထောင်စုလူဦးရေစာရင်းများတင်ပြပြီး အမွေ ဆက်ခံပိုင်ဆိုင်ကြောင်း ကြေညာစာချုပ်ချုပ်ဆိုရန်အတွက် မြေပုံ၊ မြေရာဇဝင် ရေးကူးပေးပါရန် လျှောက်ထားလာပါသဖြင့် ကန့်ကွက်လိုသူများ အနေဖြင့် တရားဝင်ပိုင်ဆိုင်မှုစာချုပ်စာတမ်းများ၊ တရားရုံးအမိန့်ဒီကရီများဖြင့် အထောက် အထား ခိုင်လုံစွာတင်ပြ၍ နေပြည်တော်စည်ပင်သာယာရေးကော်မတီ၊ မြို့ပြစီမံကိန်းနှင့်မြေစီမံခန့်ခွဲမှုဌာနသို့ ဤကြေညာချက်ပါသည့်ရက်မှစ၍ (၁၅) ရက်အတွင်း လာရောက်ကန့်ကွက်အထားများနှင့်တကွ ကျွန်ုပ်ထံသို့ ကန့်ကွက်နိုင်ပါကြောင်းနှင့် သတ်မှတ်ရက်အတွင်း ကန့်ကွက်သူမရှိပါက အရောင်းအဝယ် ပြီးဆုံးသည်အထိ ဥပဒေနှင့်အညီ ဆက်လက်ဆောင်ရွက်သွား မည်ဖြစ်ကြောင်း အများသိစေရန် အသိပေးကြေညာအပ်ပါသည်။

ကော်ဇောဆိုင်ရာ
ခရိုင်အထွေထွေအုပ်ချုပ်ရေးဦးစီးဌာန
မြစ်ကြီးနားမြို့

ကန့်ကွက်နိုင်ကြောင်း ကြေညာခြင်း

နေပြည်တော်၊ ဇမ္ဗူသီရိမြို့၊ ရွှေကြာပင်ရပ်ကွက်၊ မြေတိုင်းရပ်ကွက် အမှတ် (၄/ရွှေကြာပင်)ရှိ ခေါ်သင်းသင်းနွဲ့, (ဘ) ဦးညီပု ၉/ပမန(နိုင်)၁၁၄၉၅၈ (ပါ)၇ ဦး (ခေါ်သင်းသင်းနွဲ့)၊ ဦးဝင်းလှိုင်၊ ခေါ်သင်းသင်းခိုင်၊ ဦးဝင်းနိုင်၊ ဦးဝင်းမြိုင်၊ ဦးဝင်းကြိုင်၊ ခေါ်ငယ်ထွေး) အမည်ပေါက် နှစ် (၃၀) မြေငှားစာချုပ် မြေကွက် အမှတ်(၅၃၂)၊ ဧရိယာ(၀.၀၈၂)ဧကအား အမည်ပေါက်သူတို့မှ မြေငှားစာချုပ်၊ နိုင်ငံသားစိစစ်ရေးကတ်၊ အိမ်ထောင်စုလူဦးရေစာရင်း မူရင်းများတင်ပြပြီး ခေါ်မြသန္တာ (ဘ) ဦးအောင် ဖြိုး၊ ၉/မထလ(နိုင်)၂၁၄၀၈၃ နှင့် မှတ်ပုံတင်အရောင်း အဝယ်စာချုပ် ချုပ်ဆိုရန်အတွက် မြေပုံ၊မြေရာဇဝင် ရေးကူးခွင့် လျှောက်ထား လာပါသဖြင့် ကန့်ကွက်လိုသူများအနေဖြင့် တရားဝင်ပိုင်ဆိုင်မှု စာချုပ်စာတမ်းများ၊ တရားရုံးအမိန့်ဒီကရီများ အထောက်အထား ခိုင်လုံစွာတင်ပြ၍ နေပြည်တော် စည်ပင်သာယာရေးကော်မတီ၊ မြို့ပြစီမံကိန်းနှင့် မြေစီမံခန့်ခွဲမှုဌာနသို့ ဤကြေညာချက်ပါရှိသည့်ရက်မှစ၍ (၁၅) ရက်အတွင်း လာရောက်ကန့်ကွက်နိုင်ကြောင်းနှင့် သတ်မှတ်ကာလအတွင်း ကန့်ကွက်မှုမရှိပါက ဌာန၏ လုပ်ထုံးလုပ်နည်းများနှင့်အညီ မြေပုံ၊ မြေရာဇဝင် ရေးကူးခွင့် လျှောက်ထားလာမှုအား ဆက်လက်ဆောင်ရွက်သွားမည်ဖြစ်ကြောင်း ကြေညာလိုက်သည်။

မြို့ပြစီမံကိန်းနှင့်မြေစီမံခန့်ခွဲမှုဌာန
နေပြည်တော်စည်ပင်သာယာရေးကော်မတီ

ကန့်ကွက်နိုင်ကြောင်း ကြေညာခြင်း

ဒကွိုဏာသီရိမြို့၊ ရွှေအင်ကြင်းရပ်ကွက်၊ မြေတိုင်းရပ်ကွက်အမှတ် (၁/ရွှေအင်ကြင်းအနောက်ရပ်)၊ မြေကွက်အမှတ် (၃-၄၂၆၇)၊ မြေဧရိယာ (၀.၀၈၂) ဧကရှိ ခေါ်မေပွင့်ဖြူ (ဘ) ဦးစိုးမြင့် ၇/ပမန(နိုင်)၁၃၃၃၇၂ အမည်ပေါက် နှစ်(၃၀) မြေငှားစာချုပ်မြေကွက်ကို ခေါ်မေပွင့်ဖြူ ထံမှ နေပြည်တော်စာချုပ်စာတမ်း မှတ်ပုံတင်ရုံး၏ အထူးကိုယ်စားလှယ်လွှဲအပ်စာအမှတ်(၁၃၄၂/၂၀၂၁)၊ (၂၄-၉-၂၀၂၁)ရရှိထားသူ ဦးဝင်းခိုင် (ဘ) ဦးမောင်အေး ၅/မကန(နိုင်)၀၄၄၄၆၆ မှ ခေါ်ဝင်း ဝင်းမွန် (ဘ) ဦးရဲမြ ၁၃/လရန(နိုင်)၁၁၀၇၁၅ နှင့် အရောင်းအဝယ်မှတ်ပုံတင်စာချုပ် ချုပ်ဆိုရန် မြေပုံ၊ မြေရာဇဝင် ရေးကူးခွင့် လျှောက်ထားလာပါသဖြင့် ကန့်ကွက်လိုသူများအနေဖြင့် တရားဝင်ပိုင်ဆိုင်မှုစာချုပ်စာတမ်းများ၊ တရားရုံးအမိန့်ဒီကရီများ အထောက်အထားခိုင်လုံစွာတင်ပြ၍ နေပြည်တော်စည်ပင်သာယာရေးကော်မတီ

ကန့်ကွက်နိုင်ကြောင်း ကြေညာခြင်း

နေပြည်တော်၊ ပုဗ္ဗသီရိမြို့၊ မြေတိုင်းရပ်ကွက်အမှတ် ၁၁/ပုဗ္ဗသီရိမြောက်ရပ်၊ သုခဒီပရပ်ကွက်မှ မြေဧရိယာ (၀ ဒသမ ၀၅၅)ကေရှိ ဦးအေးထွန်း ၁၂/ဗဟန(နိုင်)၀၈၃၉၃ (ဘ) ဦးလှတင် အမည်ပေါက် နှစ်(၃၀)မြေငှားစာချုပ် မြေကွက်အမှတ်(၀-၃၂၉၀၉)ကို နေပြည်တော်စာချုပ်စာတမ်းမှတ်ပုံတင်ရုံး၏ အထူးကိုယ်စားလှယ်လွှဲစာအမှတ် ၃၁၆၂/၂၀၂၃(၄-၉-၂၀၂၃)ဖြင့် မြေကွက်အမည် ပေါက်၏ အထူးကိုယ်စားလှယ်လွှဲစာရရှိထားသူ ဦးဇေယျ ၁၂/ဗဟန(နိုင်)၀၅၀၅၉၃ (ဘ) ဦးဝိန်မှ ဒေါ်ခင်ပြည့်ပြည့်ဖြိုး (ဘ) ဦးစိုးသိန်း ၁၄/မအန(နိုင်)၁၄၇၆၇၀ နှင့် မှတ်ပုံတင် အရောင်းအဝယ်စာချုပ် ချုပ်ဆိုရန်အတွက် မြေပုံ/မြေရာဇဝင်ရေးကူး ပေးပါရန် လျှောက်ထားလာပါသဖြင့် ကန့်ကွက်လိုသူများအနေဖြင့် တရားဝင် ပိုင်ဆိုင်မှု စာချုပ်စာတမ်းများ၊ တရားရုံးအမိန့်၊ ဒီကရီများဖြင့် အထောက်အထား ခိုင်လုံစွာတင်ပြ၍ နေပြည်တော်စည်ပင်သာယာရေးကော်မတီ၊ မြို့ပြစီမံကိန်းနှင့်မြေစီမံခန့်ခွဲမှုဌာနသို့ ဤကြေညာချက်ပါရှိသည့်ရက်မှစ၍ (၁၅) ရက်အတွင်း လာရောက်ကန့်ကွက်နိုင်ကြောင်းနှင့် သတ်မှတ်ကာလအတွင်း ကန့်ကွက်မှုမရှိပါက ဌာန၏လုပ်ထုံးလုပ်နည်းများနှင့်အညီ မြေပုံ/မြေရာဇဝင်ရေးကူးခွင့် လျှောက်ထားလာမှုအား ဆက်လက်ဆောင်ရွက်ပေးသွားမည်ဖြစ်ကြောင်း ကြေညာလိုက်သည်။

မြို့ပြစီမံကိန်းနှင့် မြေစီမံခန့်ခွဲမှုဌာန
နေပြည်တော်စည်ပင်သာယာရေးကော်မတီ

ကန့်ကွက်နိုင်ကြောင်း ကြေညာခြင်း

နေပြည်တော်၊ ဇေယျာသီရိမြို့၊ မြေတိုင်းရပ်ကွက်အမှတ် ၃/ပုပ္ပါးကုန်းရပ်၊ ပုပ္ပါးကုန်းရပ်ကွက်မှ မြေဧရိယာ (၀ ဒသမ ၀၈၂)ဧကရှိ ဦးသန်းထွေး ၉/တကန(နိုင်)၁၅၁၈၉၇ (ဘ) ဦးခင်မောင် အမည်ပေါက် နှစ်(၃၀)မြေငှားစာချုပ် မြေကွက်အမှတ်(ယ-၅၈၅)ကို ပျဉ်းမနားမြို့စာချုပ်စာတမ်းမှတ်ပုံတင်ရုံး၏ အထွေထွေကိုယ်စားလှယ်လွှဲစာအမှတ် ၁၀၃၈/၂၀၂၃(၂၂-၁၁-၂၀၂၃)ဖြင့် မြေကွက်အမည်ပေါက်၏ အထွေထွေကိုယ်စားလှယ်လွှဲစာရရှိထားသူ ဒေါ်သင်းထက်တင် ၁၂/စခန(နိုင်)၀၇၆၃၅၉ (ဘ) ဦးအောင်ထွန်းရွှေမှ ဦးကျော်ကျော်စိုး ၉/မနမ(နိုင်)၁၂၁၂၂နှင့် မှတ်ပုံတင်အရောင်းအဝယ်စာချုပ် ချုပ်ဆိုရန်အတွက် မြေပုံ/မြေရာဇဝင်ရေးကူးပေးပါရန် လျှောက်ထားလာပါသဖြင့် ကန့်ကွက်လိုသူများအနေဖြင့် တရားဝင် ပိုင်ဆိုင်မှု စာချုပ်စာတမ်းများ၊ တရားရုံးအမိန့်၊ ဒီကရီများဖြင့် အထောက်အထား ခိုင်လုံစွာတင်ပြ၍ နေပြည်တော်စည်ပင်သာယာရေးကော်မတီ၊ မြို့ပြစီမံကိန်းနှင့် မြေစီမံခန့်ခွဲမှုဌာနသို့ ဤကြေညာချက်ပါရှိသည့်ရက်မှစ၍ (၁၅) ရက်အတွင်း လာရောက်ကန့်ကွက်နိုင်ကြောင်းနှင့် သတ်မှတ်ကာလအတွင်း ကန့်ကွက်မှုမရှိပါက ဌာန၏လုပ်ထုံးလုပ်နည်းများနှင့်အညီ မြေပုံ/မြေရာဇဝင်ရေးကူးခွင့် လျှောက်ထားလာမှုအား ဆက်လက်ဆောင်ရွက်ပေးသွားမည်ဖြစ်ကြောင်း ကြေညာလိုက်သည်။

မြို့ပြစီမံကိန်းနှင့် မြေစီမံခန့်ခွဲမှုဌာန
နေပြည်တော်စည်ပင်သာယာရေးကော်မတီ

ကန့်ကွက်နိုင်ကြောင်း ကြေညာခြင်း

နေပြည်တော်၊ ပုဗ္ဗသီရိမြို့၊ အောင်သာယာရပ်ကွက်၊ မြေတိုင်းရပ်ကွက်အမှတ်၊ ၃၂/ပေါင်းလောင်း-၂ မြေကွက်အမှတ် (၆၀၁၃)၊ ဧရိယာ(၀.၁၄၇)ကေရှိ ဒေါ်နိန်ဦးမိမ်း အမည်ပေါက် နှစ်(၃၀)မြေငှားစာချုပ် မြေကွက်အား အမည်ပေါက်သူ၏ အထူးကိုယ်စားလှယ်လွှဲစာ အမှတ်(၂၃၄၈/၂၀၁၂)ဖြင့် လွှဲအပ်ခြင်းခံရသူ ဒေါ်နန်းမွေးကြိုင် ၉/မနမ(နိုင်)၀၃၀၆၃၅ မှ မြေငှားစာချုပ်၊ ကျွမ်းကျိန်ဆိုချက်၊ နိုင်ငံသားစိစစ်ရေးကတ်၊ အိမ်ထောင်စုလူဦးရေစာရင်း မူရင်းများတင်ပြပြီး ဦးအောင်ထက်ကျော် ၁၂/ကမရ(နိုင်)၀၆၆၉၅၃၊ ဒေါ်လမင်းအိမ် ၁၂/ကမရ(နိုင်)၀၆၈၉၅၄ တို့နှင့် မှတ်ပုံတင်အရောင်းအဝယ်စာချုပ် ချုပ်ဆိုရန်အတွက် မြေပုံ/မြေရာဇဝင်ရေးကူးခွင့် လျှောက်ထားလာပါသဖြင့် ကန့်ကွက်လိုသူများအနေဖြင့် တရားဝင် ပိုင်ဆိုင်မှု စာချုပ်စာတမ်းများ၊ တရားရုံးအမိန့်၊ ဒီကရီများ အထောက်အထား ခိုင်လုံစွာတင်ပြ၍ နေပြည်တော်စည်ပင်သာယာရေးကော်မတီ၊ မြို့ပြစီမံကိန်းနှင့်မြေစီမံခန့်ခွဲမှုဌာနသို့ ဤကြေညာချက်ပါရှိသည့်ရက်မှစ၍ (၁၅) ရက်အတွင်း လာရောက်ကန့်ကွက်နိုင်ကြောင်းနှင့် သတ်မှတ်ကာလအတွင်း ကန့်ကွက်မှုမရှိပါက ဌာန၏လုပ်ထုံးလုပ်နည်းများနှင့်အညီ မြေပုံ/မြေရာဇဝင်ရေးကူးပေးပါရန် လျှောက်ထားလာပါသဖြင့် ကန့်ကွက်လိုသူများအနေဖြင့် တရားဝင် ပိုင်ဆိုင်မှု စာချုပ်စာတမ်းများ၊ တရားရုံးအမိန့်၊ ဒီကရီများ အထောက်အထား ခိုင်လုံစွာတင်ပြ၍ နေပြည်တော်စည်ပင်သာယာရေးကော်မတီ၊ မြို့ပြစီမံကိန်းနှင့် မြေစီမံခန့်ခွဲမှုဌာနသို့ ဤကြေညာချက်ပါရှိသည့်ရက်မှစ၍ (၁၅) ရက်အတွင်း လာရောက်ကန့်ကွက်နိုင်ကြောင်းနှင့် သတ်မှတ်ကာလအတွင်း ကန့်ကွက်မှုမရှိပါက ဌာန၏လုပ်ထုံးလုပ်နည်းများနှင့်အညီ မြေပုံ/မြေရာဇဝင်ရေးကူးခွင့် လျှောက်ထားလာမှုအား ဆက်လက် ဆောင်ရွက်ပေးသွားမည်ဖြစ်ကြောင်း ကြေညာလိုက်သည်။

မြို့ပြစီမံကိန်းနှင့် မြေစီမံခန့်ခွဲမှုဌာန
နေပြည်တော်စည်ပင်သာယာရေးကော်မတီ

ဖောင်းကြွနံပါတ်ပြားပျောက် လျှောက်ထားခြင်း

ယာဉ်အမှတ် 1M/3517 ၏ ဖောင်းကြွနံပါတ်ပြား ပျောက်ဆုံး၍ ထုတ်ပေးပါရန် လျှောက်ထားလာပါ သဖြင့် ယခင်ထုတ်ပေးခဲ့သည့် ဖောင်းကြွနံပါတ်ပြားပျက်ပြယ်ပါကြောင်း အများသိစေရန် ကြေညာအပ်ပါသည်။

ကညန၊ ခရိုင်ရုံး(မန္တလေးတောင်ပိုင်း)

ဖောင်းကြွနံပါတ်ပြားပျောက် လျှောက်ထားခြင်း

ယာဉ်အမှတ် 24W/2823 ၏ ဖောင်းကြွနံပါတ်ပြား ပျောက်ဆုံး၍ ထုတ်ပေးပါရန် လျှောက်ထားလာပါသဖြင့် ယခင်ထုတ်ပေးခဲ့သည့် ဖောင်းကြွနံပါတ်ပြားပျက်ပြယ်ပါကြောင်း အများသိစေရန် ကြေညာအပ်ပါသည်။

ကညန၊ ခရိုင်ရုံး(မန္တလေးတောင်ပိုင်း)

ယာဉ်မှတ်ပုံတင်စာအုပ် မိတ္တူလျှောက်ထားခြင်း

ယာဉ်အမှတ် 20W/90644 JJA FAJ125 ယာဉ်လက်ဝယ်ရှိသူ ဦးဆွတ်ထိန် ၁/ကမန(နိုင်)၀၄၅၅၁၆၆ က (ကမ-၃)ပြောက်ဆုံး၍ မိတ္တူထုတ်ပေးရန် လျှောက်ထားလာပါသည်။ ကန့်ကွက်လိုပါက ခိုင်လုံသော အထောက်အထားများဖြင့် ကြော်ငြာသည့်ရက်မှ ရက် ၃၀ အတွင်း အောက်ဖော်ပြပါရုံးသို့ လူကိုယ်တိုင် လာရောက်ကန့်ကွက်နိုင်ပါ သည်။

ကညန၊ ခရိုင်ရုံး
(မန္တလေးမြောက်ပိုင်း)
မန္တလေးမြို့

ယာဉ်မှတ်ပုံတင်စာအုပ် မိတ္တူလျှောက်ထားခြင်း

ယာဉ်အမှတ် 83W/57987 Honda Wave 150 ယာဉ်လက်ဝယ်ရှိသူ ဦးစိုးငြိမ်းချမ်း ၉/ခမစ(နိုင်)၀၄၈၆၁၄ က (ကမ-၃)ပြောက်ဆုံး၍ မိတ္တူထုတ်ပေးရန် လျှောက်ထားလာပါသည်။ ကန့်ကွက်လိုပါက ခိုင်လုံသော အထောက်အထားများဖြင့် ကြော်ငြာသည့်ရက်မှ ရက် ၃၀ အတွင်း အောက်ဖော်ပြပါရုံးသို့ လူကိုယ်တိုင် လာရောက်ကန့်ကွက်နိုင် ပါသည်။

ကညန၊ ခရိုင်ရုံး
(မန္တလေးမြောက်ပိုင်း)
မန္တလေးမြို့

ယာဉ်မှတ်ပုံတင်စာအုပ် မိတ္တူလျှောက်ထားခြင်း

ယာဉ်အမှတ် 21W/73675 YAMAHA FINO110 ယာဉ်လက်ဝယ်ရှိသူ ဒေါ်မြည့်ဆန် ၅/ကဘလ(နိုင်)၀၁၂၅၁ ၀ ကမ-၃) ပြောက်ဆုံး၍ မိတ္တူထုတ်ပေးရန် လျှောက်ထားလာပါသည်။ ကန့်ကွက်လိုပါက ခိုင်လုံသော အထောက်အထားများဖြင့် ကြော်ငြာသည့်ရက်မှ ရက် ၃၀ အတွင်း အောက်ဖော်ပြပါရုံးသို့ လူကိုယ်တိုင် လာရောက်ကန့်ကွက်နိုင်ပါသည်။

ကညန၊ ခရိုင်ရုံး
(မန္တလေးမြောက်ပိုင်း)
မန္တလေးမြို့

ယာဉ်မှတ်ပုံတင်စာအုပ် မိတ္တူလျှောက်ထားခြင်း

ယာဉ်အမှတ် 78W/78122 Canda-125, M/C ယာဉ်လက်ဝယ်ရှိသူ ဦးဇင်မျိုးကျော် ၉/ငဇန(နိုင်)၁၅၂၉၃ ၃ က (ကမ-၃)ပြောက်ဆုံး၍ မိတ္တူထုတ်ပေးရန် လျှောက်ထားလာပါသည်။ ကန့်ကွက်လိုပါက ခိုင်လုံသော အထောက်အထားများဖြင့် ကြော်ငြာသည့်ရက်မှ ရက် ၃၀ အတွင်း အောက်ဖော်ပြပါရုံးသို့ လူကိုယ်တိုင် လာရောက်ကန့်ကွက်နိုင်ပါသည်။

ကညန၊ ခရိုင်ရုံး
(မန္တလေးတောင်ပိုင်း)
မန္တလေးမြို့

ဖောင်းကြွနံပါတ်ပြားပျောက် လျှောက်ထားခြင်း

ယာဉ်အမှတ် TLR/7392 ၏ ဖောင်းကြွနံပါတ်ပြား ပျောက်ဆုံး၍ ထုတ်ပေးပါရန် လျှောက်ထားလာပါသဖြင့် ယခင်ထုတ်ပေးခဲ့သည့် ဖောင်းကြွနံပါတ်ပြားပျက်ပြယ်ပါကြောင်း အများသိစေရန် ကြေညာအပ်ပါသည်။

ကညန၊ ခရိုင်ရုံး(မန္တလေးတောင်ပိုင်း)

ကန့်ကွက်နိုင်ကြောင်း အသိပေး ကြေညာခြင်း

ပြင်ဦးလွင်မြို့၊ ရပ်ကွက်ကြီး(၆)၊ ကွင်း/အကွက်အမှတ်(RA-II/ကွက်ပြင်-၂)၊ ဦးပိုင်အမှတ်(၁၀၂-ထ)၊ မြေဧရိယာ (၀.၂၂)ကေရှိ မြေကွက်အား မြေငှားဂရန် (ဂရန်သစ်)လျှောက်ထားနိုင်ရေး ဦးစမ်းမောင် (၉/မမန(နိုင်)၀၂၁၆၄၄)မှ ဆက်လက်ဆောင်ရွက်သွားမည်ဖြစ်ပါသဖြင့် ကန့်ကွက်လိုသူများရှိပါက ပြင်ဦးလွင်ခရိုင်/မြို့နယ်အထွေထွေအုပ်ချုပ်ရေးဦးစီးဌာနရုံးသို့ ကြော်ငြာပါသည့် ရက်မှစ၍ (၁၅) ရက်အတွင်းမြေပိုင်ဆိုင်မှု အထောက်အထားပြည့်စုံစွာဖြင့် လာရောက်ကန့်ကွက်နိုင်ပါကြောင်း ကြေညာအပ်ပါသည်။ **မြို့နယ်အထွေထွေအုပ်ချုပ်ရေးဦးစီးဌာန**
ပြင်ဦးလွင်မြို့

ကန့်ကွက်နိုင်ကြောင်း အသိပေး ကြေညာခြင်း

ပြင်ဦးလွင်မြို့၊ ရပ်ကွက်ကြီး(၆)၊ ကွင်း/အကွက်အမှတ်(RA-VI/ကွက်ပြင်-၆)၊ ဦးပိုင်အမှတ်(၈-၆)၊ မြေဧရိယာ (၀.၇၆) ဧကရှိ မြေကွက်အား မြေငှားဂရန် (သက်တမ်းတိုး) လျှောက်ထားနိုင်ရေး ဦးမင်းလှိုင်ပါ (၂)ဦးမှ ဆက်လက်ဆောင်ရွက်သွားမည်ဖြစ်ပါသဖြင့် ကန့်ကွက်လိုသူများရှိပါက ပြင်ဦးလွင်ခရိုင်/မြို့နယ်အထွေထွေအုပ်ချုပ်ရေးဦးစီးဌာနရုံးသို့ ကြော်ငြာပါသည့် ရက်မှစ၍ (၁၅) ရက်အတွင်း မြေပိုင်ဆိုင်မှုအထောက်အထားပြည့်စုံစွာဖြင့် လာရောက်ကန့်ကွက်နိုင်ပါကြောင်း ကြေညာအပ်ပါသည် ။ **မြို့နယ်အထွေထွေအုပ်ချုပ်ရေးဦးစီးဌာန**
ပြင်ဦးလွင်မြို့

ကန့်ကွက်နိုင်ကြောင်း အသိပေးကြေညာခြင်း

ပြင်ဦးလွင်မြို့၊ ရပ်ကွက်ကြီး(၆)၊ ကွင်း/အကွက်အမှတ်(RA-II/ကွက်ပြင်-၂)၊ ဦးပိုင်အမှတ်(၉၅-င/က-၁)၊ မြေဧရိယာ (၀ .၂၀)ကေရှိ မြေကွက်အား မြေငှားဂရန် (ဦးပိုင်ခွဲ) လျှောက်ထားနိုင်ရေး ဦးအာကာအောင်ပါ (၂)ဦး (၉/ခအဇ(နိုင်)၀၁၂၉၃၉) မှ ဆက်လက်ဆောင်ရွက်သွားမည်ဖြစ်ပါသဖြင့် ကန့်ကွက်လိုသူများရှိပါက ပြင်ဦးလွင်ခရိုင်/ မြို့နယ် အထွေထွေအုပ်ချုပ်ရေးဦးစီးဌာနရုံးသို့ ကြော်ငြာပါသည့် ရက်မှစ၍ (၁၅) ရက်အတွင်း မြေပိုင်ဆိုင်မှုအထောက်အထားပြည့်စုံစွာဖြင့် လာရောက် ကန့်ကွက်နိုင်ပါကြောင်း ကြေညာအပ်ပါသည်။

မြို့နယ်အထွေထွေအုပ်ချုပ်ရေးဦးစီးဌာန၊ ပြင်ဦးလွင်မြို့

ဖခင်အမည်မှန်

မွန်ပြည်နယ်၊ မုဒုံမြို့နယ်၊ အ.ထ.က (ညောင်ကုန်း) Grade -11 မှ မခင်မာချမ်း၏ ဖခင်အမည်မှန်မှာ ဦးမင်းထွန်းထွန်းနိုင် ၁၀/မဒန(နိုင်) ၁၇၇၀၂၈ ဖြစ်ပါ ကြောင်း။

ဦးမင်းထွန်းထွန်းနိုင်

ဖခင်အမည်မှန်

တောင်ကြီးတက္ကသိုလ်၏အဝေးသင်သင်တန်း၂၀၂၅ပညာသင်နှစ်စတက္ကန်ခ်ဖြန်မာစာဘာသာရပ်ဖြေဆိုအောင်မြင်ခဲ့သော နမ့်ခမ်းမြို့နယ်၊ မန်တပ်ကျေးရွာမှ မလွေးဇင်အောင် ၁၃/နခရ(နိုင်)၀၈၃၁၁၁၏ ဖခင်အမည်မှန်မှာ ဦးအိုက်ညမ်(ခ)ဦးညမ်ခမ်း ဖြစ်ပါကြောင်း။

ဖခင်အမည်မှန်

ဘိုကလေးမြို့၊ အမှတ်(၁၀) ရပ်ကွက်၊ အ.ထ.က(၃) ဘိုကလေး G-12 မှ မသဇင်ဦး၏ ဖခင်အမည်မှန် မှာ ဦးဇော်မင်းလတ် ၁၄/ဘကလ(နိုင်)၃၀၀၈၁၀ ဖြစ်ပါကြောင်း။

ဖခင်အမည်မှန်

အင်္ဂပူမြို့နယ်၊ အ.ထ.က (ညောင်ကျိုး) Grade-12 မှ မမြပွင့်ဖြူ၏ ဖခင်အမည်မှန်မှာ ဦးအေးခိုင်မင်း ၈/စလန(နိုင်) ၀၇၉၆၄၅ ဖြစ်ပါကြောင်း။

ဦးအေးခိုင်မင်း

ဖခင်အမည်မှန်

စစ်ကိုင်းတိုင်းဒေသကြီး၊ ရွှေဘိုမြို့ အမှတ်(၄)အခြေခံပညာအထက်တန်းကျောင်း၊ Grade-10 မှ မရွန်းလွဲနေခြည်၏ ဖခင်အမည်မှန်မှာ (ဦးဇော်) ၅/ပလဘ(နိုင်)၀၇၅၀၇၀ ဖြစ်ပါကြောင်း။

ကန့်ကွက်နိုင်ကြောင်း အသိပေး ကြေညာခြင်း

ပြင်ဦးလွင်မြို့၊ ရပ်ကွက်ကြီး(၁၀)၊ ကွင်း/အကွက်အမှတ်(၂/ပဒေသာ)၊ ဦးပိုင်အမှတ်(၁၀၆)၊ မြေဧရိယာ (၀.၀၅၅) ဧကရှိ မြေကွက်အား မြေငှားဂရန် (ဂရန်သစ်) လျှောက်ထားနိုင်ရေး ဦးဝင်းဇော် (၉/မမန(နိုင်)၀၀၄၁၆၄) မှ ဆက်လက်ဆောင်ရွက်သွားမည်ဖြစ်ပါသဖြင့် ကန့်ကွက်လိုသူများရှိပါက ပြင်ဦးလွင်ခရိုင်/မြို့နယ် အထွေထွေအုပ်ချုပ်ရေးဦးစီးဌာနရုံးသို့ ကြော်ငြာပါသည့် ရက်မှစ၍ (၁၅) ရက်အတွင်း မြေပိုင်ဆိုင်မှုအထောက်အထားပြည့်စုံစွာဖြင့် လာရောက်ကန့်ကွက်နိုင်ပါကြောင်း ကြေညာအပ်ပါ သည်။ **မြို့နယ်အထွေထွေအုပ်ချုပ်ရေးဦးစီးဌာန**
ပြင်ဦးလွင်မြို့

ကန့်ကွက်နိုင်ကြောင်း ကြေညာခြင်း

ဒဂ္ဂီဏာသီရိမြို့၊ ဒဂ္ဂီဏာသီရိရပ်ကွက်၊ မြေတိုင်းရပ်ကွက်အမှတ် ၈/ဒဂ္ဂီဏာသီရိအလယ်ရပ်၊ မြေကွက်အမှတ် ၃-၃၁၃၈၄၊ မြေဧရိယာ (၀ ဒသမ ၁၉၉) ဧကရှိ ဦးမြင့်သိန်း (၃) ဦးဘိုကြီး ၁၄/ပသန(နိုင်)၀၄၂၉၈၁ အမည်ပေါက် နှစ်(၃၀) မြေငှားစာချုပ် မြေကွက်ကို ဦးမြင့်သိန်းမှ ဦးအေးကျော် (၃) ဦးမြသန်း ၅/ကဘလ(နိုင်)၁၁၇၁၃၅ နှင့် အရောင်းအဝယ် မှတ်ပုံတင်စာချုပ် ချုပ်ဆိုရန်မြေပုံ၊ မြေရာဇဝင်ရေးကူးခွင့် လျှောက်ထားလာပါသဖြင့် ကန့်ကွက်လိုသူများအနေဖြင့် တရားဝင် ပိုင်ဆိုင်မှု စာချုပ်စာတမ်းများ၊ တရားရုံးအမိန့်၊ ဒီကရီများ အထောက်အထားခိုင်လုံစွာတင်ပြ၍ နေပြည်တော်စည်ပင်သာယာရေးကော်မတီ၊ မြို့ပြစီမံကိန်းနှင့် မြေစီမံခန့်ခွဲမှုဌာနသို့ ဤကြေညာချက်ပါရှိသည့်ရက်မှစ၍ (၁၅) ရက်အတွင်း လာရောက်ကန့်ကွက်နိုင်ကြောင်းနှင့် သတ်မှတ်ကာလအတွင်း ကန့်ကွက်မှုမရှိပါက ဌာန၏လုပ်ထုံးလုပ်နည်းများနှင့်အညီ မြေပုံ၊ မြေရာဇဝင်ရေးကူးခွင့် လျှောက်ထားလာမှုအား ဆက်လက်ဆောင်ရွက်ပေးသွားမည်ဖြစ်ကြောင်း ကြေညာလိုက်သည်။

မြို့ပြစီမံကိန်းနှင့် မြေစီမံခန့်ခွဲမှုဌာန
နေပြည်တော်စည်ပင်သာယာရေးကော်မတီ

ကန့်ကွက်နိုင်ကြောင်း ကြေညာခြင်း

ဒဂ္ဂီဏာသီရိမြို့၊ ဒဂ္ဂီဏာသီရိရပ်ကွက်၊ မြေတိုင်းရပ်ကွက်အမှတ် ၈/ဒဂ္ဂီဏာသီရိအလယ်ရပ်၊ မြေကွက်အမှတ် ၃-၃၁၈၈၈၊ မြေဧရိယာ (၀ ဒသမ ၁၄၆) ဧကရှိ ဦးခွန်အေးနိုင် (၃) ဦးစံအေး ၉/စကတ(နိုင်)၀၅၂၃၇၈ အမည်ပေါက် နှစ်(၃၀) မြေငှားစာချုပ် မြေကွက်ကို ဦးခွန်အေးနိုင်မှ ဒေါ်သွယ်နုဝါ (၃) ဦးသန်းညွှန့် ၉/မသန(နိုင်)၁၀၂၈၄၆ နှင့် အရောင်းအဝယ်မှတ်ပုံတင်စာချုပ် ချုပ်ဆိုရန်မြေပုံ၊ မြေရာဇဝင်ရေးကူးခွင့် လျှောက်ထားလာပါသဖြင့် ကန့်ကွက်လိုသူများအနေဖြင့် တရားဝင်ပိုင်ဆိုင်မှု စာချုပ်စာတမ်းများ၊ တရားရုံးအမိန့်၊ ဒီကရီများ အထောက်အထားခိုင်လုံစွာ တင်ပြ၍ နေပြည်တော်စည်ပင်သာယာရေးကော်မတီ၊ မြို့ပြစီမံကိန်းနှင့် မြေစီမံခန့်ခွဲမှုဌာနသို့ ဤကြေညာချက်ပါရှိသည့်ရက်မှစ၍ (၁၅) ရက်အတွင်း လာရောက်ကန့်ကွက်နိုင်ကြောင်းနှင့် သတ်မှတ်ကာလအတွင်း ကန့်ကွက်မှုမရှိပါက ဌာန၏လုပ်ထုံးလုပ်နည်းများနှင့်အညီ မြေပုံ၊ မြေရာဇဝင်ရေးကူးခွင့် လျှောက်ထားလာမှုအား ဆက်လက်ဆောင်ရွက်ပေးသွားမည်ဖြစ်ကြောင်း ကြေညာလိုက်သည်။

မြို့ပြစီမံကိန်းနှင့် မြေစီမံခန့်ခွဲမှုဌာန
နေပြည်တော်စည်ပင်သာယာရေးကော်မတီ

ကန့်ကွက်နိုင်ကြောင်း ကြေညာခြင်း

နေပြည်တော်၊ ပျဉ်းမနားမြို့၊ ဘောဂဝတီရပ်ကွက်၊ မြေတိုင်းရပ်ကွက်အမှတ် ၃၂/ပေါင်းလောင်း-၂ မြေကွက်အမှတ် (၄၅၅၀၇)၊ ဧရိယာ(၀.၀၅၅)ဧကရှိ နှစ်(၃၀) မြေငှားစာချုပ်မြေကွက်အား အမည်ပေါက် ဒေါ်မေမြတ်မွန် ၈/မကန(နိုင်)၁၅၆၀၂၁ မှ မြေငှားစာချုပ်၊ နိုင်ငံသားစိစစ်ရေးကတ်၊ အိမ်ထောင်စုလူဦးရေစာရင်းမူရင်းများတင်ပြပြီး ဒေါ်ဦးမွာတင်(ဘ)ဦးတင်ထွန်း ၁၂/အစန(နိုင်)၀၅၄၃၃၂ နှင့် မှတ်ပုံတင်အရောင်းအဝယ်စာချုပ် ချုပ်ဆိုရန်အတွက် မြေပုံ၊မြေရာဇဝင်ရေးကူးခွင့် လျှောက်ထားလာပါသဖြင့် ကန့်ကွက်လိုသူများအနေဖြင့် တရားဝင်ပိုင်ဆိုင်မှု စာချုပ်စာတမ်းများ၊ တရားရုံးအမိန့်၊ဒီကရီများ အထောက်အထား ခိုင်လုံစွာတင်ပြ၍ နေပြည်တော်စည်ပင်သာယာရေးကော်မတီ၊ မြို့ပြစီမံကိန်းနှင့် မြေစီမံခန့်ခွဲမှုဌာနသို့ ဤကြေညာချက်ပါရှိသည့်ရက်မှစ၍ (၁၅) ရက်အတွင်း လာရောက်ကန့်ကွက်နိုင်ကြောင်းနှင့် သတ်မှတ်ကာလအတွင်း ကန့်ကွက်မှုမရှိပါက ဌာန၏လုပ်ထုံးလုပ်နည်းများနှင့်အညီ မြေပုံ၊ မြေရာဇဝင်ရေးကူးခွင့် လျှောက်ထားလာမှုအား ဆက်လက်ဆောင်ရွက်ပေးသွားမည်ဖြစ်ကြောင်း ကြေညာလိုက်သည်။

မြို့ပြစီမံကိန်းနှင့် မြေစီမံခန့်ခွဲမှုဌာန
နေပြည်တော်စည်ပင်သာယာရေးကော်မတီ

ကန့်ကွက်နိုင်ပါကြောင်း

မြိတ်ခရိုင်၊ မြိတ်မြို့၊ ကန်ဖျားရပ်ကွက်၊ အကွက်အမှတ်-၆(က)ကန်ဖျားကွင်း၊ မြေကွက် အမှတ်(၅၂၃)၊ မြေဧရိယာ သုည ဒသမ ၀၃၄ ဧကအား မြေငှားဂရန်အမှတ္တဲ့ အမှတ် ၅၁/၁၉၉၂-၁၉၉၃ အရ ဒေါ်ကြည်ရှင် အမည်ဖြင့် ရရှိခဲ့ပြီး (၈-၆-၂၀၂၂) ရက်တွင် မြေငှားဂရန်သက်တမ်း ကုန်ဆုံးခဲ့ပါသည်။ အဆိုပါ မြေငှားဂရန်အား (သက်တမ်းတိုး) လျှောက်ထားနိုင်ရေး ဒေါ်ကြည်ရှင် ၆/မအရ (နိုင်)၀၇၅၉၉၄ မှ ဆက်လက်ဆောင်ရွက်သွားမည်ဖြစ်ပါသဖြင့် ကန့်ကွက်လိုသူများရှိပါက မြိတ်ခရိုင် အထွေထွေအုပ်ချုပ်ရေးဦးစီးဌာနရုံးသို့ကြော်ငြာပါသည့်ရက်မှစ၍ ရက် (၃၀) အတွင်း မြေပိုင်ဆိုင်မှု အထောက်အထားပြည့်စုံစွာဖြင့် လာရောက်ကန့်ကွက်နိုင်ပါကြောင်းနှင့် ကန့်ကွက်သူမရှိပါက လုပ်ထုံးလုပ်နည်းနှင့်အညီ ဆက်လက်ဆောင်ရွက်သွားမည် ဖြစ်ပါကြောင်း ကြေညာအပ်ပါသည်။ **ကော်လိတ္တော်အရာရှိ**
ခရိုင်အထွေထွေအုပ်ချုပ်ရေးဦးစီးဌာန
မြိတ်မြို့

မသက်ဆိုင်တော့ပါကြောင်း အများသိစေရန် ကြေညာခြင်း

မြိတ်မြို့၊ ရွှေပြည်တန်ခိုးရပ်၊ ဗိုလ်ချုပ်လမ်း၊ အမှတ်(၄)နေ ဒေါ်အေးအေးဆင့်(ဘ) ဦးညွှန့်ကြည် ၆/ကစန(နိုင်)၀၄၉၃၃၃ နှင့် ဒေါ်ခင်စန်းရည် (ဘ) ဦးမျိုးလွင်ဦး ၆/ကစန (နိုင်)၀၈၇၅၅၀ တို့ ပိုင်ဆိုင်သော "အောင်မျိုးမြင့် -၁ဘ"(MD/0003/26)အမည်ရှိ ငါးသယ်လေ၏တန်ချိန် GT ၂၉.၀၀၊ N.T ၁၇.၀၀ လေနယ် ကုန် အလျားဂ၉'၀၄" အနံ ၁၃' ၀၇"စောက်.ဂ'၂" အင်ဂျင်အမျိုးအစား:HINO EH 700,NO- 81647 နှင့် ပတ်သက်သော လုပ်ငန်းလိုင်စင်စာရွက်စာတမ်းများအပါအဝင်ဖော်ပြပါ ငါးသယ်လေအား လေသင်းလုံးမြို့နယ်၊ ပြင်ကြီးကျေးရွာ ဦးကျော်ထွေး (ဘ) ဦးဘသိန်း ၆/လလန(နိုင်)၀၉၆၇၀၆ထံသို့ ၁၀-၈-၂၀၂၆ရက်တွင် ရောင်းချခဲ့ပြီးဖြစ်ပါသည်။ သို့ဖြစ်ပါ၍ အထက်ဖော်ပြပါငါးသယ်လေနှင့် ပတ်သက်၍ဖြစ်ပေါ်လာသည့် ကိစ္စမှန်သမျှသည် ကျွန်မ ဒေါ်အေးအေးဆင့်၊ ဒေါ်ခင်စန်းရည်တို့နှင့် လုံးဝ(လုံးဝ) မသက်ဆိုင်တော့ပါကြောင်း အများသိစေရန်ကြေညာအပ်ပါသည်။ **ဒေါ်အေးအေးဆင့်၊ ဒေါ်ခင်စန်းရည်**

ကန့်ကွက်နိုင်ပါကြောင်း အများသိစေရန် ကြေညာခြင်း

ရန်ကုန်တိုင်းဒေသကြီး၊ ဒဂုံမြို့သစ်(မြောက်ပိုင်း)မြို့နယ်၊ (၃၈)ရပ်ကွက်၊ မြေကွက်အမှတ်(၆၁၆)၊ အဲမွန်ဒယာလမ်း၊ (အလျားင၇၀ပေ x အနံ ၆၀ပေ) ရှိမြေကွက်၏ အကျိုးခံစားခွင့်အရလိုရပ်အား နှစ်(၆၀) ဂရန်အမည်ပေါက်ဦးညီ (TTA-၀၅၉၆၄၄)ထံမှ (အလျား ၀၆၂ x အနံ ၀၆၆၀) (B)အခြေမံးကို လက်ရှိဝယ်ယူပိုင်ဆိုင်သူ ဒေါ်သိန်းရှိ (၅)/ဆလက(နိုင်)၀၆၇၂၁၃) သည် ရောင်းချပိုင်ခွင့်ရှိကြောင်းဖွင့်ပာ ဝန်ခံ၍ ရောင်းချရန် ကမ်းလှမ်းခဲ့ရာ ဒေါ်ခင်သန္တာအောင် (၁၂/သဃက(နိုင်)၀၆၂၂၄) သည် ဝယ်ယူရန် စရန်ငွေပေးချေထားပြီးဖြစ်ပါသည်။ အဆိုပါ မြေကွက်အရောင်းအဝယ်နှင့် ပတ်သက်၍ ကန့်ကွက်လိုပါက ဤကြေညာပါသည့်ရက်မှစ၍ (၇)ရက်အတွင်း ခိုင်လုံသော ပိုင်ဆိုင်မှု အထောက်အထား(မူရင်း)များနှင့်အတူ ကျွန်မ ဒေါ်ခင်သန္တာအောင်ထံသို့ လာရောက်ကန့်ကွက်နိုင်ပါသည်။ ကန့်

အစုရှယ်ယာလျှော့ချကြောင်း ကြေညာခြင်း

EXCEL CAPITAL SECURITIES COMPANY LIMITED. (Registration No-101889270) ၏ ၁၂-၈-၂၀၂၆ ရက်တွင် ကျင်းပပြုလုပ်ခဲ့သည့် ဒါရိုက်တာနှင့် အစုရှယ်ယာရှင်များ အထူးအစည်းအဝေး ဆုံးဖြတ်ချက်အရ လက်ရှိအစုရှယ်ယာ အရေအတွက် (၁၅၀,၀၀၀) တန်ဖိုးကျပ် (၁၅,၀၀၀,၀၀၀,၀၀၀) မှ အစုရှယ်ယာ အရေအတွက် (၂၀၀၀၀) တန်ဖိုးကျပ် (၂၀၀၀,၀၀၀,၀၀၀) သို့ လျှော့ချရန် အတည်ပြုဆုံးဖြတ်လိုက်ကြောင်း အများသိစေရန် ကြေညာအပ်ပါသည်။

EXCEL CAPITAL SECURITIES COMPANY LIMITED

ရန်ကုန်တိုင်းဒေသကြီး၊ တာမွေမြို့နယ်၊ မလွှကုန်းဌေးကြွယ် (က) ရပ်ကွက်၊ အသောကလမ်း၊ အမှတ် (၂၀) ဟုခေါ်တွင်သော (၂)နန်းတွဲ (၈)ထပ်တိုက်၏ ၄-လွှာ (တိုက်ရှေ့မျက်နှာမူလျှင်-ယာဘက်)၊ အကျယ်အဝန်း(၂၀ပေ x ၆၅ ပေ) ရှိ တိုက်ခန်းနှင့်ပတ်သက်၍ ကန့်ကွက်နိုင်ကြောင်း အသိပေးကြေညာခြင်း

အထက်လိပ်စာပါတိုက်ခန်းကို အရပ်ကတိစာချုပ်အဆက်စပ်ဖြင့် ဝယ်ယူထားပြီး လက်ရှိလက်ရောက်ပိုင်ဆိုင်ကာ ရောင်းချပိုင်ခွင့်ရှိသည်ဟု အဆိုပြုကမ်းလှမ်းလာသူ ဒေါ်ထိုက်ယဉ်ဝင်း (၁၂/မဂတ(နိုင်)၀၈၁၇၅) ထံမှ ကျွန်ုပ်၏မိတ်ဆွေက အပြီးအပိုင်ဝယ်ယူရန် သဘောတူသည့်အလျောက် စရန်ငွေ တစ်စိတ်တစ်ဒေသကို ပေးချေထားပြီးဖြစ်ပါသည်။ ၄င်းတိုက်ခန်းနှင့်ပတ်သက်၍ ပိုင်ရေးဆိုင်ခွင့်ရှိသူများ၊ ကန့်ကွက်လိုသူများရှိပါက ဤကြော်ငြာပါသည့်နေ့မှစ၍ (၇) ရက်အတွင်း ကျွန်ုပ်ထံသို့ ခိုင်လုံသော စာချုပ်စာတမ်းအထောက်အထား မူရင်းများဖြင့် လာရောက်ကန့်ကွက်နိုင်ပါကြောင်းနှင့် သတ်မှတ်ရက်အတွင်း ကန့်ကွက်သူမရှိပါက အဆိုပါတိုက်ခန်းအရောင်းအဝယ်အား ဥပဒေနှင့်အညီ အပြီးသတ်စာချုပ်ချုပ်ဆိုကာ ဆက်လက်ဆောင်ရွက်သွားမည်ဖြစ်ကြောင်း အများသိစေရန် အသိပေးကြော်ငြာအပ်ပါသည်။

လွှဲအပ်ချက်အရ-
ဦးဝင်းဇော်ဦး (LL.B) (စဉ် - ၁၂၄၆၉) တရားလွှတ်တော်ရှေ့နေ
အမှတ်(၅/၁၁)၊ မြေညီထပ်(ဘီ)၊ ဗျိုင်းရေအိုးစင်လမ်း၊ တာမွေမြို့နယ်၊ ရန်ကုန်မြို့၊
ဖုန်း- ၀၉-၅၁၈၃၃၆၀၊ ၀၉-၅၁၀၁ဇ၆ဝ၊ ၀၉-၄၅ဝ၈ဇ၆ဝ၆၈၊ ၀၉-၉၅၅ဝ၃၅၅ဝ

ကန့်ကွက်နိုင်ကြောင်း ကြော်ငြာခြင်း

ညောင်လေးပင်မြို့၊ မြို့မ(၂)ရပ်ကွက်၊ အကွက်အမှတ်နှင့်အမည်- ရပ်(၁၂) စာတိုက်မြောက်ရပ်၊ ဦးပိုင်အမှတ်(၄၇)၊ မြေကွက်အမှတ်(၁၁၃)၊ ဧရိယာ (၀.၁၀၉၈) ဧကအနက်မှ ဧရိယာ(၀.၀၅၄)ဧကအား ညောင်လေးပင်မြို့၊ မြို့မ(၂) ရပ်ကွက်၊ သမစိတ္တလမ်းနေ ဦးနိုင်လင်းကို ပါ(၂)ဦး (ဘ) ဦးအော်ထူးမှ မြေငှားဂရန် (အသစ်) လျှောက်ထားလာမှုအား ကန့်ကွက်လိုပါက ဤကြော်ငြာစာပါသည့်ရက်မှ (၁၅) ရက်အတွင်း လာရောက်ကန့်ကွက်နိုင်ကြောင်းနှင့် လာရောက်ကန့်ကွက်မှု မရှိပါက လုပ်ထုံးလုပ်နည်းနှင့်အညီ ခွင့်ပြုပေးမည်ဖြစ်ကြောင်းကြေညာလိုက်သည်။

မြို့နယ်အထွေထွေအုပ်ချုပ်ရေးဦးစီးဌာန၊ ညောင်လေးပင်မြို့

ကန့်ကွက်နိုင်ကြောင်း ကြော်ငြာခြင်း

ညောင်လေးပင်မြို့၊ မြို့မ(၂)ရပ်ကွက်၊ အကွက်အမှတ်နှင့်အမည်- ရပ်(၁၂) စာတိုက်မြောက်ရပ်၊ ဦးပိုင်အမှတ်(၃၀)၊ မြေကွက်အမှတ်(၆၅)၊ ဧရိယာ (၀.၁၀၉၂) ဧကအနက်မှ ဧရိယာ(၀.၀၆၉၄)ဧကအား ညောင်လေးပင်မြို့၊ မြို့မ(၂) ရပ်ကွက်၊ တပင်ရွှေထီးလမ်းနေ ဦးအောင်ကိုလတ် (ဘ) ဦးငွေစိုးမှ မြေငှားဂရန် (အသစ်) လျှောက်ထားလာမှုအား ကန့်ကွက်လိုပါက ဤကြော်ငြာစာပါသည့်ရက်မှ (၁၅) ရက်အတွင်းလာရောက်ကန့်ကွက်နိုင်ကြောင်းနှင့် လာရောက်ကန့်ကွက်မှု မရှိပါက လုပ်ထုံးလုပ်နည်းနှင့်အညီ ခွင့်ပြုပေးမည်ဖြစ်ကြောင်း ကြေညာလိုက်သည်။

မြို့နယ်အထွေထွေအုပ်ချုပ်ရေးဦးစီးဌာန၊ ညောင်လေးပင်မြို့

ကန့်ကွက်နိုင်ကြောင်း ကြော်ငြာခြင်း

ညောင်လေးပင်မြို့၊ မြို့မ (၄) ရပ်ကွက်၊ အကွက်အမှတ်နှင့်အမည်- ရပ်(၈) ရွာမတောင်ကျောင်း၊ ဦးပိုင်အမှတ်(၅၁)၊ မြေကွက်အမှတ်(၉၅)၊ ဧရိယာ (၀.၄၉၆၀) ဧကအား ညောင်လေးပင်မြို့၊ မြို့မ(၃) ရပ်ကွက်၊ ဈေးအရှေ့လမ်းနေ ဦးလှဝင်း (ဘ) ဦးနီမှ မြေငှားဂရန်(အသစ်) လျှောက်ထားလာမှုအား ကန့်ကွက်လိုပါက ဤကြော်ငြာစာပါသည့်ရက်မှ (၁၅) ရက်အတွင်း လာရောက်ကန့်ကွက်နိုင်ကြောင်းနှင့် လာရောက်ကန့်ကွက်မှုမရှိပါက လုပ်ထုံးလုပ်နည်းနှင့်အညီ ခွင့်ပြုပေးမည်ဖြစ်ကြောင်း ကြေညာလိုက်သည်။

မြို့နယ်အထွေထွေအုပ်ချုပ်ရေးဦးစီးဌာန
ညောင်လေးပင်မြို့

ကန့်ကွက်နိုင်ကြောင်း ကြော်ငြာခြင်း

ညောင်လေးပင်မြို့၊ မြို့မ(၅)ရပ်ကွက်၊ အကွက်အမှတ်နှင့်အမည်- ရပ်(၅) ဂျင်းကုန်းရပ်၊ ဦးပိုင်အမှတ်(၃)၊ မြေကွက်အမှတ်(၆၇)၊ ဧရိယာ (၀.၁၆)ဧကအား ညောင်လေးပင်မြို့၊ မြို့မ(၅) ရပ်ကွက်၊ ကုန်းပေါ်ကုန်းလမ်းနေ ဦးမောင်ကိုကိုမြင့် (ဘ) ဦးဝင်းမြင့်ကို ပါ(၂)ဦး (ဘ) ဦးအောင်ထူးမှ မြေငှားဂရန် (အသစ်) လျှောက်ထားလာမှုအား ကန့်ကွက်လိုပါက ဤကြော်ငြာစာပါသည့်ရက်မှ (၁၅) ရက်အတွင်း လာရောက်ကန့်ကွက်နိုင်ကြောင်းနှင့် လာရောက်ကန့်ကွက်မှု မရှိပါက လုပ်ထုံးလုပ်နည်းနှင့်အညီ ခွင့်ပြုပေးမည်ဖြစ်ကြောင်း ကြေညာလိုက်သည်။

မြို့နယ်အထွေထွေအုပ်ချုပ်ရေးဦးစီးဌာန
ညောင်လေးပင်မြို့

အထူးကိုယ်စားလှယ်လွှဲစာ ပြန်လည်ရုပ်သိမ်းကြောင်း
ဦးမြင့်သိန်း (ဘ) ဦးမောင်စိန် (၁၂/ဥကတ(နိုင်)၁၂၉၉၈၅) နှင့် အများသိစေရန်ကြေညာခြင်း

ရန်ကုန်တိုင်းဒေသကြီး၊ မင်္ဂလာဒုံမြို့နယ်၊ သစ်ဆိပ်ကုန်းရပ်ကွက်၊ ဧရာဝတီလမ်းသွယ်၊ အမှတ် (၅)နေ ကျွန်ုပ်အမှူသည် ဦးဆွေဝင်း ၁၂/မဂဒ(နိုင်)၀၉၅၅၂၂ ၏ လွှဲအပ်ချက်အရ အောက်ပါအတိုင်း အများသိစေရန် ကြေညာအပ်ပါသည်-

ကျွန်ုပ်မိတ်ဆွေက (၂၀၂၂) ခုနှစ်၊ ဇူလိုင်လ (၄) ရက်တွင် မြို့တော်စာချုပ်စာတမ်းမှတ်ပုံတင်ရုံး ရန်ကုန်မြို့တွင် ဦးမြင့်သိန်း (ဘ) ဦးမောင်စိန် (၁၂/ဥကတ(နိုင်)၁၂၉၉၈၅)ထံသို့ စာအမှတ်(၁၁၂၀၄/၂၀၂၂)ဖြင့် အထူးကိုယ်စားလှယ်လွှဲစာကို လွှဲအပ်ခဲ့သူ ဦးဆွေဝင်းကိုယ်တိုင် လွှဲအပ်ခဲ့သည့်မြေကွက်ဖြစ်သော ရန်ကုန်တိုင်းဒေသကြီး၊ လှည်းကူးမြို့နယ်၊ ရပ်ကွက်/ကျေးရွာအုပ်စုအမည်- စစ်ပင်မြောက်၊ ကွင်း/အကွက်အမှတ်(၄၈၅)ဌ၊ ကွင်း/အကွက်အမည် ကျော်လှော်ရိုးကွင်း၊ ဦးပိုင်လုပ်ကွက် အမှတ် (၁၂)ဌ၊ မြေမျိုး - လယ်၊ ဧရိယာ (၂.၀၀) ဧက မြေကွက်နှင့် ပတ်သက်၍ ယနေ့သတင်းစာကြေညာသည့်အချိန်မှစ၍ နောက်ပိုင်းတွင် ကိုယ်စားလှယ်လွှဲစာအား ရုပ်သိမ်းတော့မည်ဖြစ်ကြောင်းနှင့် ရုပ်သိမ်းပြီးပါကလည်း အဆိုပါအထူးကိုယ်စားလှယ်စာကို ဆက်လက်သုံးစွဲဆောင်ရွက်မှုကြောင့် ဖြစ်ပေါ်လာသည့် မည်သည့်အရှုပ်အရှင်းကိစ္စရပ်များကို ကျွန်ုပ်၏ အမှူသည်မှ တာဝန်ယူဖြေရှင်းပေးမည်မဟုတ်ပါကြောင်း ဦးမြင့်သိန်းနှင့် အများသိစေရန် ကြေညာအပ်ပါသည်။

လွှဲအပ်ချက်အရ-
ဦးသန်းဝင်းနိုင် (LL.B)
တရားလွှတ်တော်ရှေ့နေ (စဉ်-၁စ၃၅၀)
၉ လမ်း၊ ၇၆ x ၇၇ လမ်းကြား၊ အမရဋ္ဌာနီအရှေ့ရပ်ကွက်၊
အောင်မြေသာစံမြို့နယ်၊ မန္တလေးမြို့၊ ဖုန်း ၀၉-၇၉၃၀၃၃၅၅

အမည်မှန်

မန္တလေးတိုင်းဒေသကြီး၊ မိတ္ထီလာခရိုင်၊ မလှိုင်မြို့နေ မအိမ်ခ်ချစ် (ဘ) ဦးချစ်လှိုင်၏အမည်မှန်မှာ အိမ်ထောင်စုလူဦးရေ စာရင်းတွင်ပါရှိသည့်အတိုင်း မအိမ်ခ်ချစ် (၉/မလန(နိုင်)၁၈၁၆၈၅) ဖြစ်ပါကြောင်း။

မအိမ်ခ်ချစ်

ဖောင်းကြွနံပါတ်ပြားပျောက် လျှောက်ထားခြင်း

ယာဉ်အမှတ် 5D/3132 ၏ ဖောင်းကြွနံပါတ်ပြား ပျောက်ဆုံး၍ ထုတ်ပေးရန် လျှောက်ထားလာပါသဖြင့် ယခင်ဖောင်းကြွနံပါတ်ပြား ပျက်ပြယ်ပါကြောင်း အများသိစေရန် ကြေညာအပ်ပါသည်။

ကညနေ၊
ခရိုင်ရုံး(မန္တလေးမြောက်ပိုင်း)

အများသိစေရန်ကြေညာခြင်း

ပဲခူးတိုင်းဒေသကြီး၊ ပြည်ခရိုင်၊ ပြည်မြို့နယ်၊ ရတနာမာန်အောင်ကွက်သစ်၊ ခရေလမ်း အမှတ်(၃/၂၈၁)တွင် နေထိုင်သူ ကျွန်ုပ်၏မိတ်ဆွေဖြစ်သူ ဦးခင်ဇော်လတ် (၃) ဆရာကိုလတ် ၁၂/တမန(နိုင်)၁၄၈၃၉၈ ၏ နာမည်ဂုဏ်သတင်းအား ထိခိုက်နစ်နာစေရန်ရည်ရွယ်ချက်ဖြင့် အင်တာနက်လူမှုကွန်ရက်ပေါ်ရှိ(Facebook,comment, like and share, viber, messenger, sms, TikTok, Telegram Acc)များဖြင့် အခြားသော Social Media များပေါ်တွင် ဂုဏ်သိက္ခာညှိုးနွမ်းစေသောစာသားများ မမှန်မကန်ရေးသားခြင်း၊ မှတ်ချက်ပေးခြင်း၊ ဖြန့်ဝေခြင်းများ ပြုလုပ်ခြင်းတို့ကြောင့် ကျွန်ုပ်၏မိတ်ဆွေနှင့် ၎င်း၏မိသားစုအသိုင်းအဝိုင်းအပေါ် ထိခိုက်နစ်နာမှုဖြစ်ပေါ်လျက်ရှိပါသည်။ ဤသတင်းစာကြော်ငြာထည့်ပြီးသည့်ရက်မှစ၍ နောက်နောင် ကျွန်ုပ်၏မိတ်ဆွေအပေါ် တိုက်ရိုက်ဖြစ်စေ၊ သွယ်ဝိုက်၍ဖြစ်စေ၊ အီလက်ထရွန်နစ် ဆက်သွယ်ရေးနည်းပညာတစ်ခုခုအာအသုံးပြု၍ ဂုဏ်သိက္ခာညှိုးနွမ်းကျဆင်းစေရန် ထိခိုက်နစ်နာစေသောခြိမ်းခြောက်မှုများပြုလုပ်မည်ဆိုပါက တည်ဆဲဥပဒေများနှင့်အညီ အရေးယူဆောင်ရွက်သွားမည်ဖြစ်ကြောင်း အများသိစေရန်ကြေညာအပ်ပါသည်။

ဦးခင်ဇော်လတ် (၃) ဆရာကိုလတ် ၏ လွှဲအပ်ညွှန်ကြားချက်အရ -
ဒေါ်နွေဦးလှိုင် (LL.B,D.B.L)
တရားလွှတ်တော်ရှေ့နေ (စဉ်-၁၉၂၈၈)
အမှတ် (၁၉/၂၇၁)၊ ခရေလမ်း၊ ရတနာမာန်အောင်ကွက်သစ်၊ ပြည်မြို့
ဖုန်း-၀၉-၂၅၀၅၅၅၀၅၇၊ ၀၉-၆၉၂၃၉၇၉၀၀

ကန့်ကွက်နိုင်ကြောင်း ကြော်ငြာခြင်း

ညောင်လေးပင်မြို့၊ မြို့မ(၂)ရပ်ကွက်၊ အကွက်အမှတ်နှင့်အမည်- ရပ်(၁၂) စာတိုက်မြောက်ရပ်၊ ဦးပိုင်အမှတ်(၃၀)၊ မြေကွက်အမှတ်(၆၅)၊ ဧရိယာ (၀.၁၀၉၂) ဧကအနက်မှ ဧရိယာ(၀.၀၆၉၄)ဧကအား ညောင်လေးပင်မြို့၊ မြို့မ(၂) ရပ်ကွက်၊ တပင်ရွှေထီးလမ်းနေ ဦးအောင်ကိုလတ် (ဘ) ဦးငွေစိုးမှ မြေငှားဂရန် (အသစ်) လျှောက်ထားလာမှုအား ကန့်ကွက်လိုပါက ဤကြော်ငြာစာပါသည့်ရက်မှ (၁၅) ရက်အတွင်းလာရောက်ကန့်ကွက်နိုင်ကြောင်းနှင့် လာရောက်ကန့်ကွက်မှု မရှိပါက လုပ်ထုံးလုပ်နည်းနှင့်အညီ ခွင့်ပြုပေးမည်ဖြစ်ကြောင်း ကြေညာလိုက်သည်။

မြို့နယ်အထွေထွေအုပ်ချုပ်ရေးဦးစီးဌာန၊ ညောင်လေးပင်မြို့

ကန့်ကွက်နိုင်ကြောင်း ကြော်ငြာခြင်း

ညောင်လေးပင်မြို့၊ မြို့မ(၅)ရပ်ကွက်၊ ကွင်းအမှတ်နှင့်အမည်- (၁၉၆ဇ)၊ ၄ကိုယျောတောရွာကွင်း၊ ဦးပိုင်အမှတ်(၁၉)၊ မြေကွက်အမှတ်(၈၃)၊ ဧရိယာ (၀.၄၉၆ဝ) ဧကအနက်မှ ဧရိယာ(၀.၁၇)ဧကအား ညောင်လေးပင်မြို့၊ မြို့မ(၂) ရပ်ကွက်၊ တပင်ရွှေထီးလမ်းနေ ဦးဇော်ဝင်းလွင်(ဘ)ဦးသန်းဝင်းမှ မြေငှားဂရန် (အသစ်)လျှောက်ထားလာမှုအား ကန့်ကွက်လိုပါက ဤကြော်ငြာစာပါသည့်ရက်မှ (၁၅) ရက်အတွင်း လာရောက်ကန့်ကွက်နိုင်ကြောင်းနှင့် လာရောက်ကန့်ကွက်မှုမရှိပါက လုပ်ထုံးလုပ်နည်းနှင့်အညီ ခွင့်ပြုပေးမည်ဖြစ်ကြောင်း ကြေညာလိုက်သည်။

မြို့နယ်အထွေထွေအုပ်ချုပ်ရေးဦးစီးဌာန
ညောင်လေးပင်မြို့

ကန့်ကွက်နိုင်ပါကြောင်း အများသိစေရန်

ရန်ကုန်တိုင်းဒေသကြီး၊ မြောက်ဥက္ကလာပမြို့နယ်၊ မြေတိုင်းရပ်ကွက် အမှတ်- ၁၆၊ ရွှေပေါက္ကံ၊ မြေကွက်အမှတ်-၉၈၇(အေ)၊ ဧရိယာ (၄၀၀ x ၅၅/$^{\frac{1}{2}}$)၊ (၂၃၅၂၀၀) စတုရန်းပေ၊ (၅.၄)ကေရှိ ပါမစ်မြေကွက်နှင့် ယင်းမြေကွက်ပေါ်ရှိ အကျိုးခံစားခွင့်အရပ်ရပ်အားလုံးတို့သည် ရန်ကုန်မြို့တော်စည်ပင်သာယာရေးကော်မတီ၊ မြို့ပြစီမံကိန်းနှင့် မြေစီမံခန့်ခွဲမှုဌာန၏ မြို့မြေဈေးရင်းတွင် ဦးစိုးဌေ (၁၂/လကန(နိုင်)၂၁၅၈၁၇) အမည်ပေါက်လျက်ရှိသော ပါမစ်မြေဖြစ်ပြီး အမည်ပေါက် ဦးစိုးဌေထံမှ ကျွန်ုပ်တို့၏မိတ်ဆွေသည် အပြီးအပိုင်ဝယ်ယူရန်အတွက် ရောင်းဖိုးဌေ၏တစ်စိတ်တစ်ဒေသကို ပေးချေထားပြီးဖြစ်ပါသည်။ ပိုင်ဆိုင်မှု၊ ရောင်းချမှုနှင့်ပတ်သက်၍ ကန့်ကွက်လိုပါက ကျွန်ုပ်တို့ထံသို့ ဤကြော်ငြာပါသည့်နေ့မှစ၍ (၁၄) ရက်အတွင်း စာရွက်စာတမ်း မူရင်းများနှင့်တကွ အခြားခိုင်လုံသောအထောက်အထားများနှင့်အတူ ကျွန်ုပ်တို့ထံ လာရောက်ကန့်ကွက်နိုင်ပါကြောင်းနှင့် သတ်မှတ်ရက်အတွင်းကန့်ကွက်မှုမရှိပါက အရောင်းအဝယ်ကိစ္စကို ဥပဒေနှင့်အညီ အပြီးအပြတ် ဆက်လက်ဆောင်ရွက်သွားမည်ဖြစ်ကြောင်း အများသိစေရန် ကြော်ငြာအပ်ပါသည်။

လွှဲအပ်ညွှန်ကြားချက်အရ-
ဒေါ်ဝင်းမွန်မွန်သူ (စဉ်-၉၉၄၆) **ဦးကျော်မျိုးသူ (စဉ်-၁၁၃၅)**
တရားလွှတ်တော်ရှေ့နေများ
ဦးသိန်းဇော်ထွန်း (စဉ်-၅၄၇၅) **ဦးအောင်သက်နိုင် (စဉ်-၅၄၇၈)**
အထက်တန်းရှေ့နေများ
အမှတ် (၇၆/၇၇)၊ တောင်ထိပ်မန်းလမ်း၊ (၂၉) ရပ်ကွက်၊ ဗိုလ်ချုပ်ရွာ (၂)၊
သုဝဏ္ဏ၊ သဃန်းကျွန်းမြို့နယ်၊ ရန်ကုန်တိုင်းဒေသကြီး
ဖုန်း-၀၉-၂၆၀၆၀၉၂၅

ဖောင်းကြွနံပါတ်ပြားပျောက် လျှောက်ထားခြင်း

ယာဉ်အမှတ် 68W/57998 ၏ ဖောင်းကြွနံပါတ်ပြား ပျောက်ဆုံး၍ ထုတ်ပေးပါရန် လျှောက်ထားလာပါသဖြင့် ယခင်ထုတ်ပေးခဲ့သည့် ဖောင်းကြွနံပါတ်ပြား ပျက်ပြယ်ပါကြောင်း အများသိစေရန် ကြေညာအပ်ပါသည်။

ကညနေ၊ ခရိုင်ရုံး(မန္တလေးတောင်ပိုင်း)

ဖောင်းကြွနံပါတ်ပြားပျောက် လျှောက်ထားခြင်း

ယာဉ်အမှတ် 86W/34261 ၏ ဖောင်းကြွနံပါတ်ပြား ပျောက်ဆုံး၍ ထုတ်ပေးပါရန် လျှောက်ထားလာပါသဖြင့် ယခင်ထုတ်ပေးခဲ့သည့် ဖောင်းကြွနံပါတ်ပြား ပျက်ပြယ်ပါကြောင်း အများသိစေရန် ကြေညာအပ်ပါသည်။

ကညနေ၊
ခရိုင်ရုံး(မန္တလေးတောင်ပိုင်း)

ယာဉ်မှတ်ပုံတင်စာအုပ် မိတ္တူလျှောက်ထားခြင်း

ယာဉ်အမှတ် 55W/73360 ယာဉ်လက်ဝယ်ရှိသူ ဒေါ်နှင်းဝတ်ရည် အောင် ၇/ပခန(နိုင်)၃၀၇၅၃၀ က (ကမ-၃)ပျောက်ဆုံး၍ မိတ္တူထုတ်ပေးရန် လျှောက်ထားလာပါသည်။ ကန့်ကွက်လိုပါက ခိုင်လုံသော အထောက်အထားများဖြင့် ကြော်ငြာသည့်ရက်မှ ရက် (၃၀) အတွင်း အောက်ဖော်ပြပါရုံးသို့ လူကိုယ်တိုင် လာရောက်ကန့်ကွက်နိုင်ပါသည်။

ကညနေ၊ တိုင်းဒေသကြီးဦးစီးမှူးရုံး (ပဲခူး)

ယာဉ်မှတ်ပုံတင်စာအုပ် မိတ္တူလျှောက်ထားခြင်း

ယာဉ်အမှတ် 53W/26090, Super Anbo-125, M/C ယာဉ်လက်ဝယ်ရှိသူ ဒေါ်နှင်းလွှာခင် ၉/မခန(နိုင်)၂၇၇၁၆၉ က (ကမ-၃)ပျောက်ဆုံး၍ မိတ္တူထုတ်ပေးရန် လျှောက်ထားလာပါသည်။ ကန့်ကွက်လိုပါက ခိုင်လုံသော အထောက်အထားများဖြင့် ကြော်ငြာသည့်ရက်မှ ရက် (၃၀) အတွင်း အောက်ဖော်ပြပါရုံးသို့ လူကိုယ်တိုင် လာရောက်ကန့်ကွက်နိုင်ပါသည်။

ကညနေ၊
ခရိုင်ရုံး(မန္တလေးတောင်ပိုင်း)
မန္တလေးမြို့

ယာဉ်မှတ်ပုံတင်စာအုပ် မိတ္တူလျှောက်ထားခြင်း

ယာဉ်အမှတ် 61W/88946, Honda Click 125 ယာဉ်လက်ဝယ်ရှိသူ ဦးအောင်ဆန်းဦး ၉/မခန(နိုင်)၂၁၁၆၆၃ က (ကမ-၃)ပျောက်ဆုံး၍ မိတ္တူထုတ်ပေးရန် လျှောက်ထားလာပါသည်။ ကန့်ကွက်လိုပါက ခိုင်လုံသော အထောက်အထားများဖြင့် ကြော်ငြာသည့်ရက်မှ ရက် (၃၀) အတွင်း အောက်ဖော်ပြပါရုံးသို့ လူကိုယ်တိုင် လာရောက် ကန့်ကွက်နိုင်ပါသည်။

ကညနေ၊
ခရိုင်ရုံး(မန္တလေးမြောက်ပိုင်း)
မန္တလေးမြို့

အများသိစေရန်ကြေညာခြင်း

မန္တလေးမြို့၊ ပြည်ကြီးတံခွန်မြို့နယ်၊ (၈၃) ရပ်ကွက်၊ အကွက်အမှတ် (လလ-၁၇)၊ ဦးပိုင်အမှတ် (၁)၊ ဧရိယာ (၀.၀၅၅၁) ဧက အကျယ်အဝန်းရှိ ဂရန်မြေကွက်အား ဂရန်အမည်ပေါက်သူ DR ခင်အောင်အောင်ငွေ၏ အထူးကိုယ်စားလှယ်စာရသူ ဦးဇော်မင်းလွင်ထံမှ ကျွန်တော် ဦးလှမျိုးသိန်းက အရောင်းအဝယ်ကတိစာချုပ်ဖြင့် ဝယ်ယူကာလက်ရှိထား ပိုင်ဆိုင်လျက်ရှိပါသည်။

အဆိုပါ အရောင်းအဝယ်ကတိစာချုပ်တွင် စာချုပ်စာတမ်းမှတ်ပုံတင်ရုံး၌ မှတ်ပုံတင်အရောင်းအဝယ်စာချုပ်အား ချုပ်ဆိုပေးပါမည်ဟု ဝန်ခံကတိပြုထားသည်ဖြစ်၍ (၂၁-၈-၂၀၂၆) ရက်နောက်ဆုံးထားပြီး ကျွန်ုပ်ထံသို့ဆက်သွယ်၍ မှတ်ပုံတင်စာချုပ်အား ချုပ်ဆိုပေးပါရန် အသိပေးအကြောင်းကြားပါသည်။ သတိမှတ်ရက်ကျော်လွန်ပြီးနောက် မှတ်ပုံတင်စာချုပ်အား ချုပ်ဆိုပေးရန် ပျက်ကွက်ပါက ဥပဒေနှင့်အညီဆက်လက်ဆောင်ရွက်သွားမည်ဖြစ်ပါကြောင်း DR ခင်အောင်အောင်ငွေနှင့် အများသိစေရန် အသိပေးကြေညာအပ်ပါသည်။

ဦးလှမျိုးသိန်း (ဘ) ဦးတိုးလှိုင်
အကွက် (လလ-၁၇/၁)၊ (၈၃) ရပ်ကွက်၊
ပြည်ကြီးတံခွန်မြို့နယ်၊ မန္တလေးမြို့
ဖုန်း-၀၉-၂၀၃၂၇၂၉

ဖောင်းကြွနံပါတ်ပြားပျောက် လျှောက်ထားခြင်း

ယာဉ်အမှတ် 71W/73018, Luojia-110, M/C ယာဉ်လက်ဝယ်ရှိသူ ဒေါ်ချယ်ရီသင်း ၁၄/ကပန(နိုင်)၂၃၉၀၇ မှ ဖောင်းကြွနံပါတ်ပြား ပျောက် လာရောက်လျှောက်ထားလာပါသဖြင့် ကြော်ငြာပါသည့်ရက်မှစ၍ ဖောင်းကြွနံပါတ်ပြား အဟောင်းသည် အလိုအလျောက်ပျက်ပြယ်ပါကြောင်း အများသိစေရန် ကြေညာအပ်ပါသည်။

ကညနေ၊ တိုင်းဒေသကြီးရုံး (ပုသိမ်မြို့)

အမွေဆက်ခံရန်သက်သေခံလက်မှတ်လျှောက်ထားကြောင်း အကြောင်းကြားစာ
(အမွေဆက်ခံခြင်းအက်ဥပဒေပုဒ်မ ၃၇၃)
ကျောက်ဆည်ခရိုင်တရားရုံးတော်
၂၀၂၆ ခုနှစ်၊ တရားမအထွေထွေမှုအမှတ်- ၂၄
ကွယ်လွန်သူ ဒေါ်နွဲ့နွဲ့ကြူ၌ ကျန်ရစ်သောပစ္စည်းအကြောင်း

ဦးဌေးလွင် လျှောက်သူ။

တမ္ဘဝတီရပ်ကွက်၊ ကျောက်ပန်းတောင်းမြို့နေ၊ ဦးဌေးလွင်က ကွယ်လွန်သူ ဒေါ်နွဲ့နွဲ့ကြူ၏ အစ်ကိုဖြစ်သည်ဟူ၍ ရန်အောင်မြင်ရပ်ကွက်၊ စဉ်ကိုင်မြို့နေ ၎င်းကွယ်လွန်သူ ဒေါ်နွဲ့နွဲ့ကြူမှာ ကျန်ရစ်သောပစ္စည်းများ ထဲမှ ရရန်ရှိသော ကြွေးမြီများကို ကောက်ခံရန် အမွေဆက်ခံခြင်းအက်ဥပဒေအရ လက်မှတ်စာရလိုကြောင်း ဤရုံး၌ လျှောက်ထားသည်ဖြစ်၍ ၎င်းကွယ်လွန်သူ ဒေါ်နွဲ့နွဲ့ကြူမှာ ကျန်ရစ်သောပစ္စည်းများအပေါ်၌ ရရန်ရှိသူ ဟူသမျှတို့သည် ဤရုံးသို့ ၂၀၂၆ ခုနှစ်၊ သြဂုတ်လ ၂၅ ရက် (၁၃၈၈ ခုနှစ်၊ ဝါခေါင်လဆန်း ၁၂ ရက်) တွင် လာရောက်ကြရမည်။ ၎င်းနေ့ရက်တွင် လျှောက်သူ ဦးဌေးလွင်၏ လျှောက်ထားချက်ကိုကြားနာ၍ လက်မှတ်ရသင့်မသင့်သည်ကို စီရင်ဆုံးဖြတ်လိမ့်မည်။

၂၀၂၆ ခုနှစ်၊ သြဂုတ်လ ၁၁ ရက်တွင် ဤရုံးတံဆိပ်ရိုက်နှိပ်၍ ကျွန်ုပ် လက်မှတ်ရေးထိုး ထုတ်ပေးလိုက်သည်။

(ပွင့်ဖြိုးလင်း)
ဒုတိယခရိုင်တရားသူကြီး (၂)
ကျောက်ဆည်ခရိုင်တရားရုံး

ဂရန်ပျောက်ဆုံး၍ ပြန်လည်လျှောက်ထားမည်ဖြစ်ကြောင်း အသိပေးကြေညာခြင်း

မကွေးတိုင်းဒေသကြီး၊ ပခုက္ကူခရိုင်၊ ဆိပ်ဖြူမြို့၊ အနောက်ပိုင်းရပ်ကွက်၊ အနော်ရထာလမ်းဘေးဦးပိုင်အမှတ် (၄၁)ကွင်းအမှတ်ကျောင်းကြီးကွင်း မြေကွက်အမှတ် ၆၂/၆၀/၈၄ မြို့မြေဧရိယာ (၀.၁၄၃)၂) မူလပိုင်ရှင် ဦးသန်းငွေ အမည်ပေါက်ဖြင့် ၎င်းသမီးများဖြစ်ကြသော ဒေါ်ရီရီဌေး ၈/ဆဖန(နိုင်)၀၀၂၉၃၀ ၊ ဒေါ်စန်းမြင့်ဌေး ၈/ဆဖန(နိုင်)၀၀၀၁၁၈ တို့သည် အမွေဆက်ခံသူများဖြစ်ကြပါသည်။ မိမိတို့ဖခင် ဦးသန်းငွေထံမှ အမွေဆက်ခံရယူသည့် ဝိုင်းမြေကို (၇-၅-၂၀၁၉) ခုနှစ်တွင် ကျွန်တော် ဦးဇော်မင်းထိုက် ၈/ဆဖန(နိုင်)၀၅၈၄၄၀၇ သည် လက်ရောက်ဝယ်ယူပိုင်ဆိုင်ခဲ့ပါသည်။ ပိုင်ဆိုင်မှု စာရွက်စာတမ်းများမှာ ဦးသန်းငွေ အမည်ပေါက်နှစ် (၃၀) ဂရန် လိုင်စင်အမှတ် (၁၉၀)။ ထုတ်ပေးသည့်ခုနှစ် (၂၀၀၉) ခုနှစ်၊ ပုံစံ (၁၀၅/၁၀၆) စာရွက်စာတမ်းမူရင်း အမွေခွဲစဉ်က မိသားစုစီမံခွဲဝေပေးသော စာချုပ်စာတမ်းပါရှိပြီး၀ယ်ယူသူ ဦးဇော်မင်းထိုက်ထံကိုရောင်းချသူ ဒေါ်ရီရီဌေး၊ ဒေါ်စန်းမြင့်ဌေး တို့မှ မြေစာရင်းရုံးတွင် ပြန်လည်မရပ်သိမ်းနိုင်သော အထူးကိုယ်စားလှယ်လွှဲစာနှင့် တရားရုံးကျမ်းသစ္စာကြိမ်ဆိုထားသည့် ကျမ်းကျိန်လွှာများကိုလည်း ပြုလုပ်ပေးခဲ့ပါသည်။

အဆိုပါ၀ယ်ယူခဲ့သည့် မြေကွက်များ၏ ဂရန်မူရင်းစာရွက်မှာ (၂၀၂၅) ခုနှစ်၊ ဧနှစ်၀ါရီလတွင် ပျောက်ဆုံးခဲ့ပါသည်။ အဆိုပါဂရန်မူရင်း ပျ

ပြည်ပမှကုန်ပစ္စည်းများကိုခွင့်ပြုချက်မရမီ ဆိပ်ကမ်းလေဆိပ်သို့ တင်သွင်းလာသည့် လူပုဂ္ဂိုလ်နှင့်ကုမ္ပဏီများအား အရေးယူနိုင်ရေးစီမံခန့်ခွဲရေးအဖွဲ့ လေလံတင်ထုခွဲရောင်းချရေးလုပ်ငန်းအဖွဲ့ လေလံကြော်ငြာ

၁။ AWPT ဆိပ်ကမ်းတွင် ပြည်သူ့ဘဏ္ဍာသိမ်းဆည်းခဲ့သော ကုန်သေတ္တာ ၂လုံး အတွင်းရှိ ကုန်ပစ္စည်းများအား လက်ရှိမျက်မြင် အခြေအနေအတိုင်း ၂၀-စ-၂၀၂၆ရက်၊ ၁၃:၀၀နာရီတွင် အိတ်ဖွင့်တင်ဒါစနစ်ဖြင့် လေလံတင်ထုခွဲ ရောင်းချမည် ဖြစ်ပါသည်။

၂။ လေလံပုံစံနှင့် လေလံစည်းကမ်းချက်များကို မြန်မာ့ဆိပ်ကမ်းအာဏာပိုင်၊ ဗဟိုပစ္စည်းထိန်းဌာန၊ ကမ်းနားလမ်း၊ (ဗိုလ်တထောင်ဘုရား အနောက်ဘက်၊ ကွန်ကရစ်လမ်း၊ Toll Gate အနီး) ဗိုလ်တထောင်မြို့နယ်၊ ရန်ကုန်မြို့တွင် ၁၄-စ-၂၀၂၆ ရက်မှ ၁၈-စ-၂၀၂၆ ရက်အထိ (ရုံးချိန်အတွင်း) ဆက်သွယ်ဝယ်ယူနိုင်ပြီး အသေးစိတ်သိရှိလိုပါက လူကိုယ်တိုင် လာရောက်မေးမြန်းနိုင်ပါသည်။

လေလံတင်ထုခွဲရောင်းချရေးလုပ်ငန်းအဖွဲ့

ကန့်ကွက်နိုင်ပါကြောင်း ကြေညာခြင်း

သာစည်မြို့နယ်၊ ကျွဲတပ်ဆုံကျေးရွာအုပ်စု၊ ကွင်းအမှတ်နှင့်အမည် ၁၉၉၂/ဆူးဖြူကုန်းအရှေ့၊ ဦးပိုင်အမှတ် ၇/၁၊ မြေဧရိယာ(၀.၂၀)ဧကရှိ မြေကွက်သည် ဦးအောင်သွင်အမည်ဖြင့် ၁၆-၆-၂၀၃၆ ရက်အထိ (၂၀) နှစ် စက်မှု/စီးပွားမြေငှား ဂရန်ရရှိထားပါသည်။ အဆိုပါမြေငှားဂရန်စာချုပ်မူရင်းမှာ ပျောက်ဆုံးသွားပါသဖြင့် မြေငှားဂရန်မိတ္တူမှန်ထုတ်ပေးပါရန် ဦးအောင်သွင် ၉/မကန(နိုင်)၀၈၉၄၃၃၇ မှ လျှောက်ထားလာပါသည်။ အဆိုပါလျှောက်ထားလာမှုနှင့်ပတ်သက်၍ ကန့်ကွက်လိုသူများရှိပါက ကြော်ငြာပါသည့်ရက်မှ (၁၅) ရက်အတွင်း ခရိုင်အုပ်ချုပ်ရေးမှူး၊ ခရိုင်အထွေထွေအုပ်ချုပ်ရေးဦးစီးဌာနသို့ ခိုင်လုံသော စာရွက်စာတမ်းအထောက်အထားများနှင့်အတူ လာရောက်ကန့်ကွက်နိုင်ပါကြောင်းနှင့် သတ်မှတ်ရက်ကျော်လွန်သည်အထိ ကန့်ကွက်သူမရှိပါက ဥပဒေ၊ လုပ်ထုံးလုပ်နည်း၊ ညွှန်ကြားချက်များနှင့်အညီ ဆက်လက်ဆောင်ရွက်သွားမည်ဖြစ်ပါကြောင်း ကြေညာအပ်ပါသည်။

ခရိုင်အထွေထွေအုပ်ချုပ်ရေးဦးစီးဌာန
မိတ္ထီလာခရိုင်

ကန့်ကွက်နိုင်ကြောင်းအများသိစေရန်ကြေညာခြင်း

ပဲခူးမြို့၊ နန်းတော်ရာရပ်ကွက်၊ အမှတ်(၂၉၃၃)ဟုခေါ်တွင်သော အရှေ့မျက်နှာ၁၀-(၄၈)ပေ၊ အလျား(၁၃၃)ပေ၊ အနေ၁ကိအကျယ်(၃၃)ပေ အကျယ် အ၀နဲ့မြေကွက်နှင့် ၄င်းမြေကွက်ပေါ်တွင်ဆောက်လုပ်ထားသော နှစ်ထပ်အာ၊ရိစီတိုက် (၁) လုံး အပါအ၀င် အကျိုးခံစားခွင့်အရပ်ရပ်တို့အား ဦးသောင်းစိန်(၈၁)ဦးကြည်ညွန့်နှင့် ဦးကြည်ထွန်း(၈၁)ဦးသောင်းစိန်တို့က ၄င်းလက်ရှိထားပိုင်ဆိုင်ပါကြောင်း၊ လွှဲပြောင်းရောင်းချပိုင်ခွင့်ရှိပါကြောင်းပြောကြားပြီး ကျွန်ပ်၏မိတ်ဆွေများက ဝယ်ယူရန်အတွက် တန်ဖိုးငွေ၏ (၄)ပုံ (၃)ပုံကို စရန်ငွေအဖြစ် ပေးချေခဲ့ပြီး ဖြစ်ပါသည်။ အဆိုပါ မြေကွက်အရောင်းအ၀ယ်နှင့် ပတ်သက်၍ ကန့်ကွက်လိုသူများရှိပါက ခိုင်လုံသောအထောက်အထားဖြင့် (၁၄) ရက်အတွင်း ကျွန်ပ်၏အောက်ပါလိပ်စာအတိုင်း ကန့်ကွက်နိုင်ပါကြောင်း ကန့်ကွက်သူမရှိပါက အရောင်းအ၀ယ်ပြီးမြောက်သည်အထိ ဆက်လက်ဆောင်ရွက်မည်ဖြစ်ကြောင်း အများသိစေရန်ကြေညာအပ်ပါသည်။

လွှဲအပ်ညွှန်ကြားချက်အရ-
ဦးနေ၀င်းထွန်း တရားလွှတ်တော်ရှေ့နေ (စဉ်-၁၅၇၁၈၈/၁၉)
အမှတ်(၈၈၅)၊ ဥသာ(၁)လမ်း၊ နန်းတော်ရာရပ်ကွက် ပဲခူးမြို့၊
ဖုန်း-၀၉-၄၂၈၁၂၀၅၅

ကန့်ကွက်နိုင်ကြောင်းကြေညာခြင်း

ရန်ကုန်မြို့၊ တောင်ဥက္ကလာပမြို့နယ်၊ မြေတိုင်းရပ်ကွက်အမှတ်-(၁၃)၊ လူနေရပ်ကွက်အမှတ်- (၁၃)၊ ၀ရုဏာ(၄)လမ်း၊မြေကွက်အမှတ်-(၅၉၃/ခ)၊(၂၀'x ၆၀')၊ (၁၂၀၀)စတုရန်းပေအကျယ်အ၀နှီးရှိ နှစ်(၆၀)မြေငှားဂရန်မြေကွက်သည် ရန်ကုန်မြို့တော်စည်ပင်သာယာရေးကော်မတီ မြို့ပြမြေစီမံခန့်ခွဲမှုဌာနတွင် ဦးအောင်သန်း (ISN-၂၀၆၂၇၂) (၈)ဦးသန်း အမည်ဖြင့်မှတ်သားတည်ရှိသည့် မြေကွက်ဖြစ်ပါသည်။ အဆိုပါမြေကွက်နှင့်တက္ကဿ ယင်းမြေကွက်ပေါ်ရှိ နေအိမ်အပါအ၀င် အကျိုးခံစားခွင့်အရပ်ရပ်များအားလုံးကို ဆက်ဝယ်အရောင်းအ၀ယ်စာချုပ်များဖြင့်၀ယ်ယူထားပြီး လက်ရှိထားပိုင်ဆိုင်သူ ဒေါ်ဖြိုးဖြိုးကြွယ် (၁၀/၀မန(နိုင်)၀၉၄၉၇၈) (၈) ဦးသိန်းကြွယ်ထံ မှကျွန်ပ်၏မိတ်ဆွေဖြစ်သူ ဦးအောင်ကျော်မိုး(၁၂/ဒပန(နိုင်)၀၀၁၀၉၃) က အပြီးအပိုင်ဝယ်ယူရန်အတွက် စရန်ငွေကို ပေးချေထားပြီး ဖြစ်ပါသည်။ အထက်ပါမြေနှင့် နေအိမ်အရောင်းအ၀ယ်နှင့် စပ်လျဉ်း၍ ကန့်ကွက်လိုပါက ပိုင်ဆိုင်မှုစာရွက်စာတမ်းမူရင်းများနှင့်တကွ ကျွန်ပ်ထံသို့ ယနေ့မှစ၍ (၂၂-စ-၂၀၂၆)ရက် နောက်ဆုံးထားပြီး လာရောက်ကန့်ကွက်နိုင်ပါသည်။ သတ်မှတ်ရက်အတွင်း ကန့်ကွက်မည့်သူမရှိပါက အရောင်းအ၀ယ်အား ပြီးပြတ်အောင် ဆက်လက်ဆောင်ရွက်သွားမည်ဖြစ်ကြောင်း အများသိစေရန် ကြေညာအပ်ပါသည်။

လွှဲအပ်ချက်အရ-
ဒေါ်နန်းမိုခမ်းအောင်(စဉ်-၁၀၂၇၃) တရားလွှတ်တော်ရှေ့နေ
အမှတ်၆၀(၀ထပ်)၊ မဟာဗန္ဓုလပန်းခြံလမ်း၊ ကျောက်တံတားမြို့နယ်၊
ရန်ကုန်မြို့၊ ဖုန်း-၀၉-၂၅၄၄၅၈၁

ကန့်ကွက်နိုင်ပါကြောင်း

မြိတ်ခရိုင်၊ မြိတ်မြို့နယ်၊ ကလွင်ကျေးရွာအုပ်စု၊ ကွင်းအမှတ်-၄၄၁(က) စုံခေါင်းကော်ပတ်တောကွင်း၊ မြေကွက်အမှတ်(၃၃)၊ မြေဧရိယာ သုည ဒသမ ၀၃၀ ဧကအား တိုင်းဗြိမ်ဝပ်ပိပြားမှုတည်ဆောက်ရေးအဖွဲ့၏ (၁၉-၁၂-၁၉၈၉)ရက်စွဲပါစာအမှတ်၊ ၅၄၀/၅-၄/တ၀တ အရ လုပ်ငန်းဆိုင်ရာကိစ္စရပ်များ ဆောင်ရွက်ရန်နှင့် ခြံလုပ်သားများ နေထိုင်ရန် အိမ်ယာမြေအဖြစ် အသုံးပြုရန် ဦးရှမ်း၀င်းအား လ/နု(၃၉)အမိန့် ချထားပေးခဲ့ပြီး ဦးရှမ်း၀င်း(ခ)ဦးစိုးသိမ်း၏ အထွေထွေကိုယ်စားလှယ်ရရှိသူ ဦးထင်ကျော်အောင်ထံမှ အရောင်းအ၀ယ်စာချုပ်အမှတ် (၄၂/၂၀၂၅) ဖြင့် ဒေါ်ခိုင်စုသွယ်၏ အထူးကိုယ်စားလှယ်ရရှိသူ ဒေါ်တင်၀င်းမှ ဝယ်ယူပိုင်ဆိုင်ခဲ့ပါသည်။ အဆိုပါ မြေနေရာအား မြေငှားဂရန်(အသစ်) လျှောက်ထားနိုင်ရေး ဒေါ်ခိုင်စုသွယ် ၆/ကသန(နိုင်) ၁၂၇၁၅၄ မှ ဆက်လက်ဆောင်ရွက်သွားမည်ဖြစ်ပါသဖြင့် ကန့်ကွက်လိုသူများရှိပါက မြိတ်ခရိုင်အထွေထွေအုပ်ချုပ်ရေးဦးစီးဌာနရုံးသို့ ကြော်ငြာပါသည့်ရက်မှစ၍ ရက် (၃၀) အတွင်း မြေပိုင်ဆိုင်မှု အထောက်အထားပြည့်စုံစွာဖြင့် လာရောက်ကန့်ကွက်နိုင်ပါကြောင်းနှင့် ကန့်ကွက်သူမရှိပါက လုပ်ထုံးလုပ်နည်းနှင့် အညီ ဆက်လက်ဆောင်ရွက်သွားမည်ဖြစ်ပါကြောင်း ကြေညာအပ်ပါသည်။

ကော်လိတ္တော်အရာရှိ
ခရိုင်အထွေထွေအုပ်ချုပ်ရေးဦးစီးဌာန
မြိတ်မြို့

ကန့်ကွက်နိုင်ကြောင်း အများသိစေရန် ကြေညာခြင်း

ပဲခူးမြို့၊ နန်းတော်ရာရပ်ကွက်၊ အင်းဝင်(၁၂)လမ်းနေ ဦးကောင်းမြတ်ဝင်း(၇/ပခန(နိုင်)၃၁၂၇၇၅) - ဒေါ်ခိုင်ဇင်အောင်(၇/ပခန(နိုင်)၃၈၄၆၁၁)တို့၏ လွှဲအပ်ညွှန်ကြားချက်အရ အောက်ပါအတိုင်း ကန့်ကွက်နိုင်ကြောင်း ကြေညာအပ်ပါသည်-

ဦးကောင်းမြတ်ဝင်း - ဒေါ်ခိုင်ဇင်အောင်တို့သည် ပဲခူးမြို့၊ နန်းတော်ရာရပ်ကွက်၊ အင်းဝင်(၁၂)လမ်းတွင်

(၁) Crystal Aqua
(၂) မီဂါ (MEGA)
(၃) ဗနိုကျာ (VANJA)
(၄) ဖိုးကေ (4K)
(၅) ပီကေကေ(PKK)

အမည်များအား အသုံးပြုလျက် ရောသန့်လုပ်ငန်းအား ဥပဒေနှင့်အညီ မှတ်ပုံတင်ကာ လုပ်ကိုင်ဆောင်ရွက်မည်ဖြစ်ပါ၍ အထက်အမည်များအား အသုံးပြုထားသော လုပ်ငန်းတူရိယာက အထောက်အထားအပြည့်အစုံဖြင့် (၇) ရက်အတွင်း ကန့်ကွက်နိုင်ပါကြောင်း အများသိစေရန် ကြေညာအပ်ပါသည်။

ဦးကောင်းမြတ်ဝင်း-ဒေါ်ခိုင်ဇင်အောင်တို့၏ လွှဲအပ်ညွှန်ကြားချက်အရ-
ဦးဆန်းယု (LL.B)၊ တရားလွှတ်တော်ရှေ့နေ(စဉ်-၁၁၁၀၅)
အမှတ်(၁၆၄၄)၊ ဆိုရှယ်လစ်(၁၇)လမ်း၊ ရှင်စောပုရပ်ကွက်၊ ပဲခူးမြို့
ဖုန်း-၀၉-၄၂၈၁၂၀၉၃၃၊ ၀၉၆၉၅၁၂၃၉၃၃

ကန့်ကွက်နိုင်ကြောင်း အများသိစေရန် ကြေညာခြင်း

ပဲခူးတိုင်းဒေသကြီး၊ သာယာ၀တီခရိုင်၊ သာယာ၀တီမြို့နယ်၊ သုံးဆယ်မြို့၊ အလယ်ကုန်းရပ်ကွက်၊ ရန်ကုန်-ပြည်ကားလမ်း၊ ကွင်းအမှတ်-L၊ ရွာကြီးကုန်းအရှေ့ရပ်၊ ဦးပိုင်အမှတ်-၅၅/၁၉၉၀-၁၉၉၁၊ ဦးစောမြင့် ဂရန်အမည်ပေါက် မြေကွက်အမှတ်- F -70၊ ဧရိယာ (၀.၀၉၃)ဧကရှိ ခြံမြေကွက် နှင့် အကျိုးခံစားခွင့်အရပ်ရပ်အားလုံးကို ခင်ပွန်းဖြစ်သူ ဦးစောမြင့်(ကွယ်လွန်)၏ မြေငှားဂရန်အမည်မှ ဇနီးဖြစ်သူ ဒေါ်လှသန်း (၁၁) ဦးထွန်းရင် ၇/သ၀တ(နိုင်)၀၁၀၇၈၇၆၏ အမည်ဖြင့် မြေငှားဂရန်(အသစ်) လျှောက်ထားမည်ဖြစ်ပါ၍ ကန့်ကွက်လိုသူများရှိပါက စာရွက်စာတမ်း အထောက်အထား (မူရင်း) ခိုင်လုံစွာဖြင့် မည်သူမဆို ဤကြော်ငြာပါသည့်ရက်မှစ၍ (၇) ရက်အတွင်း ကျွန်ပ်ထံသို့ လာရောက်ကန့်ကွက်နိုင်ပါကြောင်းနှင့် သတ်မှတ်ရက်ကျော်လွန်ပါက မြေငှားဂရန်(အသစ်)လျှောက်ထားခြင်းကို ဥပဒေနှင့်အညီ ဆက်လက်ဆောင်ရွက်သွားမည်ဖြစ်ကြောင်း အများသိစေရန် ကြေညာအပ်ပါသည်။

ဒေါ်လှသန်း၏ လွှဲအပ်ချက်အရ-
ဦးချမ်းငြိမ်းကိုကိုထက် (LL.B) တရားလွှတ်တော်ရှေ့နေ (စဉ်-၁၀၇၁၇)
အမှတ်(၇)၊ ဗိုလ်မြေဒင်လမ်း၊ သာယာ၀တီမြို့၊ ဖုန်း-၀၉-၄၂၃၆၇၅၁၇၁

ကန့်ကွက်နိုင်ကြောင်း အများသိစေရန် ကြေညာခြင်း

ရန်ကုန်တိုင်းဒေသကြီး၊ လှည်းကူးမြို့၊ မြို့မရပ်ကွက်၊ ၈/၂ နှင်းပန်းလမ်း၊ မြေကွက်ကြီး အမှတ်-၈/၂၊ အိမ်ရာကွက်ငယ်အမှတ်-(၂၃၄)၊ အိမ်ရာကွက်ချထားပေးခြင်းခံရသူ ဦးသိန်းလွင်(WGU 000395) အမည် အလျားပေ(၄၀)၊ အနံ ပေ(၆၀)ရှိမြေကွက်ကို လက်ရှိထားပိုင်ဆိုင်၍ လွှဲပြောင်းရောင်းချပိုင်ခွင့်ရှိသည်ဟု ဝန်ခံကတိပြုသူ ဦးစောညောထူး(၁၂/လကန(နိုင်)၁၄၂၈၈၃)ထံမှ ကျွန်ပ်၏မိတ်ဆွေက ဝယ်ယူရန်အတွက် ရောင်းဖိုးငွေ၏ တစ်စိတ်တစ်ဒေသကို စရန်ငွေအဖြစ် ပေးချေထားပြီးဖြစ်၍ အရောင်းအ၀ယ်အား ကန့်ကွက်လိုသူ မည်သူမဆိုသည် ပိုင်ဆိုင်မှုဆိုင်ရာစာရွက်စာတမ်းမူရင်းများနှင့်အတူ ဤကြေညာချက်ပါရှိသည့်ရက်မှစ၍ (၇) ရက်အတွင်း ကျွန်ပ်ထံသို့ လာရောက်ကန့်ကွက်နိုင်ကြောင်းနှင့် ကန့်ကွက်မည့်သူမရှိပါက အရောင်းအ၀ယ်အား ဥပဒေနှင့်အညီ ဆက်လက်ဆောင်ရွက်သွားမည်ဖြစ်ကြောင်း အများသိစေရန် ကြေညာအပ်ပါသည်။

လွှဲအပ်ညွှန်ကြားချက်အရ-
ဦးစိုင်းဟိန်းထက်အောင် (LL.B) တရားလွှတ်တော်ရှေ့နေ(စဉ်-၁၂၁၁၉)
အမှတ်(၄၂)၊ သီတာအေး(၇)လမ်း၊ အောင်မင်္ဂလာရပ်ကွက်၊ လှည်းကူးမြို့
ဖုန်း-၀၉-၈၉၂၂၉၄၄

ကန့်ကွက်နိုင်ကြောင်း အများသိစေရန် ကြေညာခြင်း

ရန်ကုန်တိုင်းဒေသကြီး၊ လှိုင်သာယာ(အရှေ့ပိုင်း)မြို့နယ်၊ (၇) ရပ်ကွက်၊ အောင်မေတ္တာလမ်း၊ ဗိုလ်အောင်ကျော်လမ်း (မီးခွက်ဈေး)အိမ်ရာ၊ (၄)ခန်းတွဲ (၂) ထပ်တိုက် ၏ တိုက်အမှတ်(၅) အခန်း(၁)၊ အကျယ်အ၀နှီး (၁၆၄၂) စတုရန်းပေရှိ ဦးဇော်မြင့် (၁၄/သပန(နိုင်)၀၇၄၄၅၆) အမည်ပေါက် တိုက်ခန်းနှင့်တကွအကျိုးခံစားခွင့်အရပ်ရပ်တို့အားအဆင့်ဆင့်စာချုပ်များဖြင့် လက်ဝယ်ပိုင်ဆိုင်သူ ဦးစိုးမင်းထိုက် (၁၂/လသယ(နိုင်)၀၀၇၈၉၀)ထံမှ ကျွန်ပ်၏မိတ်ဆွေက အပြီးအပိုင်ဝယ်ယူရန်အတွက် ရောင်းဖိုးငွေ၏တစ်စိတ်တစ်ဒေသကို စရန်ငွေအဖြစ်ပေးချေပြီး ဖြစ်ပါသည်။ အဆိုတိုက်ခန်း အရောင်းအ၀ယ်ကိစ္စနှင့်ပတ်သက်၍ ကန့်ကွက်လိုပါက ခိုင်လုံသောအထောက်အထားများဖြင့် (၇) ရက်အတွင်း ကျွန်ပ်ထံသို့ လာရောက်ကန့်ကွက်နိုင်ပါသည်။ သတ်မှတ်ရက်အတွင်း လာရောက်ကန့်ကွက်ခြင်းမပြုပါက ဥပဒေနှင့်အညီ အရောင်းအ၀ယ်ကိစ္စ ပြီးဆုံးသည်အထိ ဆောင်ရွက်သွားမည်ဖြစ်ကြောင်း အများသိစေရန် ကြေညာအပ်ပါသည်။

လွှဲအပ်ညွှန်ကြားချက်အရ -
ဦးကျော်သူရ(LL.B, D.B.L, D.I.R)၊ (စဉ်-၁၆၄၅၃) တရားလွှတ်တော်ရှေ့နေ
အမှတ်(၇၃)၊ ကင်မွန်းခြံလမ်းသွယ်၊ ကန်လမ်း ।(၁၀)ရပ်ကွက်၊ လှိုင်မြို့နယ်၊
ရန်ကုန်တိုင်းဒေသကြီး
ဖုန်း-၀၉-၆၉၂၉၁၀၇၁၆၊ ၀၉-၄၂၁၀၃၀၃၉၂၆

အများသိစေရန် ကြေညာချက်

ကျွန်ပ်၏ မိတ်ဆွေဖြစ်သူ ဒေါ်မိုမိုသက် (၁၂/ရကန(နိုင်)၀၂၀၆၇၂) သည် ဦးသောင်းတင် (၁၂/လမတ(နိုင်)၀၀၀၀၇၉)နှင့် ဦးကျော်ကျော်လင်း (၁၂/လမတ(နိုင်)၀၀၂၇၀၉)တို့ထံမှ ရန်ကုန်တိုင်းဒေသကြီး၊ ရန်ကင်းမြို့နယ်၊ (၄)ရပ်ကွက်၊ ရန်နိုင်လမ်းသွယ်(၇)၊ တိုက်အမှတ်(၂၀၉)၊ အခန်းအမှတ်(၇) ဟုခေါ်တွင်သည့် တိုက်ခန်းအပြင် ထိုတိုက်ခန်းနှင့် ဆက်နွယ်ပတ်သက်သည့်ပိုင်ဆိုင်ခွင့်ရှိသော အကျိုးခံစားခွင့်အရပ်ရပ်အားလုံးကို အပြီးအပိုင်ဝယ်ယူရန်အတွက် စရန်ငွေပေးချေထားပြီးဖြစ်သဖြင့် ဤကြော်ငြာပါသည့်ရက်မှစ၍ (၇) ရက်အတွင်း ကျွန်ပ်ထံသို့ ခိုင်လုံသောပိုင်ဆိုင်မှု စာမှတ်စာတမ်းများဖြင့် လာရောက်ကန့်ကွက်နိုင်ပါသည်။ အကယ်၍ သတ်မှတ်ရက်အတွင်း ကန့်ကွက်ခြင်းမရှိပါက အရောင်းအ၀ယ်အား ဆက်လက်ဆောင်ရွက်သွားမည်ဖြစ်ကြောင်း အသိပေး ကြေညာပါသည်။

ဒေါ်မိုမိုသက်၏ လွှဲအပ်ညွှန်ကြားချက်အရ-
ဒေါ်မော်မော်ခင် ဒေါ်သဲအိစံ
တရားလွှတ်တော်ရှေ့နေ(စဉ်-၇၃၃၆)၇) အထက်တန်းရှေ့နေ(စဉ်-၅၅၆)
တိုက်အမှတ်(၁၂၄)၊ အခန်းအမှတ်(၅)၊ ရန်နိုင်လမ်းသွယ်(၃)၊ (၄)ရပ်ကွက်၊
ရန်ကင်းမြို့နယ်။
ဖုန်း-၀၉-၅၀၂၉၉၅၅၊ ၀၉-၄၃၀၉၅၅၅၆

သင့်သွေးဖြင့် အသက်ကယ်ပါ

ဟိုတယ်၊ ခရီးသွားလာရေးနှင့်ယဉ်ကျေးမှု၀န်ကြီးဌာန သမိုင်းသုတေသနနှင့်အမျိုးသားစာကြည့်တိုက်ဦးစီးဌာန အိတ်ဖွင့်တင်ဒါခေါ်ယူခြင်း

၁။ ဟိုတယ်၊ ခရီးသွားလာရေးနှင့်ယဉ်ကျေးမှု၀န်ကြီးဌာန၊ သမိုင်းသုတေသနနှင့် အမျိုးသား စာကြည့်တိုက်ဦးစီးဌာန၊ အမျိုးသားစာကြည့်တိုက်(ရန်ကုန်)၏ ၂၀၂၆-၂၀၂۷ ခု၊ ဘဏ္ဍာရေးနှစ်၊ ငွေလုံးငွေရင်းအသုံးစရိတ်ခေါင်းစဉ်အောက်မှ အောက်ဖော်ပြပါ လုပ်ငန်းများအတွက် မြန်မာကျပ်ငွေဖြင့် ဆောင်ရွက်လိုပါ၍ အိတ်ဖွင့်တင်ဒါတင်သွင်းရန် ဖိတ်ခေါ်အပ်ပါသည်-

(၁) Data Center equipment upgrade and Replacement of UPS Batteries – (1) Lot
(က) Replacement of SATA HDD for Ocean Store System (4 pcs)
(ခ) Replacement of UPS Batteries (32)Pcs – – (1) Set
(၂) Data Center, e-Library ပြုပြင်ထိန်းသိမ်းခြင်း၊ Window Server များ Upgrade ပြုလုပ်ခြင်း၊ ဆိုက်ဘာလုံခြုံရေးအဆင့်မြှင့်တင်ခြင်းလုပ်ငန်း – (1) Lot

၂။ တင်ဒါပုံစံ တစ်စောင်လျှင် အမှတ်စဉ်(၁)အတွက် ကျပ် ၇,၉၀၀/-(ကျပ်ခုနှစ်ထောင့်ကိုးရာတိတိ) ဖြင့်လည်းကောင်း၊ အမှတ်စဉ်(၂)အတွက် ကျပ် ၅၇,၂၀၀/-(ကျပ် ငါးသောင်းခုနှစ်ထောင့်နှစ်ရာတိတိ)ဖြင့် လည်းကောင်း ဝယ်ယူ၍ အောက်ပါအစီအစဉ်အတိုင်း တင်သွင်းနိုင်ပါသည်-

- **တင်ဒါပုံစံ စတင်ရောင်းချမည့်ရက်** - ၁၃-၈-၂၀၂၆ရက်မှ ၂-၉-၂၀၂၆ရက်ထိ
- **တင်ဒါနောက်ဆုံးတင်သွင်းရမည့် ရက်နှင့်အချိန်** - ၃-၉-၂၀၂၆ရက်၊ ညနေ(၄:၃၀)နာရီ
- **တင်ဒါဖွင့်ဖောက်မည့်ရက်နှင့်အချိန်** - ၄-၉-၂၀၂၆ရက်၊ နံနက်(၁၀:၀၀)နာရီ
- **တင်ဒါပုံစံရောင်းချမည့်နေရာ** - ရုံးအမှတ်(၃၅)၊ သမိုင်းသုတေသနနှင့် အမျိုးသားစာကြည့်တိုက်ဦးစီးဌာန ဟိုတယ်ခရီးသွားလာရေးနှင့် ယဉ်ကျေးမှု၀န်ကြီးဌာန
  - အမျိုးသားစာကြည့်တိုက်(ရန်ကုန်)၊ အမှတ် (၆၀၄/၆၀၈) ကုန်သည်လမ်း၊ ပန်းဘဲဘန်းမြို့နယ်၊ ရန်ကုန်မြို့
- **တင်ဒါတင်သွင်းရန်နေရာ** - ရုံးအမှတ် (၃၅)သမိုင်းသုတေသနနှင့် အမျိုးသားစာကြည့်တိုက်ဦးစီးဌာန ဟိုတယ်၊ ခရီးသွားလာရေးနှင့် ယဉ်ကျေးမှု၀န်ကြီးဌာန

၃။ တင်ဒါစည်းကမ်းချက်များ၊ ဆောင်ရွက်မည့်လုပ်ငန်းနှင့် တင်ဒါခေါ်ယူသည့် အချက်များ အသေးစိတ်သိရှိလိုပါက တယ်လီဖုန်းအမှတ် (၀၁-၈၃၇၉၂၉၄)(၀၆၇-၃၄၀၈၇၁၈)(၀၆၇-၃၄၀၈၃၈၄)နှင့် (၀၆၇-၃၄၀၈၄၃၇)တို့သို့ ရုံးချိန်အတွင်း ဆက်သွယ်စုံစမ်းမေးမြန်းနိုင်ပါသည်။

တင်ဒါလက်ခံရေးနှင့် စိစစ်ရေးကော်မတီ

ကန့်ကွက်နိုင်ကြောင်း အများသိစေရန်ကြေညာခြင်း

ရန်ကုန်တိုင်းဒေသကြီး၊ သန်လျင်ခရိုင်၊ သန်လျင်မြို့နယ်၊ အောင်ချမ်းသာတိုးချဲ့၊ အေးသာယာရပ်ကွက်၊ မဇ္ဈ(၁၀)လမ်း၊ မြေကွက်အမှတ် (F-၁၄၉) ဟုခေါ်တွင်သည့် အကျယ်အ၀နှီး (အလျား ၄၀ x အနံ ၆၀) ပေအကျယ်ရှိ မြို့နယ်အေးချမ်းသာယာရေးနှင့်ဖွံ့ဖြိုးရေးကောင်စီမှ ဒေါ်စန်းငွေအမည်ဖြင့် ချထားပေးသည့် (စလစ်) မြေကွက်အတွင်းမှ ခြေရင်းခြမ်း၊ အကျယ်အ၀နှီး ပေ(၂၀x ၆၀)အကျယ်ရှိ မြေကွက်နှင့် ယင်းမြေကွက်ပေါ်ရှိ အကျိုးခံစားခွင့်အရပ်ရပ်အားလုံးတို့ကို ဆက်စပ်စာချုပ်စာတမ်းများဖြင့် ဝယ်ယူပိုင်ဆိုင်ထားပြီး တရားဝင်ရောင်းချပိုင်ခွင့်ရှိကြောင်းအဆိုပြုသူ ဦးသူရဇော (၁၀) ဦးကျော်သောင်း (၁၄/ကကန(နိုင်)၀၉၂၈၂၅)ထံမှ ကျွန်တော် ဦးစိုးဝင်း (၁၀) ဦးစန်ဒရား ၁၂/စခန(နိုင်)၀၈၃၈၄၉၈ က ဝယ်ယူရန်အတွက် စရန်ငွေတစ်စိတ်တစ်ဒေသအား ပေးချေထားပြီးဖြစ်ပါ၍ အဆိုပါမြေကွက်နှင့် ပတ်သက်ပြီး ပိုင်ရေးဆိုင်ခွင့်ရှိသူ မည်သူမဆို ကန့်ကွက်လိုပါက ခိုင်မာသည့် တရားဝင်စာချုပ်စာတမ်းအထောက်အထား၊ စာရွက်စာတမ်း (မူရင်း) အပြည့်အစုံဖြင့် ဤကြော်ငြာပါသည့်ရက်မှ (၇) ရက်အတွင်း ကျွန်ပ်ထံ ကိုယ်တိုင်လာရောက်ကန့်ကွက်နိုင်ပါသည်။ သတ်မှတ်ရက်အတွင်း ကန့်ကွက်မည့်သူမရှိပါက အထက်ပါမြေကွက်အရောင်းအ၀ယ်ကိစ္စအား ဥပဒေနှင့်အညီ ပြီးဆုံးသည်အထိ ဆက်လက်ဆောင်ရွက်သွားမည်ဖြစ်ကြောင်း အများသိစေရန် ကြေညာအပ်ပါသည်။

ဦးစိုးဝင်း ၁၂/စခန(နိုင်)၀၈၃၈၄၉၈
အမှတ် (၂၁)၊ ဗိုလ်မိုးလမ်း၊ မြေနီကုန်းတောင်ရပ်ကွက်၊ စမ်းချောင်းမြို့နယ်

ဖောင်းကြွနံပါတ်ပြားပျောက် လျှောက်ထားခြင်း

ယာဉ်အမှတ် 9L/5885 ၏ ဖောင်းကြွနံပါတ်ပြား ပျောက်ဆုံး၍ ထုတ်ပေးရန် လျှောက်ထားလာပါသဖြင့် ယခင်ဖောင်းကြွနံပါတ်ပြား ပျက်ပြယ်ပါကြောင်း အများသိစေရန် ကြေညာအပ်ပါသည်။

ကည၊ ခရိုင်ရုံး(ကျောက်ဆည်)

ကန့်ကွက်နိုင်ပါကြောင်း

မြိတ်ခရိုင်၊ မြိတ်မြို့၊ ကန်ကြီးရပ်ကွက်၊ အကွက်အမှတ်-၁၀(က)ကန်ကြီးကွင်း၊ မြေကွက် အမှတ်(၆၈/၇၄)၊ မြေဧရိယာ သုည ဒသမ ၀၆၇ ဧကအား မြေငှားဂရန် အမှုတွဲအမှတ် ၂၇၁/၁၉၉၈-၁၉၉၉အရ ဦးဥာဏ်စိုး၊ ဒေါ်ဆွေဆွေသန်း အမည်ဖြင့် ရရှိခဲ့ပြီး (၃၁-၁၂-၂၀၁၈) ရက်တွင် မြေငှားဂရန်သက်တမ်းကုန်ဆုံးခဲ့ပါသည်။ အဆိုပါ မြေငှားဂရန်အား (သက်တမ်းတိုး) လျှောက်ထားနိုင်ရေး ဦးဥာဏ်စိုး ၆/မအရ(ဧည့်)၀၀၀၀၅၄၊ ဒေါ်ဆွေဆွေသန်း ၆/မအရ(နိုင်)၀၂၄၄၈၄ တို့မှ ဆက်လက်ဆောင်ရွက်သွားမည်ဖြစ်ပါသဖြင့် ကန့်ကွက်လိုသူများရှိပါက မြိတ်ခရိုင်အထွေထွေအုပ်ချုပ်ရေးဦးစီးဌာနရုံးသို့ ကြော်ငြာပါသည့်ရက်မှစ၍ ရက် (၃၀) အတွင်း မြေပိုင်ဆိုင်မှု အထောက်အထား ပြည့်စုံစွာဖြင့် လာရောက်ကန့်ကွက်နိုင်ပါကြောင်းနှင့် ကန့်ကွက်သူမရှိပါက လုပ်ထုံးလုပ်နည်းနှင့်အညီ ဆက်လက်ဆောင်ရွက်သွားမည် ဖြစ်ပါကြောင်း ကြေညာအပ်ပါသည်။

ကော်လိတ္တော်အရာရှိ
ခရိုင်အထွေထွေအုပ်ချုပ်ရေးဦးစီးဌာန
မြိတ်မြို့

ဖခင်အမည်မှန်

ရောဝတီတိုင်းဒေသကြီး၊ ဗျာပုံခရိုင်၊ ဗျာပုံမြို့၊ အထက(၂)ကျောင်း Grade (12) မှ မဆုမြတ်ခိုင်၏ ဖခင်အမည် မှန်မှာ မှတ်ပုံတင်နှင့် အိမ်ထောင်စုစာရင်းအရ ဦးဆွေသိန်း ၁၂/သကတ(နိုင်)၀၂၄၃၀ ဖြစ်ပါကြောင်း။

ဖခင်အမည်မှန်

မကွေးတိုင်းဒေသကြီး၊ မြို့သစ်မြို့နယ်၊ ဝါးကြီးအိုင်ကျေးရွာ၊ အခြေခံပညာအထက်တန်းကျောင်း Grade-10မှ မအေ

ဦးအောင်ရွှန်းဝေ
အသက်(၈၁) နှစ်

ရန်ကုန်တိုင်းဒေသကြီး၊ ရန်ကင်းမြို့နယ်၊ (၁၄) ရပ်ကွက်၊ ဇဋ္ဌရာဇ်လမ်း၊ အိမ်အမှတ် (၄-ခ)နေ (ဦးသန်းတင် - ဒေါ်တင်မေ) တို့၏ဒုတိယမြောက်သား၊ (ဦးဥာဏ်တင်-ဒေါ်မြင့်မြင့်)တို့၏ သားသမက်၊ ဒေါ်သင်းသင်းလဲ့၏ချစ်လှစွာ သောခင်ပွန်း၊ (ဦးမိုးရန်အောင်)-ဒေါ်မျိုးမမ၊ ဦးမိုးသာယာ(ခေတ္တဂျပန်)-ဒေါ်ဖြိုးလဲ့ဇော်၊ ဒေါ်ဖူးပွင့်ဝေတို့၏ဖခင်ကြီး မမိုးသီရိအိန္ဒြာ၊ မောင်သွင်ဘုန်းသန့်နှင့်မယွန်းလွှာ မိုးအိမ်တို့၏အဘိုးသည် (၁၂-စ-၂၀၂၆)ရက် (ဗုဒ္ဓဟူးနေ့) ည (၁၁:၅၀)နာရီတွင် (၉၆)ပါးသော ရောဂါဖြင့်ကွယ်လွန်သွားပါသဖြင့် (၁၄-စ-၂၀၂၆)ရက် (သောကြာနေ့) မွန်းလွဲ (၁:၀၀) နာရီတွင် ရေဝေးသုသာန်သို့ ပို့ဆောင်မီးသင်္ဂြိုဟ်မည်ဖြစ်ပါသည်။

ကွယ်လွန်သူအားရည်စူးရှိ မြင့်မြတ်သော ဘုံဌာနသို့ ရောက်ပါစေခြင်း အကျိုးငှာ ဘုရားအမှူးရှိသော ပင့်သံဃာတော်အရှင်သူမြတ်တို့အား ဆွမ်းအစရှိသော ဒါတစ္ဆဝတ္ထုအစုစုတို့ဖြင့် ဆက်ကပ်လှူဒါန်း အမျှပေးဝေမည်ဖြစ်ပါသဖြင့် (၁၈-စ-၂၀၂၆)ရက် (အင်္ဂါနေ့) နံနက် (၇:၀၀)နာရီမှ (၁၁:၀၀)နာရီအထိ အထက်ပါနေအိမ်သို့ ရက်လည်ဆွမ်းကျွေး တရားတော်နာကြွရောက်ပါရန် ညှိုးငယ်သော စိတ်ထားဖြင့် ဖိတ်ကြားအပ်ပါသည်။

ကျန်ရစ်သူမိသားစု

ဦးအောင်မိုး (ခ) ဦးဦးမြင့်လတ် (အကောက်ခွန်ငြိမ်း)
အသက် (၇၃) နှစ်

ရန်ကုန်မြို့၊ လှိုင်မြို့နယ်၊ (၁၆)ရပ်ကွက်၊ ဦးသင်းဖေလမ်း၊ တိုက်(B)အခန်း (၅၀၁)၊ ပါရမီကွန်ဒိုနေ (ဦးမောင်မောင်လတ်-ဒေါ်သင်းလှိုင်) တို့၏မြေး၊ (ဦးတင်လတ်)အကောက်ခွန်-ဒေါ်ခင်ဆင်ကျော့တို့၏သားလတ် (ဒေါ်ခင်ခင်လတ်)၊ ဒေါ်ရင်ရင်လတ် ၊ ဦးဘိုလတ် - ဒေါ်ခင်ရီ ၊ ဒေါ်မြိုင်မြိုင်လတ်) တို့၏တူသား၊ (ဦးသိန်းရွှေ)-ဒေါ်အေးအေးလတ်တို့၏ ညီမောင်၊ ဦးတိုးလတ် - (ဒေါ်စောနု)၊ (ဦး လှမျိုးမင်း)-ဒေါ်မြင့်မြင့်စန်း၊ (ဦးဝင်းလတ်)-ဒေါ်ခင်စန်းမြင့်တို့၏အစ်ကိုကြီး၊ ဒေါ်အေးအေးခိုင်၏ခင်ပွန်း၊ ကိုလှမြင့် - မမိုးပွင့်ဖြူခိုင်၊ ကိုဆုမောင်မျိုး- မဝင့်သူသူအောင် တို့၏ချစ်လှစွာသောဖခင် မောင်အောင်ဘုန်းမောင် ၊ မောင်ဘုန်းသန့်ထူးတို့၏ချစ်လှစွာသော ဘိုးဘိုးကြီးသည် ၁၁-စ-၂၀၂၆ ရက်(အင်္ဂါနေ့) နံနက် စ:၃၆ နာရီတွင် (၉၆) ပါးသော ရောဂါဖြင့်ဘဝတစ်ပါးသို့ ကူးပြောင်းသွားပါသဖြင့် ယင်းနေ့တွင်ပင် သင်္ဂြိုဟ်ပြီးစီးပါကြောင်း ရပ်ဝေးရပ်နီးမှဆွေမျိုးမိတ်သင်္ဂီဟများအား အကြောင်းကြားအပ်ပါသည်။

ကွယ်လွန်သူအား ရည်စူးရှိ ၁၇-စ-၂၀၂၆ရက် (တနင်္လာနေ့)တွင် ရက်လည်ဆွမ်းကျွေးတရားနာမည် ဖြစ်ပါသောကြောင့် အထက်ပါနေအိမ်သို့ ကြွရောက်ပါရန် ညှိုးငယ်စွာဖြင့် ဖိတ်ကြားအပ်ပါသည်။

ကျန်ရစ်သူမိသားစု

ကန့်ကွက်နိုင်ပါကြောင်း

ရန်ကုန်တိုင်းဒေသကြီး၊ သန်လျင်မြို့နယ်၊ ဗိုလ်ချုပ်ကျေးရွာအုပ်စု၊ ကွင်းအမှတ်(၆၇၅-A၊ ဗိုလ်ချုပ်တောင်ကွင်း)၊ ဦးပိုင်အမှတ်(၅၆/၁၂၊ ၅၉၊ ၆၀/၁၊ ၆၁/၁၊ ၆၂/၁)၊ ဧရိယာ(၆.၀၀)ဧက အကျယ်ရှိ ဦးနိုင်ဝင်းအောင် ပါ-၃ အမည်ပေါက်အနက် မြေကွက်အမှတ်(၇၁)၊ အလျားx အနံပေ(၂၀x၆၀)(ခြေရင်းခြမ်း) မြေကွက်နှင့် ယင်းမြေကွက်ပေါ်ရှိ အကျိုးခံစားခွင့်အရပ်ရပ်အားလုံးကို လက်ဝယ်ရှိ၍ ရောင်းချပိုင်ခွင့်ရှိကြောင်း ဝန်ခံသူ ဒေါ်တိုးတိုးအောင်(၁၂/မဂဒ(နိုင်)၀၂၃၃၁) ထံမှ ကျွန်ုပ်၏မိတ်ဆွေ (၁)ဒေါ်ကေသီလှ(၁၂/မရက(နိုင်)၀၀၂၃၉)၊ (၂) ဒေါ်ခိုင်သဏ္ဌာထွန်း (၁၄/ဟသတ(နိုင်)၀၄၈၇၉၀)၊ (၃) ဒေါ်ခေမာအောင် (၁၂/ရကန(နိုင်)၀၆၂၈၈) တို့က ပြန်လည်ဝယ်ယူရန်အတွက် ၎င်းအားစရန်ငွေပေးချေထားပြီးဖြစ်ပါသည်။ ကန့်ကွက်လိုသူများ ရှိပါက ကျွန်ုပ်ထံသို့ ပိုင်ဆိုင်မှုစာရွက်စာတမ်း မူရင်းများနှင့်တကွ ယနေ့မှစ၍ (၇)ရက်အတွင်း လာရောက်ကန့်ကွက် နိုင်ပါသည်။ ကန့်ကွက်သူမရှိပါက အရောင်းအဝယ်ကို ပြီးဆုံးအောင် ဆက်လက်ဆောင်ရွက်ကာ အရောင်းအဝယ်ပြုသည့်ပစ္စည်းကို လက်ရောက်ရယူသွားမည်ဖြစ်ကြောင်း အများသိစေရန် ကြေညာအပ်ပါသည်။

လွှဲအပ်ညွှန်ကြားချက်အရ-

ဦးဇာနည်	ဒေါ်အိအိမော်(ခ)အိသဏ္ဌာအောင်	ဒေါ်ခင်သီတာမြင့်အောင်
(LL.B, DBL, DIPL, DIL)(စဉ်-၁၄၆၆၈)	(LL.B,DIPL)(စဉ်-၁၈၇၂၆)	(LL.B,DBL)(စဉ်-၂၀၀၇၈)

တရားလွှတ်တော်ရှေ့နေများ

ရုံးအမှတ်(၁၂၈)၊ ကျိုက်ခေါက်ဘုရားလမ်း၊ အောင်မင်္ဂလာရပ်ကွက်၊ သန်လျင်မြို့၊ ဖုန်း-၀၉-၇၉၇၀၇၃၃၁

ဖခင်အမည်မှန်

တောင်ကြီးမြို့နယ်၊အ.ထ.က (တောင်နီ) Grade-12(A) မှ မအိအိဖြူ၊ Grade-8(B)မှ ခွန်အောင်သွင်၊ Grade-6 (C)မှ မသဏ္ဌာမိုးမြင့် တို့၏ဖခင်အမည်မှန်မှာ ဦးခွန်ညွှန့်မောင် (၁၃/တကန(နိုင်)၂၂၃၀၆၅) ဖြစ်ပါကြောင်း။

မိခင်အမည်မှန်

တောင်ကြီးမြို့နယ်၊အ.ထ.က (တောင်နီ) Grade-12(A) မှ မနန်းဆန်းမီ ၏မိခင်အမည်မှန်မှာ ဒေါ်ညွှန့်ရီ (၁၃/တကန(နိုင်) ၂၇၄၇၉၉) ဖြစ်ပါကြောင်း။

ကြော်ငြာစာ

မန္တလေးမြို့၊ ချမ်းမြသာစည်မြို့နယ်၊ မြရည်နန္ဒာရပ်ကွက်၊ အကွက်အမှတ် ဘဘ-၂ ဦးပိုင်အမှတ် ၃၁၊ ၁၁၃x၁၁၄ ကြား၊ ၅၂x၅၃ လမ်းကြားရှိ ဂရန်မြေကွက်အမည်ပေါက်သူ ဦးတယ်ရှိ ၁၃/နခန (နိုင်)၀၉၂၁၁၉၈ ဂရန်စာချုပ် တင်ပြ၍ မှတ်ပုံတင်အရောင်းအဝယ်စာချုပ်ချုပ်ဆိုရန်အတွက် မြေပုံ၊ မြေရာဇဝင်ရေးကူးခွင့်ပြုပါရန် လျှောက်ထားလာပါသည်။ ကန့်ကွက်လိုပါက ခိုင်လုံသောအထောက်အထားများ၊ မှတ်ပုံတင်စာချုပ်စာတမ်းများ၊ တရားရုံးဒီကရီများဖြင့် ၁၄ ရက်အတွင်း ကန့်ကွက်နိုင်ပါသည်။

မြို့ပြစီမံကိန်းနှင့် မြေစီမံခန့်ခွဲမှုဌာန
မန္တလေးမြို့တော်စည်ပင်သာယာရေးကော်မတီ

ကြော်ငြာစာ

မန္တလေးမြို့၊ ချမ်းမြသာစည်မြို့နယ်၊ မြို့သစ်-၁ ရပ်ကွက်၊ အကွက်အမှတ် တ-၆၊ ဦးပိုင်အမှတ် ၈၀-က၊ ၆၄x၆၅ ကြား၊ ၁၀၃x၁၀၄ လမ်းကြားရှိ ဂရန်မြေကွက်အမည်ပေါက်သူ ဦးချစ်ပိုင်စိုး ၆/လလန (နိုင်)၀၇၅၇စ၉ က ဂရန်စာချုပ် တင်ပြ၍ မှတ်ပုံတင်အရောင်းအဝယ်စာချုပ်ချုပ်ဆိုရန်အတွက် မြေပုံ၊ မြေရာဇဝင်ရေးကူးခွင့်ပြုပါရန် လျှောက်ထားလာပါသည်။ ကန့်ကွက်လိုပါက ခိုင်လုံသောအထောက်အထားများ၊ မှတ်ပုံတင်စာချုပ်စာတမ်းများ၊ တရားရုံးဒီကရီများဖြင့် ၁၄ ရက်အတွင်း ကန့်ကွက်နိုင်ပါသည်။

မြို့ပြစီမံကိန်းနှင့် မြေစီမံခန့်ခွဲမှုဌာန
မန္တလေးမြို့တော်စည်ပင်သာယာရေးကော်မတီ

ကန့်ကွက်နိုင်ပါကြောင်း

ရန်ကုန်တိုင်းဒေသကြီး၊ ဒဂုံမြို့သစ်(မြောက်ပိုင်း)မြို့နယ်၊ (၄၁)ရပ်ကွက်၊ စိန်တလေးလမ်း၊ တိုက်အမှတ် (၁၂၁၀)၊ အခန်း (ပထမထပ်) (၂လွှာ) (ခြေရင်းခန်း)၊ အကျယ်အဝန်း (၁၇ပေ × ၅၄ပေ)ရှိ တိုက်ခန်းနှင့် အကျိုးခံစားခွင့်အရပ်ရပ်အားလုံးတို့ကို ရောင်းချပိုင်ခွင့်ရှိသူ ဦးလှမြင့် (၁၄/အမန (နိုင်) ၁၇၀၀၉၅)ထံမှ ကျွန်မ ဒေါ်ဝင်းလဲ့လဲ့ဟန် (၁၂/စခန (နိုင်) ၀၅စ၀၅၄)က ဝယ်ယူရန်အတွက် စရန်ငွေ ပေးချေထားပြီးဖြစ်ပါသည်။ အရောင်းအဝယ်အား ကန့်ကွက်လိုပါက ကျွန်မထံသို့ စာရွက်စာတမ်း အထောက်အထားမူရင်းများဖြင့် ယနေ့မှစ၍ (၇)ရက်အတွင်း လာရောက် ကန့်ကွက်နိုင်ပါသည်။ ထိုရက်ကျော်လွန်ပါက အရောင်းအဝယ်ကိစ္စကို ဥပဒေနှင့်အညီဆက်လက် ဆောင်ရွက်သွားမည်ဖြစ်ကြောင်း အများသိစေရန် ကြေညာအပ်ပါသည်။

ဒေါ်ဝင်းလဲ့လဲ့ဟန် (၁၂/ စခန (နိုင်) ၀၅စ၀၅၄)
၀၉- ၄၀၇ ၈၃၇ ၉၀၀

ကန့်ကွက်နိုင်ကြောင်း အများသိစေရန် ကြေညာခြင်း

ရန်ကုန်တိုင်းဒေသကြီး၊ ရန်ကင်းမြို့နယ်၊ လူနေရပ်ကွက်အမှတ်(၁၄)၊ မင်းရဲကျော်စွာလမ်း၊ အမှတ်(၁၉/က) ဟုခေါ်တွင်သော မြေတိုင်းရပ်ကွက်အမှတ် (၁/ကံဘဲ့)၊ မြေကွက်အမှတ်(၁၀၉/ခ)၊ မြေအကျယ်အဝန်း (၃၆ ပေ x ၀ ပေ ၉၀)၊ မြေဧရိယာ (၀.၀၇၃)ဧကရှိနှစ်(၆၀)ဂရန်ခမြေအမျိုးအစား မြေကွက်နှင့်ယင်းမြေကွက်ပေါ်ရှိနေအိမ်အပါအဝင် အကျိုးခံစားခွင့်အရပ်ရပ်တို့သည် ၎င်း၏အမည်ပေါက် မြေကွက်ဖြစ်ပြီး လွှဲပြောင်းရောင်းချပိုင်ခွင့်ရှိကြောင်း ဝန်ခံကတိပြုသူ ဦးဘုန်းမြတ်ထွန့် (၁/လမတ(နိုင်)၀၃၉၂၇၁)ထံမှ ကျွန်ုပ်တို့၏မိတ်ဆွေဖြစ်သူ ဦးကျော်မြင့် (၁၂/ရကန(နိုင်)၀၆၆၈၆၅)က အပြီးအပိုင်ဝယ်ယူရန်အတွက် ရောင်းဖိုးငွေ၏ တစ်စိတ်တစ်ဒေသကို ပေးချေထားပြီးဖြစ်ပါသည်။ သို့ဖြစ်ပါ၍ အရောင်းအဝယ်ကို ကန့်ကွက်လိုပါက ဤကြော်ငြာပါသည့်ရက်မှစ၍ (၁၄) ရက်အတွင်း ကျွန်ုပ်တို့ထံသို့ တရားဝင်ခိုင်လုံသော စာချုပ်စာတမ်းမူရင်း အထောက်ထားများနှင့်တကွ လူကိုယ်တိုင်လာရောက် ကန့်ကွက်နိုင်ပါသည်။ သတ်မှတ်ရက်အတွင်း ကန့်ကွက်မည့်သူမရှိပါကဥပဒေနှင့်အညီ မြေနှင့်အိမ်အရောင်းအဝယ်ကို ဆက်လက်ဆောင်ရွက်သွားမည်ဖြစ်ကြောင်း အများသိစေရန်ကြေညာအပ်ပါသည်။

လွှဲအပ်ညွှန်ကြားချက်အရ -
ဦးအောင်ဖြိုးလတ်(LL.B) ဦးဖြိုးဝေဦး(LL.B)
တရားလွှတ်တော်ရှေ့နေ(စဉ် - ၁၂၀၀၅)အထက်တန်းရှေ့နေ (စဉ် - ၅၃၁၂၉)
အမှတ်(၂၄၂)၊ ဒုတိယထပ်၊ စကိရုံလမ်း၊ ဗမာအေးရပ်ကွက်၊ ဒေါပုံမြို့နယ်၊
ရန်ကုန်တိုင်းဒေသကြီး၊ဖုန်း - ၀၉-၂၆၃၇၃၄၄၄ ၊ ၀၉-၉၈၄၅၅၆၄၄

ကန့်ကွက်နိုင်ပါကြောင်း

ရန်ကုန်တိုင်းဒေသကြီး၊ မရမ်းကုန်းမြို့နယ်၊ (၈)ရပ်ကွက်၊ တရုတ်ဘုံကျောင်းလမ်း၊ တိုက်အမှတ် (၅၄၃)၊ အခန်း (၈လွှာ) (ခေါင်းရင်းခန်း)၊ အကျယ်အဝန်း (၁၉ပေ × ၆၅ပေ)ရှိ တိုက်ခန်းနှင့် အကျိုးခံစားခွင့် အရပ်ရပ်အားလုံးတို့ကို ရောင်းချပိုင်ခွင့်ရှိသူ ဒေါ်ပိုးအိဖြူ (၁၄/ဟကက (နိုင်) ၀၀၉၁၀၂)ထံမှ ကျွန်မ ဒေါ်အေးငြိမ်းဆွေ (၁၂/တမန (နိုင်) ၁၁၅၄၀၃)က ဝယ်ယူရန်အတွက် စရန်ငွေ ပေးချေထားပြီးဖြစ်ပါသည်။ အရောင်းအဝယ်အား ကန့်ကွက်လိုပါက ကျွန်မထံသို့ စာရွက်စာတမ်း အထောက်အထားမူရင်းများဖြင့် ယနေ့မှစ၍ (၇)ရက်အတွင်း လာရောက် ကန့်ကွက်နိုင်ပါသည်။ ထိုရက်ကျော်လွန်ပါက အရောင်းအဝယ်ကိစ္စကို ဥပဒေနှင့်အညီဆက်လက် ဆောင်ရွက်သွားမည်ဖြစ်ကြောင်း အများသိစေရန် ကြေညာအပ်ပါသည်။

ဒေါ်အေးငြိမ်းဆွေ (၁၂/ တမန (နိုင်) ၁၁၅၄၀၃)
၀၉- ၉၆၅ ၁၁၄ ၁၁၅

ဖခင်အမည်မှန်

တောင်ကြီးမြို့နယ်၊ အ.ထ.က(တောင်နီ) Grade-12(A) မှ နန်းသံသာချိုး၏ ဖခင်အမည်မှန်မှာ ဦးစိုင်းသန်းထွန်း(၁၃/ မမန(နိုင်)၀၀၀၃၁၈) ဖြစ်ပါကြောင်း။

မိဘအမည်မှန်

တောင်ကြီးမြို့နယ်၊ အ.ထ.က(တောင်နီ) Grade-12(A) မှ မောင်ဝင်းထက်၏ မိဘအမည်မှန်မှာ ဦးမျိုးဝင်း (၁၃/ တကန(နိုင်)၁၇၃၃၈၁)-ဒေါ်အေးစီ (၁၃/တကန(နိုင်)၁၇၃၈၆၀) ဖြစ်ပါကြောင်း။

မိဘအမည်မှန်

တောင်ကြီးမြို့နယ်၊ အ.ထ.က(တောင်နီ) Grade-12(A) မှ ခွန်ရာကျော်၏ မိဘအမည်မှန်မှာ ဦးလှကျော်(၁၃/တကန(နိုင်)၂၅စ၆၉စ)-ဒေါ်အုန်းကြည် (၁၃/ဟပန(နိုင်)စ၀၀၆၃၃) ဖြစ်ပါကြောင်း။

ကန့်ကွက်နိုင်ပါကြောင်း အများသိစေရန်ကြေညာခြင်း

ရန်ကုန်တိုင်းဒေသကြီး၊ ရန်ကင်းမြို့နယ်၊ (၁)ရပ်ကွက်အမှတ်(၁၄)၊ ဗဟိုလမ်း၊ ဗဟိုလမ်းနှင့် ကမ်းနားလမ်းကြား ရှိ ကုန်တိုက်ကြီး(ခ)ဟိုတယ်ကြီး (ခ)ကုန်ကုမ္ပဏီ(ခ)ကုန်ကုမ္ပဏီ(ခ)ကုန်ကုမ္ပဏီ(

❖ နိုင်ငံတော်ရှေ့သီးဖို့ ကုန်ထုတ်လုပ်မှု အားပေးစို့။

❖ နိုင်ငံတော်ဖွံ့ဖြိုးဖို့ ပညာရေးကို အားပေးစို့။

❖ နိုင်ငံတော်သာယာဖို့ သဘာဝပတ်ဝန်းကျင် ထိန်းကြစို့။

ယနေ့ သတင်းအညွှန်း

ကမ္ဘာ့အထည်အလိပ် လောကကို ပြောင်းလဲခဲ့သော အီဂျစ်ဝါဂွမ်း
ဆောင်းပါး - စာ ❖ ၁၀

သောင်တင်နေသည့် သင်္ဘောမှ ရေနံယိုစမ်မှုကြောင့် အိုမန်အလယ်ပိုင်း ကမ်းခြေများထိခိုက်

နိုင်ငံတကာသတင်း - စာ ❖ ၁၄

တိုင်းဒေသကြီးနှင့်ပြည်နယ် ရိုးရာလက်ဝှေ့ပြိုင်ပွဲ စတင်ကျင်းပ

ရန်ကုန် သြဂုတ် ၁၃

၂၀၂၆ ခုနှစ် တိုင်းဒေသကြီးနှင့်ပြည်နယ် ရိုးရာလက်ဝှေ့ပြိုင်ပွဲကို ယနေ့နံနက်ပိုင်းက ရန်ကုန်တိုင်းဒေသကြီး မင်္ဂလာတောင်ညွှန့်မြို့နယ်ရှိ သိမ်ဖြူရိုးရာလက်ဝှေ့အားကစားရုံ၌ ကျင်းပရာ အမျိုးသား ၅၁ ကီလို လူသစ်တန်းပြိုင်ပွဲ၊ အမျိုးသား ၅၄ ကီလို လူသစ်တန်းပြိုင်ပွဲ၊ အမျိုးသား ၅၇ ကီလို လူသစ်တန်းပြိုင်ပွဲ၊ အမျိုးသား ၆၀ ကီလို လူသစ်တန်းပြိုင်ပွဲ၊ အမျိုးသား ၅၄ ကီလို (ဂ အဆင့်) ပြိုင်ပွဲ၊ အမျိုးသား ၅၇ ကီလို (ဂ အဆင့်) ပြိုင်ပွဲများ ယှဉ်ပြိုင်ကစားခဲ့ကြောင်း သိရသည်။

အဆိုပါလက်ဝှေ့ပြိုင်ပွဲကို မျိုးဆက်သစ်ရိုးရာလက်ဝှေ့အားကစားသမားများ ပေါ်ထွက်လာစေရန်နှင့် မြန်မာ့အားကစားအဆင့်အတန်း ပိုမိုတိုးတက်လာစေရန် အားကစားရေးရာဝန်ကြီးဌာန အားကစားနှင့် ကာယပညာဦးစီးဌာနက ကြီးမှူး၍ တိုင်းဒေသကြီးအစိုးရအဖွဲ့များနှင့် မြန်မာနိုင်ငံလက်ဝှေ့အဖွဲ့ချုပ်တို့ ပူးပေါင်း၍ *စာမျက်နှာ ၁၃ ကော်လံ ၁* ❂

မြန်မာနေရှင်နယ်လိဂ်ကလပ် ရတနာပုံအသင်း ဘရာဇီးတိုက်စစ်မှူး နက်တိုအား ခေါ်ယူ

ရန်ကုန် သြဂုတ် ၁၃

မြန်မာနေရှင်နယ်လိဂ်ကလပ် ရတနာပုံဘောလုံးအသင်းသည် လာမည့်ရာသီသစ်တွင် အသင်း၏ တိုက်စစ်ပိုင်းကို ပိုမိုအားကောင်းလာစေရန်အတွက် ဘရာဇီးနိုင်ငံသား တိုက်စစ်မှူး နက်တိုအား တရားဝင်ခေါ်ယူစာချုပ်လိုက်ပြီဖြစ်သည်။

အသက် ၂၄ နှစ်အရွယ် တိုက်စစ်မှူး နက်တိုသည် ဘရာဇီးကလပ်အသင်းများဖြစ်ကြသည့် Vitoria၊ Confianca နှင့် Lagarto အသင်းတို့တွင် ကစားခဲ့သူဖြစ်ပြီး Brazil Serie D နှင့် Brazil State Championship ပြိုင်ပွဲများတွင် ပါဝင်ယှဉ်ပြိုင်ခဲ့သည့် အတွေ့အကြုံရင့်ကစားသမားတစ်ဦး ဖြစ်သည်။ *စာမျက်နှာ ၁၃ ကော်လံ ၅* ❑

အင်္ဂလန်နည်းပြ ကောလင်းဘဲလ် မြန်မာ့လက်ရွေးစင် အမျိုးသမီးဘောလုံးအသင်း၏ နည်းပြချုပ်ဖြစ်လာ

ရန်ကုန် သြဂုတ် ၁၃

မြန်မာ့လက်ရွေးစင် အမျိုးသမီးဘောလုံးအသင်း၏ နည်းပြချုပ်သစ်အဖြစ် အင်္ဂလန်နိုင်ငံသား ကောလင်းဘဲလ်ကို သုံးနှစ်စာချုပ်ဖြင့် တရားဝင်ခန့်အပ်ခဲ့ကြောင်း သိရသည်။ *စာမျက်နှာ ၁၃ ကော်လံ ၅* ❊

မြန်မာနေရှင်နယ်လိဂ်ပြိုင်ပွဲ Falcon အသင်းက သစ္စာအားမာန်ကို နှစ်ဂိုးပြတ်ဖြင့် အနိုင်ရ

Falcon အသင်းနှင့် သစ္စာအားမာန်အသင်းတို့ ယှဉ်ပြိုင်ကစားစဉ်။

ရန်ကုန် သြဂုတ် ၁၃

MNL U-20 League 2026 အမှတ်ပေးဘောလုံးပြိုင်ပွဲ ပွဲစဉ်(၁၃)ပထမနေ့အဖြစ် ယနေ့ညနေ ၃ နာရီခွဲက YUSC ကွင်း၌ Falcon အသင်းနှင့် သစ္စာအားမာန်အသင်းတို့ ယှဉ်ပြိုင်ကစားခဲ့ရာ Falcon အသင်းက နှစ်ဂိုး-ဂိုးမရှိဖြင့် အနိုင်ရရှိခဲ့သည်။

ယနေ့ပွဲစဉ်သည် ပွဲစဉ်(၁၂) အပြီး အမှတ်ပေးဇယားအဆင့် (၄)နေရာမှ သစ္စာအားမာန်အသင်းနှင့် အဆင့် (၆) နေရာမှ Falcon အသင်းတို့ တွေ့ဆုံခြင်းဖြစ်ပြီး ပထမပိုင်းတွင် နှစ်သင်းစလုံး *စာမျက်နှာ ၁၃ ကော်လံ ၁* ❍

၆၆/၃၃/၁၁ ကေဗီ၊ (၃၀+၃၀+၂၀) အမ်ဗီအေ မော်လမြိုင် (ငန်းတေး) ဓာတ်အားခွဲရုံ ဓာတ်အားပိတ်၍ လုပ်ငန်းများ ဆောင်ရွက်မည်

နေပြည်တော် သြဂုတ် ၁၃

မွန်ပြည်နယ် မော်လမြိုင်မြို့ ၆၆/၃၃/၁၁ ကေဗီ၊ (၃၀+၃၀+၂၀) အမ်ဗီအေ မော်လမြိုင် (ငန်းတေး) ဓာတ်အားခွဲရုံကို လိုအပ်သည့် ထိန်းသိမ်းပြုပြင်ခြင်း လုပ်ငန်းများ ဆောင်ရွက်ရန် သြဂုတ် ၁၅ ရက် နံနက် ၁၀ နာရီမှ မွန်းလွဲ ၁ နာရီအထိ ဓာတ်အားပိတ်၍ လုပ်ငန်းများ ဆောင်ရွက်သွားမည်ဖြစ်ရာ လုပ်ငန်းများဆောင်ရွက်နေစဉ် အဆိုပါဓာတ်အားခွဲရုံမှ ဓာတ်အား ဖြန့်ဖြူးပေးထားသော မော်လမြိုင်မြို့ပေါ် ၁၈ ရပ်ကွက်နှင့် ကျေးရွာ ကိုးရွာ၊ ကျိုက်မရောမြို့ပေါ် လေးရပ်ကွက်နှင့် ကျေးရွာ ၄၁ ရွာ၊ မုဒုံမြို့ပေါ် လေးရပ်ကွက်နှင့် ကျေးရွာ ၃၅ ရွာတို့တွင် ယာယီ ဓာတ်အား ပြတ်တောက်နေမည် *စာမျက်နှာ ၁၃ ကော်လံ ၁* ❑

ပီအက်စ်ဂျီက အက်စ်တွန်ဗီလာကို အနိုင်ယူပြီး စူပါဖလား နှစ်ကြိမ်ဆက် ဆွတ်ခူး

ပီအက်စ်ဂျီအသင်းသည် ယူအီးအက်ဖ်အေ စူပါဖလားဗိုလ်လုပွဲတွင် အက်စ်တွန်ဗီလာအသင်းကို နှစ်ဂိုး-တစ်ဂိုးဖြင့် နိုင်ပွဲရယူပြီး စူပါဖလားကို နှစ်ကြိမ်ဆက် ဆွတ်ခူးနိုင်ခဲ့ကြောင်း သိရသည်။

အဆိုပါပြိုင်ပွဲကို သြဂုတ် ၁၃ ရက် နံနက် ၁ နာရီခွဲက သြစတြီးယားနိုင်ငံရှိ ရက်ဘူးလ်အရီနာ အားကစားကွင်းတွင် ယှဉ်ပြိုင်ကစားခဲ့ခြင်းဖြစ်ပြီး ပရိသတ် ၂၇၀၀၀ ကျော် လာရောက်ကြည့်ရှုခဲ့သည်။ အက်စ်တွန်ဗီလာအသင်းသည် ဂိုးရရှိနိုင်သည့် အခွင့်အရေးအချို့ ဖန်တီးနိုင်ခဲ့သော်လည်း ပီအက်စ်ဂျီအသင်း ခံစစ်ကစားသမားများနှင့် ဂိုးသမားတို့ အကောင်းဆုံး ဟန့်တားကာကွယ်နိုင်မှုကြောင့် သွင်းဂိုးရရှိရေး ခက်ခက်ခဲခဲ ရုန်းကန်ခဲ့ရသည်။

စာမျက်နှာ ၁၃ ကော်လံ ၅ ❖